



COMUNE DI SALTRIO

Provincia di Varese



PIANO INTEGRATO DI ATTIVITA' E ORGANIZZAZIONE

PIAO 2023-2025

Indice generale

Premessa.....	3
Introduzione	3
Evoluzione normativa.....	5
La situazione del Comune di Saltrio	7
La Metodologia di costruzione del Piano e sua strutturazione	7
SEZIONE 1	8
Scheda Anagrafica dell'Amministrazione	8
SEZIONE 2 Valore pubblico, performance e anticorruzione	9
2.1 Valore Pubblico	9
2.2 Performance.....	9
2.3 Rischi Corruttivi e Trasparenza	9
SEZIONE 3 Organizzazione e Capitale Umano.....	9
3.1 Struttura Organizzativa	10
3.1.1 Organizzazione e compiti degli organi.....	10
3.1.2 Organigramma	11
3.1.3 Responsabilità organizzativa.....	11
3.1.4 Numero dipendenti a tempo indeterminato in servizio al 31/12/2022	12
3.1.5 Altri interventi ed azioni	13
3.2 Organizzazione del lavoro agile	15
3.2.1 Fase pre periodo emergenziale covid 19	15
3.2.2 Fase emergenziale	15
3.2.3 Il Pola	15
3.2.4 Periodo post- emergenziale	16
3.2.5 Nuova disciplina – prospettive.....	17
3.3 Piano Triennale dei Fabbisogni di Personale	17
3.3.1 Premessa	17
3.3.2 L'attuale quadro normativo e le vigenti facoltà assunzionali.....	18
3.3.3 La programmazione assuntiva 2022-2024	18
3.4 Formazione del personale.....	19
3.4.1 Premessa	20
3.4.2 Formazione	21
3.5 Piano Azioni Positive	22
SEZIONE 4.....	25
Monitoraggio	25

Premessa

L'articolo 6 del Decreto Legge 9 giugno 2021, n. 80 (c.d. Decreto Reclutamento), convertito, con modificazioni, dalla Legge 6 agosto 2021, n. 113 ha previsto che le pubbliche amministrazioni con più di cinquanta dipendenti, con esclusione delle scuole di ogni ordine e grado e delle istituzioni educative, adottino, entro il 31 gennaio di ogni anno, il Piano Integrato di Attività e Organizzazione (c.d. PIAO).

Il PIAO si profila dunque come una nuova competenza per le pubbliche amministrazioni consistente in un documento unico di programmazione e governance creato, sia per poter snellire e semplificare gli adempimenti a carico degli enti, sia per adottare una logica integrata rispetto alle scelte fondamentali di sviluppo dell'amministrazione.

Con il PIAO si avvia, nell'intento del legislatore, un significativo tentativo di (ri)-disegno organico del sistema pianificatorio nelle amministrazioni pubbliche al fine di far dialogare la molteplicità di strumenti di programmazione spesso, per molti aspetti, sovrapposti, così delineando un filo conduttore comune tra i diversi ambiti di programmazione. Il Piano ha, dunque, l'obiettivo di assorbire, razionalizzandone la disciplina in un'ottica di massima semplificazione, molti degli atti di pianificazione cui sono tenute le amministrazioni, racchiudendole in un unico atto.

Il Decreto del Ministro per la Pubblica Amministrazione, di concerto con il Ministro dell'Economia e delle Finanze, emanato il 30 giugno, definisce i contenuti e lo schema tipo del Piao, prevedendo modalità semplificate per gli enti con meno di 50 dipendenti.

Introduzione

Il PIAO è di durata triennale, con aggiornamento annuale, ed è chiamato a definire più profili nel rispetto delle vigenti discipline di settore. In proposito, sono richiamate le discipline di cui al Decreto Legislativo n. 150/2009, che ha introdotto il sistema di misurazione e valutazione della performance, nonché alla Legge n.190/2012, che ha dettato norme in materia di prevenzione della corruzione e dell'illegalità nella pubblica amministrazione.

Nello specifico, ai sensi del comma 2 dell'articolo 6 del D.L. 80/2021, i profili da inserire nel nuovo Piano integrato sono i seguenti:

- a) gli obiettivi programmatici e strategici della performance, stabilendo il "necessario collegamento" della performance individuale con i risultati di quella organizzativa complessiva;
- b) la strategia di gestione del capitale umano e di sviluppo organizzativo; gli obiettivi formativi annuali e pluriennali finalizzati ai processi della pianificazione secondo le logiche del project management, al raggiungimento della completa alfabetizzazione digitale, allo sviluppo delle conoscenze tecniche e delle competenze trasversali e manageriali e all'accrescimento culturale e dei titoli di studio del

personale, correlati all'ambito d'impiego e alla progressione di carriera del personale;

c) gli strumenti e gli obiettivi del reclutamento di nuove risorse e della valorizzazione delle risorse interne. È posta una clausola di compatibilità finanziaria, rispetto alle risorse riconducibili al Piano triennale dei fabbisogni del personale (previsto dall'articolo 6 del decreto legislativo n. 165 del 2001). Per quanto concerne la valorizzazione delle risorse interne, il Piano è tenuto a prevedere (nei limiti posti dalla legge) la percentuale di posizioni disponibili per le progressioni di carriera del personale, anche tra aree diverse, e le modalità di valorizzazione, a tal fine, dell'esperienza professionale maturata, nonché dell'accrescimento culturale conseguito;

d) la strumentazione per giungere alla piena trasparenza dei risultati dell'attività e dell'organizzazione amministrativa, nonché per raggiungere gli obiettivi in materia di anticorruzione, secondo quanto previsto dalla normativa vigente in materia (L. n. 190 del 2012) ed in conformità agli indirizzi adottati dall'Autorità nazionale anticorruzione con il Piano nazionale anticorruzione;

e) l'elenco delle procedure da semplificare e reingegnerizzare ogni anno, anche mediante il ricorso alla tecnologia e sulla base della consultazione degli utenti; la pianificazione delle attività, inclusa la graduale misurazione dei tempi effettivi di completamento delle procedure, effettuata attraverso strumenti automatizzati;

f) la modalità e le azioni mirate per la piena accessibilità fisica e digitale alle amministrazioni, per i cittadini con più di sessantacinque anni di età e per i disabili;

g) la modalità e le azioni per la piena parità di genere, anche con riguardo alla composizione delle commissioni esaminatrici dei concorsi.

Spetta infine al Piano di definire le modalità di monitoraggio degli esiti, con cadenza periodica, inclusi gli impatti sugli utenti (art. 6 comma 3).

La mancata adozione del PIAO produce i seguenti effetti (art. 6 comma 7 D.L. 80/2021):

- è fatto divieto di erogazione della retribuzione di risultato ai dirigenti che risultano avere concorso alla mancata adozione del PIAO, per omissione o inerzia nell'adempimento dei propri compiti;
- l'Amministrazione non può procedere ad assunzioni di personale o al conferimento di incarichi di consulenza o di collaborazione comunque denominati;
- nei casi in cui la mancata adozione del PIAO dipenda da omissione o inerzia dell'organo di indirizzo politico amministrativo di ciascuna Amministrazione, l'erogazione dei trattamenti e delle premialità è fonte di responsabilità amministrativa del titolare dell'organo che ne ha dato disposizione e che ha concorso alla mancata adozione del Piano.

Si aggiunge anche la sanzione amministrativa da 1.000 a 10.000 euro prevista dall'articolo 19 comma 5 lett. b) del Decreto Legge n. 90/2014, riferita alla mancata approvazione della programmazione anticorruzione.

Evoluzione normativa

Il Decreto Legge n. 80/2021 fissa al 31 gennaio di ogni anno la scadenza per le amministrazioni pubbliche di adottare il PIAO ed i relativi aggiornamenti nel proprio sito internet istituzionale. Esse sono tenute inoltre a trasmetterli al Dipartimento della Funzione Pubblica della Presidenza del Consiglio per la pubblicazione sul relativo portale (art. 6 comma 4).

In sede di prima applicazione, a seguito del Decreto Legge 30 dicembre 2021, n. 228 convertito con modificazioni dalla Legge 25 febbraio 2022, n. 15, il termine per l'adozione del Piano da parte delle pubbliche amministrazioni è stato inizialmente posticipato al 30 aprile 2022.

Da ultimo, il Decreto Legge 30 aprile 2022, n. 36 avente ad oggetto "*Ulteriori misure urgenti per l'attuazione del Piano nazionale di ripresa e resilienza (PNRR)*" pubblicato in G.U. Serie Generale n. 100 del 30/04/2022 ha previsto un'ulteriore proroga di 60 giorni: nello specifico, l'art. 7 dispone, infatti, che il termine del 30 aprile 2022 (rif.to art. 6, comma 6 bis, Decreto Legge 9 giugno 2021 n. 80 convertito, con modificazioni, dalla Legge 6 agosto 2021, n. 113 per come introdotto dal Decreto Legge 30 dicembre 2021, n. 228 convertito, con modificazioni, dalla Legge di conversione 25 febbraio 2022, n. 15) venga sostituito con il 30 giugno 2022.

In concomitanza alla scadenza del 30.06.2022, è stato pubblicato il Decreto del Ministro della Pubblica Amministrazione, di concerto con il Ministro dell'Economia e delle Finanze, che, all'art. 8, comma 3, prevede espressamente che, in sede di prima applicazione, il termine del 31 gennaio è differito di 120 giorni successivi a quello di approvazione del bilancio di previsione.

Sulla base del tenore letterale di tale disposizione, essendo per gli Enti locali il termine di approvazione del bilancio di previsione 2022-24 differito al 31.07.2022, il termine per la prima approvazione del Piao per tali enti è slittato al 28.11.2022;

Il Comune di Saltrio, nel rispetto della sopracitata scadenza temporale, con deliberazione Giunta Comunale n. 63 del 29.07.2022 ha approvato il Piano Integrato di Attività e Organizzazione 2022-2024.

Il Piano, come detto, ha l'obiettivo di assorbire, razionalizzandone la disciplina in un'ottica di massima semplificazione, molti degli atti di pianificazione cui sono tenute le amministrazioni. A tal fine il Piano è stato affiancato da un processo di delegificazione che si è sviluppato parallelamente all'iter di approvazione del Decreto Ministeriale che introduce il Piano-tipo.

Infatti, al fine di garantire piena attuazione all'intervento di riforma, l'articolo 6 del citato D.L. n. 80/2021 prevede un duplice adempimento, ossia che entro il 31 marzo 2022 (termine più volte posticipato) siano adottati, previa intesa in sede di Conferenza unificata:

a) uno o più regolamenti governativi di delegificazione per individuare e abrogare gli adempimenti relativi ai piani assorbiti dal novello Piano integrato di attività e di organizzazione (comma 5). Il 9 febbraio 2022 è stato approvato in Conferenza Unificata lo schema di Decreto del Presidente della

Repubblica riguardante l'individuazione e l'abrogazione dei piani e adempimenti destinati a essere assorbiti dal PIAO. Dopo l'approvazione in Conferenza Unificata il testo è stato sottoposto all'esame del Consiglio di Stato, la cui Sezione Consultiva ha rilasciato il 2 marzo 2022 il parere n. 506 in cui, pur esprimendo parere favorevole agli obiettivi di semplificazione del PIAO, vengono posti seri dubbi sulla sua attuazione, suggerendo a tal fine correttivi ed integrazioni all'assetto giuridico e normativo per rendere il PIAO uno strumento operativo, essendo pertanto tale valutazione positiva condizionata al fatto che lo schema sia riformulato alla luce di una serie di rilievi e nel presupposto di una sua integrazione, di natura normativa, con il decreto ministeriale di cui all'art. 6, co. 6, D.L. n. 80/2021.

Lo schema di decreto in esame (repertorio Atto del Governo sottoposto a parere parlamentare n. 369) è stato presentato dal Ministro per i rapporti con il Parlamento il 7 marzo 2022 ed annunciato nella seduta n. 412 del 9 marzo 2022; alla data del 6 aprile 2022, a seguito dell'assegnazione dello schema di Decreto alla 1° Commissione Permanente (Affari Costituzionali) e alla 5° Commissione Permanente (Bilancio), l'esito finale sul documento risulta essere: favorevole con osservazioni.

b) un Piano tipo, da adottare con Decreto del Ministro per la Pubblica Amministrazione, di concerto con il Ministro dell'Economia e delle Finanze, quale strumento di supporto alle amministrazioni (comma 6). Va aggiunto che sul D.M. concernente la definizione del contenuto del piano integrato di attività e organizzazione è stata sancita l'intesa in Conferenza unificata nella seduta dello scorso 2 dicembre.

Il Consiglio dei Ministri (seduta n.80 del 26 maggio 2022) approvava poi, in esame definitivo, un regolamento recante l'individuazione e l'abrogazione degli adempimenti relativi ai Piani assorbiti nel Piano Integrato di Attività e Organizzazione, pubblicato sulla Gazzetta Ufficiale n. 151 del 30 giugno 2022, che si compone di 3 articoli:

- l'articolo 1 dispone la soppressione degli adempimenti assorbiti nel PIAO;
- l'articolo 2 contiene alcune disposizioni di coordinamento, che si rendono necessarie nonostante la nuova qualificazione dell'intervento normativo;
- l'articolo 3 prevede che il Dipartimento della Funzione Pubblica e l'Anac (per la disciplina sulla prevenzione della corruzione e per la trasparenza) effettuino una attività di monitoraggio sull'effettiva utilità degli adempimenti richiesti dai piani non inclusi nel Piao, all'esito della quale provvedere alla individuazione di eventuali ulteriori disposizioni incompatibili con la disciplina introdotta.

Nella Gazzetta Ufficiale – Serie Generale - n. 209 del 7 settembre 2022 è stato pubblicato il Decreto del Dipartimento della Funzione Pubblica del 30 giugno 2022, n. 132. Si tratta del regolamento che definisce i contenuti e lo schema tipo del PIAO, nonché le modalità semplificate per gli enti con meno di 50 dipendenti. Il provvedimento è entrato ufficialmente in vigore il 22 settembre 2022.

Da ultimo, in data 11 ottobre 2022, il Dipartimento della Funzione Pubblica ha pubblicato la Circolare n. 2/2022, con lo scopo di fornire indicazioni operative alle amministrazioni sul funzionamento del

Portale PIAO, operativo dal 1 luglio 2022.

La situazione del Comune di Saltrio

Il Comune di Saltrio ha provveduto, oltre che all'approvazione del bilancio di previsione finanziario 2023-2025, con Deliberazione del Consiglio Comunale n. 7 del 16.03.2023, dei seguenti atti:

1. Aggiornamento Documento Unico di Programmazione (DUP) 2023/2025, approvato con Deliberazione del Consiglio Comunale n. 6 del 16.03.2023;
2. Piano triennale della Performance, degli Obiettivi e delle Risorse 2023/2024/2025, approvato con Deliberazione di Giunta Comunale n. 25 del 16.03.2023;
3. Piano Triennale Prevenzione Corruzione e Trasparenza 2023/2025, approvato con Deliberazione di Giunta Comunale n. 29 del 30.03.2023;
4. Piano Triennale del Fabbisogno di Personale per il Triennio 2023 – 2025 approvato con Deliberazione di Giunta Comunale n. 11 del 23.02.2023;
5. Piano delle Azioni Positive (PAP) 2023/2025, approvato con Deliberazione di Giunta Comunale n. 10 del 23.02.2023.

La Metodologia di costruzione del Piano e sua strutturazione

La predisposizione del presente PIAO viene a strutturarsi, in questa seconda applicazione, conformemente ai dettami della normativa per come sopra riportata.

SEZIONE 1

Scheda Anagrafica dell'Amministrazione

Denominazione Ente : Comune di Saltrio
Indirizzo : Via Cavour 37 21050 Saltrio (VA)
Telefono 0332486166 (centralino)
PEC: comune.saltrio.va@legalmail.it
Partita Iva e Codice fiscale : 00560460123
Codice ISTAT 012117
Sito web istituzionale : www.comune.saltrio.it
Pagina facebook: : <https://www.facebook.com/comune.saltrio/>

Sindaco: Maurizio Zanuso (data di insediamento 12/10/2021)

Saltrio (dal latino saltus, cioè "bosco") è un comune italiano della provincia di Varese in Lombardia. Storicamente, il nome della località è legato all'estrazione della cosiddetta "pietra di Saltrio", impiegata con finalità decorative o strutturali all'interno di numerosi edifici di pregio e monumenti del vicino Canton Ticino e del nord Italia. E' posto al confine con la Svizzera e si estende su una superficie di 3,44km².

Altitudine: Il territorio comunale è per il 50% montano, culminante col monte Pravello (1015 m s.l.m.) e la restante parte collinare e pianeggiante, occupata dal centro abitato posto a 543 m s.l.m.

Coordinate Geografiche espresse in latitudine Nord (distanza angolare dall'equatore verso Nord) e longitudine Est (distanza angolare dal meridiano di Greenwich verso Est):
sistema sessagesimale
 45°52'N 8°55'E

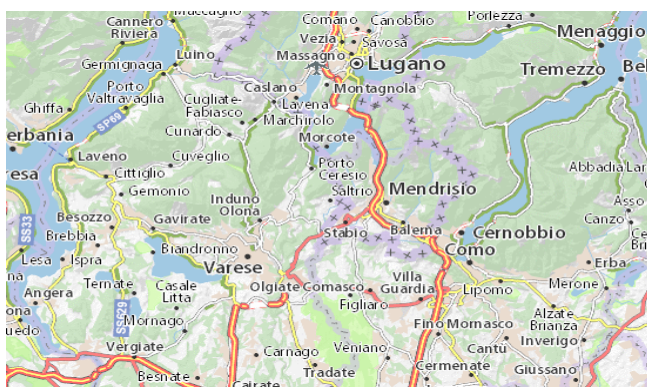

Popolazione Residente al 31/12/2022

di cui stranieri

	maschi	1.462		maschi	47
	femmine	1.566		femmine	80
	Totale	3.028		Totale	132

SEZIONE 2 Valore pubblico, performance e anticorruzione

2.1 Valore Pubblico

La compilazione della sezione Valore pubblico non è prevista per le Amministrazioni con meno di 50 dipendenti.

2.2 Performance

La compilazione della sezione Performance non è prevista per le Amministrazioni con meno di 50 dipendenti. **Tuttavia, il Comune di Saltrio con Deliberazione di Giunta Comunale n. 25 del 16.03.2023 ha approvato il Piano Triennale della Performance, degli Obiettivi e delle Risorse 2023/2024/2025, che deve intendersi ricompreso nella presente sottosezione PIAO (Allegato 1 – Sottosezione 2.2 P.I.A.O. 2023/2025).**

2.3 Rischi Corruttivi e Trasparenza

In attuazione del D.L. n. 80/2021, convertito in L. n. 113/2021, il Decreto ministeriale 30.06.2022, n. 132 “Regolamento recante definizione del contenuto del Piano integrato di attività e organizzazione”, ha previsto (art. 3, comma 1, lett. c) la Sottosezione “Rischi corruttivi e trasparenza” come parte integrante del “Piano tipo” ed in particolare della “Sezione Valore pubblico, performance e anticorruzione”. Ha inoltre stabilito che la sottosezione è predisposta dal Responsabile della prevenzione della corruzione e della trasparenza, sulla base degli obiettivi strategici in materia definiti dall'organo di indirizzo, ai sensi della legge 6 novembre 2012, n. 190; costituiscono elementi essenziali della sottosezione quelli indicati nel Piano nazionale anticorruzione (PNA) e negli atti di regolazione generali adottati dall'ANAC ai sensi della legge n. 190 del 2012 e del decreto legislativo n. 33 del 2013.

Il Piano Triennale di prevenzione della corruzione e della trasparenza del Comune di Saltrio 2023-2025, recentemente approvato con Deliberazione di Giunta Comunale n. 29 del 30.03.2023, deve intendersi ricompreso nella presente sottosezione del PIAO (Allegato 2 – Sottosezione 2.3 P.I.A.O. 2023/2025).

SEZIONE 3 Organizzazione e Capitale Umano

3.1 Struttura Organizzativa

La logica organizzativa dell'amministrazione comunale si incentra sull'impostazione di una politica assuntiva delle risorse umane necessaria per colmare il gap negativo sul trend assunzionale degli ultimi anni che rischia di portare l'Ente in futuro ad un “collasso produttivo”.

3.1.1 Organizzazione e compiti degli organi

Il **Segretario Generale**, in conformità con quanto specificatamente previsto dall'art. 97 del D.Lgs. 267/2000, svolge compiti di collaborazione e funzioni di assistenza giuridico-amministrativa nei confronti degli organi dell'ente, partecipa con funzioni consultive, referenti e di assistenza alle riunioni del Consiglio Comunale e della Giunta, ne cura la verbalizzazione, può rogare i contratti nei quali l'ente è parte ed autenticare scritture private ed atti unilaterali ed esercita ogni altra funzione attribuitagli dallo statuto o dai regolamenti o conferitagli dal Sindaco. Esercita, inoltre, tutte le altre competenze statutariamente previste.

La struttura organizzativa è articolata in **Servizi**, che costituiscono la principale struttura organizzativa dell'ente e consente l'esercizio delle responsabilità gestionali e la principale forma di aggregazione per materia delle diverse competenze affidate in gestione all'ente, dove, nell'ambito delle direttive del Sindaco e della Giunta, si esercita l'autonomia gestionale e vengono attuati gli indirizzi programmatici, nel rispetto dei criteri definiti dai regolamenti di organizzazione e con gli assoggettamenti previsti dal sistema di controllo.

I **Responsabili di Servizio**, nel rispetto della autonomia gestionale che compete loro, sono chiamati ad una diretta responsabilità di risultato rispetto alle gestioni ad essi affidate dal Sindaco.

Informano l'attività delle strutture da essi dirette a logiche di informazione, collaborazione, programmazione nonché verifica e controllo delle attività svolte; assumono la diretta responsabilità dei risultati della gestione delle unità di riferimento a fronte della assegnazione di risorse umane, strumentali e di budget di spesa predefiniti; rispondono della corretta gestione, del raggiungimento degli obiettivi e del rispetto dei tempi assegnati; sono chiamati a partecipare alle fasi di costruzione del piano delle performance, a rendicontare circa le fasi di attuazione degli obiettivi di rispettiva competenza ed a quant'altro stabilito dal Sistema di valutazione. A tale scopo i medesimi, con i poteri del privato datore di lavoro, adottano tutti gli atti di gestione del personale interno, nel rispetto delle normative, dei contratti di lavoro vigenti e delle norme regolamentari.

3.1.2 Organigramma

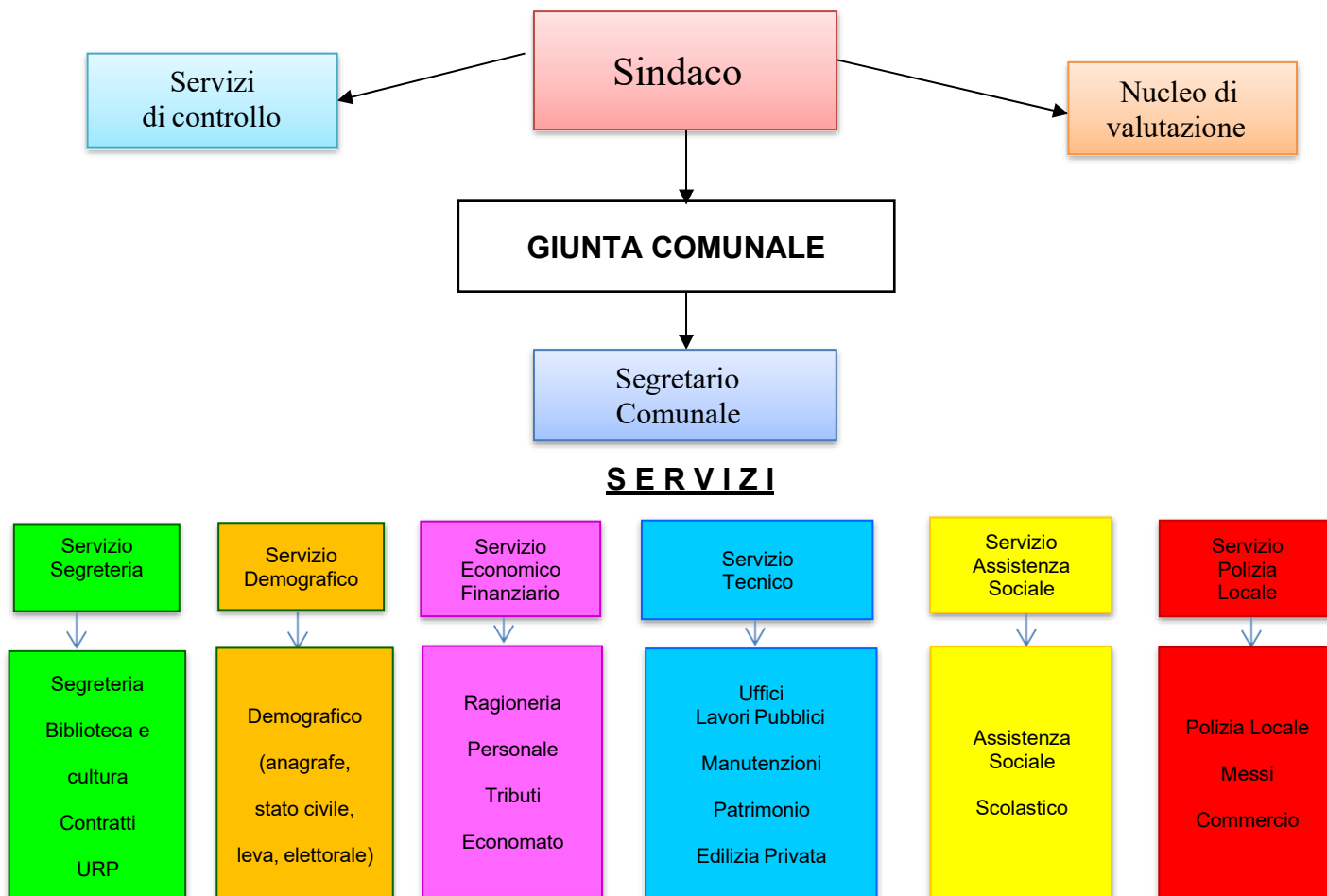

3.1.3 Responsabilità organizzativa – incarichi di elevata qualificazione

I ruoli di responsabilità all'interno del Comune di Saltrio sono stati definiti nel rispetto delle peculiarità previste dalla normativa e dalla contrattazione collettiva nazionale ed integrativa.

Sono presenti n. 4 posizioni organizzative.

Il vigente regolamento di dettaglio per la graduazione conferimento, valutazione e revoca delle Posizioni Organizzative è stato approvato con deliberazione di Giunta Comunale n. 42 del 18/04/2019, a seguito della sottoscrizione del CCNL 21/05/2018 relativo al personale del comparto funzioni locali, triennio 2016-2018.

Le posizioni organizzative si collocano come organi amministrativi di responsabilità diretta di prodotto e di risultato e sono attribuite al personale di ruolo con contratto a tempo indeterminato appartenente all'area dei funzionari e dell'elevata qualificazione (ex categoria D).

3.1.4 Dipendenti a tempo indeterminato in servizio al 01.04.2023 e relativi profili professionali

L'Ente opera con la seguente dotazione di personale (compresi i responsabili): 11 unità.

L'art. 12 del CCNL 16.11.2022 del comparto Funzioni Locali ha introdotto un sistema di classificazione del personale in quattro aree, che corrispondono a quattro differenti livelli di conoscenze, abilità e competenze professionali, denominate rispettivamente:

- Area degli Operatori;
- Area degli Operatori esperti;
- Area degli Istruttori;
- Area dei Funzionari e dell'Elevata Qualificazione.

Con deliberazione G.C. n. 32 del 30.03.2023 si è proceduto all'individuazione, con decorrenza 1 aprile 2023, dei profili professionali del Comune di Saltrio e alla loro collocazione nelle corrispondenti aree, nel rispetto delle declaratorie di cui all'allegato A del CCNL 16.11.2022 del Comparto Funzioni Locali e con successiva determinazione del Segretario Comunale n. 66 in data 31.03.2023 è stato attribuito a ciascun dipendente in servizio presso l'Ente il rispettivo profilo professionale.

Come previsto per legge non vi è la presenza di personale dirigenziale, ma la direzione degli uffici e dei servizi è affidata ai "Funzionari di Elevata Qualificazione".

La dotazione di personale complessiva, incluse le unità da assumere secondo il Fabbisogno di Personale, approvato con deliberazione G.C. n. 11 del 23.02.2023 risulta come da prospetto a seguire:

ELENCO UNITA' DI PERSONALE IN SERVIZIO AL 01.04.2023					
Nuovo profilo professionale	Attuale area di inquadramento 01.04.2023	Stipendio tabellare annuo nuovo CCNL	Ex cat. dal 01.01.22	Precedente profilo	Elevate Qualificazioni
Funzionario servizi amministrativo-contabili	AREA DEI FUNZIONARI E DELL'ELEVATA QUALIFICAZIONE	32.390,20	D7	Istruttore direttivo	Decreto Sindacale n. 8 del 28.06.22
Funzionario servizi giuridico-amministrativi	AREA DEI FUNZIONARI E DELL'ELEVATA QUALIFICAZIONE	23.212,35	D1	Istruttore direttivo	Decreto Sindacale n. 11 del 28.06.22
Funzionario servizi tecnici	AREA DEI FUNZIONARI E DELL'ELEVATA QUALIFICAZIONE	30.830,20	D6	Istruttore direttivo tecnico	Decreto Sindacale n. 9 del 28.06.22
Assistente Sociale	AREA DEI FUNZIONARI E DELL'ELEVATA QUALIFICAZIONE	27.650,68	D4	Istruttore direttivo assistente sociale	Decreto Sindacale n. 10 del 28.06.22
Istruttore servizi amministrativi	AREA DEGLI ISTRUTTORI	24.655,00	C6	Istruttore amministrativo	-----

(servizio tecnico)					
Istruttore servizi amministrativi (servizio demografico)	AREA DEGLI ISTRUTTORI	24.655,00	C6	Istruttore amministrativo	-----
Istruttore servizi amministrativi (servizio demografico)	AREA DEGLI ISTRUTTORI	23.989,80	C5	Istruttore amministrativo	-----
Istruttore culturale	AREA DEGLI ISTRUTTORI	23.151,11	C4	Istruttore amministrativo (bibliotecario)	-----
Istruttore di vigilanza	AREA DEGLI ISTRUTTORI	23.151,11	C4	Agente di polizia locale	-----
Operatore esperto servizi amministrativi (servizio vigilanza)	AREA DEGLI OPERATORI ESPERTI	20.072,88	B3	Collaboratore amministrativo	
Operatore esperto servizi tecnico-manutentivi	AREA DEGLI OPERATORI ESPERTI	19.034,51	B1	Collaboratore professionale operaio	-----

UNITA' DI PERSONALE DA ASSUMERE SECONDO IL PROGRAMMA TRIENNALE DEL FABBISOGNO APPROVATO CON DELIBERAZIONE G.C. N. 11 DEL 23.02.2023					
Nuovo profilo professionale	Attuale area di inquadramento	Stipendio tabellare annuo	Ex categoria dal 01.04.2023	Precedente profilo	Elevate Qualificazioni
Funzionario servizi amministrativo-contabili	AREA DEI FUNZIONARI E DELL'ELEVATA QUALIFICAZIONE	23.212,35	D	Istruttore direttivo	-----
Istruttore tecnico (servizio tecnico)	AREA DEGLI ISTRUTTORI	21.392,87	C	Istruttore amministrativo	-----

E' significativo evidenziare infine l'età del personale dipendente: sono presenti n. 1 dipendenti nella fascia 35-39 anni, n. 1 nella fascia 40-44 anni, n. 2 nella fascia 45-49 anni, n. 4 nella fascia 50-54 anni, n. 3 nella fascia 55-59 anni.

3.1.5 Altri interventi ed azioni

Relativamente alle azioni volte ad assicurare il coinvolgimento del personale nella *mission* istituzionale ed il relativo riconoscimento economico di incentivi attribuiti in maniera selettiva, si segnala quanto segue.

1) Contrattazione decentrata integrativa

E' stato sottoscritto, come previsto dai contratti collettivi nazionali di lavoro, il contratto decentrato integrativo per il personale del comparto con valenza triennale, nel quale sono state disciplinate le materie previste dall'art. 7, comma 4 del CCNL 21/05/2018:

- CCDI 2019/2021 sottoscritto in data 18/11/2019.

Tale contratto decentrato, approvato grazie alla creazione di relazioni sindacali orientata alla partecipazione, al dialogo ed al reciproco rispetto dei ruoli e delle competenze, nonché alla condivisione degli apporti sia della delegazione trattante di parte pubblica sia delle organizzazioni sindacali, volti a negoziare soluzioni condivise, ha permesso di valorizzare l'apporto dei singoli dipendenti.

2) Progressioni economiche orizzontali per il personale del comparto funzioni locali

Dopo il blocco delle progressioni economiche orizzontali avvenuto nel 2009, con l'articolo 16 del CCNL 21/05/2018 è stato possibile procedere nuovamente alle progressioni economiche all'interno delle categorie (c.d. progressioni economiche orizzontali).

Il CCDI di cui sopra ha disciplinato i criteri e le percentuali di scorrimento per ogni categoria economica.

3.2 Organizzazione del lavoro agile

3.2.1 Fase pre periodo emergenziale covid 19

Le disposizioni riguardanti il lavoro agile nella Pubblica Amministrazione (Legge 7 agosto 2015, n.124; Legge 22 maggio 2017, n.81; Direttiva n. 3/2017 del Dipartimento della Funzione pubblica – recante le linee guida sul lavoro agile nella PA) così come quelle sul telelavoro, sono rimaste per lungo tempo sostanzialmente inattuate o poco apprezzate nella quasi totalità degli enti locali.

Il Comune di Saltrio -nel periodo “pre-pandemico” non si era mai dotato né di un regolamento sul lavoro da remoto, seppur in presenza di una disciplina sul Telelavoro ormai risalente al 1999 (D.P.R. 8 marzo 1999, n. 70, “*Regolamento recante disciplina del telelavoro nelle pubbliche Amministrazioni, a norma dell’art. 4, comma 3, della Legge 16 giugno 1998, n. 191*”) né sul lavoro agile di cui alla L. 22 maggio 2017, n.81 “*Misure per la tutela del lavoro autonomo non imprenditoriale e misure volte a favorire l’articolazione flessibile nei tempi e nei luoghi del lavoro subordinato*”.

3.2.2 Fase emergenziale

Con il Decreto-legge 2 marzo 2020, n. 9, recante “*Misure urgenti di sostegno per famiglie, lavoratori e imprese connesse all’emergenza epidemiologica da COVID-19*” il lavoro agile/smart working diviene, all’improvviso, in ragione di esigenze di carattere sanitario, la modalità necessaria e ordinaria di svolgimento della prestazione lavorativa con una disciplina totalmente derogatoria rispetto alle previsioni contenute nella Legge n. 81/2017: viene prevista, infatti, tra l’altro la possibilità di prescindere dalla stipula degli accordi individuali e dagli obblighi informativi previsti dagli articoli da 18 a 23 della legge 22 maggio 2017, n. 81.

In tale situazione emergenziale il Comune di Saltrio si è avvalso del lavoro agile in adesione al disposto dell’art. 87, decreto-legge 17 marzo 2020 n. 18 “*Misure di potenziamento del Servizio sanitario nazionale e di sostegno economico per famiglie, lavoratori e imprese connesse all’emergenza epidemiologica da COVID-19*” convertito con modificazioni dalla Legge 24 aprile 2020, n.27) che ha costituito la disciplina di riferimento nel periodo emergenziale.

Durante il periodo 23 marzo 2020 - 01 maggio 2020 (cosiddetta fase 1 dell'emergenza epidemiologica da COVID-19), l'amministrazione ha attuato il lavoro agile a livello tecnologico.

3.2.3 Il Pola

Il c.d. POLA “Piano Organizzativo del Lavoro Agile” introdotto per la prima volta dall’art. 263 del decreto-legge 19 maggio 2020 n. 34, convertito con modificazioni dalla Legge 17 luglio 2020 n. 77, individua le modalità attuative del lavoro agile garantendo che i dipendenti coinvolti non subiscano penalizzazioni ai fini del riconoscimento di professionalità e della progressione di carriera; definisce, altresì, le misure organizzative, i requisiti tecnologici, i percorsi formativi del personale e gli strumenti di rilevazione e di verifica periodica dei risultati conseguiti, anche in termini di miglioramento dell'efficacia e dell'efficienza dell'azione amministrativa, della digitalizzazione dei processi, nonché

della qualità dei servizi erogati.

Il Comune di Saltrio, in considerazione dell'evoluzione normativa nazionale, non ha allo stato attuale approvato tale regolamento.

3.2.4 Periodo post- emergenziale

L'applicazione del lavoro agile per come sopra descritta cessa, poi, alla luce degli interventi ministeriali nel frattempo intervenuti.

Con il Decreto del Presidente del Consiglio dei Ministri del 23 settembre 2021 *“Disposizioni in materia di modalità' ordinaria per lo svolgimento del lavoro nelle pubbliche amministrazioni”* (G.U. n. 244 del 12/10/2021), all'art.1 viene, infatti, stabilito che *“A decorrere dal 15 ottobre 2021 la modalità' ordinaria di svolgimento della prestazione lavorativa nelle amministrazioni di cui all'articolo 1, comma 2, del decreto legislativo 30 marzo 2001, n. 165, è quella svolta in presenza”*.

Il successivo Decreto della Presidenza del Consiglio dei Ministri -Dipartimento della Funzione Pubblica del 08 ottobre 2021 (G.U. n. 245 del 13/10/2021) sulle *“Modalità' organizzative per il rientro in presenza dei lavoratori delle pubbliche amministrazioni”* ha stabilito: 1) che in attuazione del DPCM del 23 settembre 2021, le pubbliche amministrazioni entro i quindici giorni successivi al 15 ottobre -e quindi entro il 30 ottobre 2021-adottano le successive misure organizzative organizzando le attività degli uffici prevedendo il rientro in presenza di tutto il personale; 2) che comunque da subito -e quindi dal 15 ottobre 2021-deve essere prevista la presenza in servizio del personale preposto alle attività di sportello e di ricevimento degli utenti (front office) e dei settori preposti alla erogazione di servizi all'utenza (back office). Il predetto decreto ha previsto inoltre, all'art. 1 co.3, che a far data dal 30/10/2021, *“nelle more della definizione degli istituti del rapporto di lavoro connessi al lavoro agile da parte della contrattazione collettiva e della definizione delle modalità' e degli obiettivi del lavoro agile da definirsi ai sensi dell'art. 6, comma 2, lettera c), del decreto- legge 9 giugno 2021, n. 80, convertito, con modificazioni dalla legge 6 agosto 2021, n. 113, nell'ambito del Piano integrato di attività' e organizzazione (PIAO)”*, l'accesso al lavoro agile potrà essere autorizzato esclusivamente nel rispetto di precise condizionalità e comunque sulla base di un accordo individuale, facendo di fatto cessare l'applicazione derogatoria del lavoro agile.

3.2.5 Fase post CCNL 16/11/2022 – prospettive.

Come noto, in data 16/11/2022 è stato sottoscritto il nuovo CCNL di comparto il quale, al Titolo VI, artt. 63-70, disciplina gli istituti del lavoro a distanza, distinguendoli in “Lavoro Agile” (artt. 63-67) e “Lavoro da Remoto” (artt. 68-70).

L'Amministrazione non ritiene di prevedere il lavoro agile come modalità organizzativa stabile, in quanto non sono emerse esigenze organizzative tali da far prendere in considerazione la necessità di una riorganizzazione dell'Ente finalizzata all'adozione di tale modalità operativa con carattere di stabilità, nemmeno per determinate tipologie di attività che, per modalità di espletamento, tempistiche e competenze, risulterebbero essere “*smartabili*”.

Non sono state avanzate richieste in tal senso da parte del personale dipendente e pertanto un'analisi dei costi-benefici derivanti da una riorganizzazione dell'Ente sconsiglia l'adozione del lavoro agile e/o da remoto come modalità operativa stabile, tenuto anche conto che il Comune di Saltrio è un ente di piccole dimensioni i cui dipendenti risiedono nella maggior parte dei casi ad una distanza non superiore a 10 km dalla sede municipale.

E' in ogni caso fatta salva l'applicazione della normativa di riferimento, che prevede, per gli Enti della P.A., in caso di mancata adozione del Pola, l'applicazione del lavoro agile ad almeno il 15% dei dipendenti, ove lo richiedano. I servizi per i quali può essere prevista l'attivazione del lavoro agile sono quelli caratterizzati da attività standardizzate e facilmente monitorabili, con scarsa o nulla apertura al pubblico.

Si intende in tal modo venire incontro alle esigenze del personale dipendente, compatibilmente con il profilo professionale del richiedente e con le esigenze organizzative dell'Ente.

L'art. 63, comma 2, del CCNL 16.11.2022 prevede l'adozione di un apposito regolamento, al fine di definire nel dettaglio tale modalità di esecuzione del rapporto di lavoro subordinato, oltre che, ad esempio, la procedura per l'assegnazione della modalità agile al singolo dipendente, di cui l'Amministrazione intende dotarsi.

3.3 Piano Triennale dei Fabbisogni di Personale

3.3.1 Premessa

La *ri-definizione* delle politiche riguardanti il personale rappresenta una priorità strategica dell'attuale mandato amministrativo in ragione di una carenza di personale tale che, se non affrontata con immediatezza, va profilando nei prossimi anni un rischio di “*stallo produttivo*” dell'ente anche con riferimento ai servizi essenziali.

Tale situazione impone una gestione delle politiche assuntive caratterizzata da una modalità programmatico/attuativa ispirata ai principi del dinamismo e della flessibilità. In questa

prospettiva, il Piano Triennale dei Fabbisogni di Personale viene quindi concepito, non come un documento statico, ma come un documento che, in corso di attuazione, di volta in volta potrà essere variato in funzione della, al momento, più efficiente combinazione possibile tra fabbisogni di organico, reale dinamica pensionistica nel Comune, capacità finanziarie assuntive normativamente previste.

3.3.2 L'attuale quadro normativo e le vigenti facoltà assunzionali

Il Decreto Legislativo 25 maggio 2017, n.75 ha introdotto modifiche al D.lgs.vo 30 marzo 2001, n.165 *“Norme generali sull’ordinamento del lavoro alle dipendenze delle amministrazioni pubbliche”*, sostituendo, tra l’altro, l’originario art. 6, ora ridenominato *“Organizzazione degli uffici e fabbisogni di personale”*.

Allo scopo di ottimizzare l’impiego delle risorse pubbliche disponibili e perseguire obiettivi di performance organizzativa, efficienza, economicità e qualità dei servizi ai cittadini, viene quindi prevista l’adozione da parte delle Pubbliche Amministrazioni di un **Piano triennale dei fabbisogni di personale (PTFP)**, in coerenza con la pianificazione pluriennale delle attività e della performance, nonché con le linee di indirizzo emanate dai successivi decreti di natura non regolamentare. Si è superato il tradizionale concetto di *dotazione organica*, inteso come contenitore che condiziona le scelte sul reclutamento in ragione dei posti disponibili e delle figure professionali ivi contemplate e si è approdati al nuovo concetto di *“dotazione di spesa potenziale massima”* che si sostanzia in uno strumento flessibile finalizzato a rilevare l’effettivo *fabbisogno di personale*.

Con decreto della Presidenza del Consiglio dei Ministri 8 maggio 2018 (GU n.173 del 27 luglio 2018) sono state definite le linee di indirizzo volte ad orientare le pubbliche amministrazioni nella predisposizione dei rispettivi piani dei fabbisogni di personale.

Il quadro normativo di riferimento in tema di parametri assunzionali e vincoli di finanza pubblica è stato ridefinito con l’approvazione di disposizioni che hanno dato attuazione a quanto previsto all’art. 33, comma 2, del d.l.30 aprile 2019 n. 34 *“Misure urgenti di crescita economica e per la risoluzione di specifiche situazioni di crisi”*, convertito, con modificazioni, dalla legge 28 giugno 2019 n. 58.

Tali disposizioni normative - DM 17/03/2020 *“Misure per la definizione delle capacità assunzionali di personale a tempo indeterminato dei comuni”* (pubblicato sulla GU n.108 del 27-04-2020) e Circolare interministeriale del 13/05/2020 – hanno marcato un significativo ed incisivo cambiamento nella definizione delle capacità assuntive degli Enti.

Infatti vengono ora attribuite agli Enti una maggiore o minore capacità assuntiva non più in misura proporzionale alle cessazioni di personale dell’anno precedente (*cd. turn over*) ma basate sulla *sostenibilità finanziaria della spesa di personale e sulla capacità di riscossione delle entrate*, attraverso la misura del valore percentuale derivante dal rapporto tra la spesa di personale dell’ultimo rendiconto e quello della mediadelle entrate correnti degli ultimi tre rendiconti.

Il decreto delinea capacità differenziate con conseguente classificazione degli enti in 3 diverse fasce attraverso la misurazione del suddetto rapporto spesa di personale/entrate correnti rispetto a valori soglia.

Lo sviluppo del calcolo di tali incrementi percentuali rispetto alla spesa di personale del rendiconto 2018 porta a definire, per ciascuno degli anni di riferimento, la spesa massima raggiungibile ed i margini di capacità assuntiva. Il sistema dinamico così profilato obbliga, però, ad aggiornare, in ciascun anno, il corretto posizionamento rispetto al valore soglia di riferimento, sulla base del valore del rapporto spese di personale/entrate correnti, onde verificare il permanere o meno di capacità assuntive dell'Ente. Da questo punto di vista l'approvazione del Rendiconto dell'esercizio precedente marca, quindi, ogni anno, con una dinamica di aggiornamento a scorrere, uno snodo procedurale amministrativo fondamentale nel (ri)calcolo dei margini assuntivi.

Il Comune di Saltrio appare virtuoso, in quanto la percentuale del rapporto spesa di personale/entrate correnti risulta attestata al 16,36 % e, dunque, ben al di sotto della soglia della fascia demografica di riferimento (27,2%), confermando la possibilità quindi di ulteriori spazi assuntivi, come evidenziato nel prospetto a seguire:

ENTE CHE SI COLLOCA AL DI SOTTO DELLA PERCENTUALE DELLA TABELLA 1		
FASE 1 - APPLICAZIONE TABELLA 1	PTFP 23/24/25	PTFP 24/25/26
Numeratore	457.243,71	-
Denominatore	2.794.977,36	1.675.141,89
Percentuale Tabella 1	27,20%	27,20%
Valore massimo teorico	302.990,13	455.638,59
TOTALE TABELLA 1	760.233,84	455.638,59
FASE 2 - APPLICAZIONE TABELLA 2	PTFP 23/24/25	PTFP 24/25/26
Spese di personale 2018	528.675,04	528.675,04
Percentuale di Tabella 2	27%	28%
Valore massimo teorico	142.742,26	148.029,01
TOTALE TABELLA 2	671.417,30	676.704,05
Resti dei cinque anni antecedenti al 2020	-	-
FASE 3 - VERIFICA PREFERENZA RESTI O SPAZI TABELLA 2 (Nota RGS)		
TOTALE CON DEROGA RESTI ASSUNZIONALI	528.675,04	528.675,04
<i>di cui resti</i>	-	-
TOTALE CON APPLICAZIONE SPAZI TABELLA 2	671.417,30	676.704,05
<i>di cui maggiori spazi</i>	142.742,26	148.029,01
ESITO PREFERENZA TABELLA 2	671.417,30	676.704,05
<i>di cui resti o maggiori spazi</i>	142.742,26	148.029,01
FASE 4 - MAGGIORI SPAZI IN APPLICAZIONE TABELLA 1 O TABELLA 2	PTFP 23/24/25	PTFP 24/25/26
Somma per assunzioni IN PIU a tempo indeterminato RISPETTO ALLA SPESA STORICA (ultimo rendiconto oppure anno 2018)	142.742,26	455.638,59
FASE 5 - SPESA MASSIMA OBIETTIVO ANNO	2023	2023

Spese di personale (ultimo rendiconto o 2018)	528.675,04	-
Spazi per NUOVE ASSUNZIONI a tempo indeterminato	142.742,26	455.638,59
TOTALE ANNO	671.417,30	455.638,59

NB Attenzione per la simulazione degli anni futuri ai resti già utilizzati sui resti complessivi teorici.

3.3.3 La Programmazione assuntiva 2023-2025

Nel corso dell'anno 2021 è stata espletata la procedura concorsuale finalizzata all'assunzione di n. 1 dipendente da assegnare all'area affari generali, cat. D1, in sostituzione del dipendente della stessa area, cat. D6, cessato dal servizio per pensionamento nel 2020.

L'attuale situazione dell'Ente ha reso necessario rivedere i fabbisogni come delineati con la deliberazione di Giunta Comunale n. 92 del 29.10.2022 di aggiornamento del Piano Triennale dei Fabbisogni di Personale (PTFP) relativo al triennio 2022/2024, tenuto dei carichi di lavoro oltre che dell'età del personale dipendente: la presenza di n. 3 dipendenti, di cui due con attribuzione di posizione organizzativa, nella fascia 55-59 anni, e quindi prossimi all'età pensionabile, impone un ripensamento della programmazione assuntiva dei prossimi anni.

La programmazione triennale del Fabbisogno del Personale 2023/2025, approvata con deliberazione di Giunta Comunale n. 11 del 23.02.2023, prevede l'assunzione a tempo indeterminato, nel corso del 2023, da effettuarsi avvalendosi delle seguenti procedure ordinarie di reclutamento:

- a) mobilità volontaria, ai sensi dell'art. 30, comma 1, D.Lgs. 30 Marzo 2001, n. 165;
- b) accesso alle graduatorie vigenti;
- c) concorso pubblico, previo esperimento delle procedure di mobilità, ai sensi dell'art.34-bis del D.Lgs. 30 Marzo 2001, n.165,

delle seguenti figure professionali:

- ✓ n. 1 dipendente da assegnare all'area economico finanziaria, appartenente all'area dei funzionari e dell'elevata qualificazione, ex cat. D; tale assunzione sarà effettuata in funzione della sostituzione del dipendente della stessa area, cat. C6, cessata dal servizio nel 2021. Nelle more dell'espletamento della suddetta procedura concorsuale, è stato assunto n. 1 collaboratore per coadiuvare il personale dell'ufficio tributi nello svolgimento delle sue mansioni ex art. 1, comma 557 della L. 30 dicembre 2004, n. 311;
- ✓ n. 1 dipendente da assegnare all'Ufficio Tecnico, appartenente all'area degli istruttori, ex cat. C1 per n. 18 ore settimanali;

oltre ad eventuali assunzioni di personale a tempo determinato, per coprire sopravvenute esigenze degli uffici di carattere temporaneo.

3.4 Formazione del personale

3.4.1 Premessa

La formazione dei dipendenti costituisce un pilastro di qualsiasi strategia incentrata sulla crescita continua delle competenze: *reskilling* (nell'accezione di maturare nuove competenze più aderenti alle nuove sfide della Pubblica Amministrazione) e *upskilling* (nell'accezione di ampliare le proprie capacità così da poter crescere e professionalizzare il proprio contributo) assumono ancor più importanza nella PA, viste le *sfide contemporanee* che è chiamata ad affrontare.

Intesa in questo senso, la valenza della formazione è duplice: rafforza le competenze individuali dei singoli, in linea con gli standard europei e internazionali, e potenzia strutturalmente la capacità amministrativa, con l'obiettivo di migliorare la qualità dei servizi a cittadini e imprese.

Affinché il processo di pianificazione degli interventi formativi possa concretamente raggiungere gli obiettivi sopra richiamati, a prescindere dagli adempimenti previsti anche dai contratti nazionali, occorre programmare gli interventi formativi secondo logiche strutturali, ossia con una temporalità di medio e lungo periodo nell'interno di percorsi definiti ed improntati al miglioramento continuo delle conoscenze e delle competenze, nonché disporre delle risorse finanziarie adeguate al fabbisogno.

3.4.2 Formazione

Sulla base di queste premesse, a livello operativo, la formazione del personale comunale si avvale di interventi di formazione specialistica calibrati sulle esigenze specifiche degli Uffici, volti ad accrescere il *know how* necessario a migliorare concretamente l'azione amministrativa in contesti resi sempre più dinamici dagli interventi del legislatore, oltre che da eventuali mutamenti nei contesti organizzativi.

Pur nella consapevolezza del valore della formazione rivolta al personale dipendente, in considerazione delle caratteristiche dimensionali dell'Ente, si è ritenuto di non dotare il Comune di Saltrio di un vero e proprio Piano della Formazione.

Viene garantita ai dipendenti la partecipazione a corsi obbligatori ex lege, ivi inclusi quelli in materia di anticorruzione trasparenza e sicurezza luoghi di lavoro, corsi a catalogo (cd corsi spot), corsi gratuiti, corsi relativi al conseguimento di specifiche qualifiche professionali, corsi realizzati in abbonamento (tra cui "Anusca" per il personale dei servizi demografici), in adesione alle esigenze formative di volta in volta rappresentate dal personale dipendente.

3.5 Piano Azioni Positive

La [legge 4 novembre 2010 n. 183](#) ha istituito il “Comitato unico di garanzia per le pari opportunità, la valorizzazione del benessere di chi lavora e contro le discriminazioni per le pubbliche amministrazioni”. Il Comitato unico di garanzia (CUG) opera per assicurare, nell’ambito di lavoro, parità e pari opportunità di genere, garantendo l’assenza di qualunque forma di violenza morale o psicologica e di discriminazione.

Il d.lgs. n. 198 del 2006 recante “*Codice delle pari opportunità tra uomo e donna*”, all’articolo 48, intitolato “*Azioni positive nelle pubbliche amministrazioni*” stabilisce che le amministrazioni pubbliche predispongano *piani triennali di azioni positive* tendenti ad assicurare la rimozione degli ostacoli che, di fatto, impediscono la piena realizzazione delle pari opportunità nel lavoro. La medesima disposizione introduce, quale sanzione per il caso di mancata adozione del suddetto Piano triennale, il divieto di assumere da parte dell’Amministrazione nuovo personale, compreso quello appartenente alle categorie protette. Conformemente alle sopra citate disposizioni normative, con deliberazione G.C. n. 10 del 23.02.2023, l’Amministrazione comunale di Saltrio ha approvato il Piano delle azioni positive (c.d. P.A.P.) per il triennio 2023/2025, che sostanzialmente conferma nei contenuti il precedente PAP 2022/2024, approvato con Deliberazione di Giunta Comunale n. 5 in data 10.02.2022.

Il piano triennale 2023/2025 prevede, al fine di promuovere le Pari Opportunità, il Benessere Organizzativo ed il Contrasto di ogni forma di discriminazione e di violenza morale o psicofisica, i seguenti obiettivi e linee di azione:

azione	1
Titolo	Conciliazione fra vita lavorativa e privata
obiettivo	Favorire politiche di conciliazione tra responsabilità professionali e familiari, ponendo al centro l’attenzione della persona e contemperando le esigenze dell’organizzazione con quelle dei lavoratori
Descrizione intervento:	Sperimentazione di nuove tipologie di organizzazione flessibile del lavoro che tengano conto di esigenze personali e di servizio, in considerazione anche di quanto previsto dall’art. 9 della Legge 53/2000, che intende promuovere forme di flessibilità degli orari di lavoro delle lavoratrici madri o dei lavoratori padri. Il progetto deve realizzarsi compatibilmente con l’organico esiguo dell’Ente

azione	2
Titolo	Banca delle ore

obiettivo	Facilitare l'utilizzo di forme di flessibilità orarie finalizzate al superamento di situazioni di disagio o, comunque, alla conciliazione fra tempi di vita e lavoro
Descrizione intervento:	In presenza di particolari esigenze dovute a documentata necessità di assistenza e cura nei confronti di disabili, anziani, minori e su richiesta del personale interessato potranno essere definite, in accordo con le organizzazioni sindacali, forme di flessibilità orarie per periodi di tempo limitati

azione	3
Titolo	Corsi, seminari di formazione e/o di aggiornamento
obiettivo	Promuovere le pari opportunità in materia di formazione, di aggiornamento e di qualificazione professionale, considerando anche la posizione delle donne lavoratrici stesse in seno alla famiglia
Descrizione intervento:	Favorire la partecipazione del personale di sesso femminile ai corsi/seminari di formazione ed aggiornamento, anche attraverso una preventiva analisi di particolari esigenze riferite al ruolo tradizionalmente svolto dalle donne lavoratrici nella famiglia, in modo da trovare soluzioni operative atte a conciliare le esigenze anzidette con quelle formative/professionali

azione	4
Titolo	Sviluppo carriera e professionalità
obiettivo	Creare un ambiente lavorativo stimolante al fine di migliorare la performance dell'Ente e favorire l'utilizzo della professionalità acquisita all'interno.
Descrizione intervento:	Fornire opportunità di carriera e di sviluppo della professionalità sia al personale maschile che femminile, compatibilmente con le disposizioni normative in tema di progressioni di carriera, incentivi e progressioni economiche

azione	5
Titolo	Buone prassi di genere e miglioramento del clima organizzativo
obiettivo	Favorire le buone prassi di genere ed il miglioramento del clima organizzativo

azione	6
Titolo	Informazione e comunicazione

obiettivo	Favorire la circolazione di informazioni e la comunicazione in merito alle pari opportunità
Descrizione intervento:	Raccolta e condivisione di materiale informativo sui temi delle pari opportunità di lavoro e nel lavoro tra uomini e donne (normativa, esperienze significative realizzate, progetti finanziati, ecc...). Diffusione interna delle informazioni e risultati acquisiti sulle pari opportunità, attraverso l'utilizzo dei principali strumenti di comunicazione presenti nell'Ente (posta elettronica, invio comunicazioni tramite busta paga, aggiornamento costante del sito internet) o eventualmente incontri di formazione/sensibilizzazione previsti ad hoc

azione	7
Titolo	Tutela dell'ambiente di lavoro
obiettivo	Tutelare l'ambiente di lavoro da casi di molestie, mobbing e discriminazione
Descrizione intervento:	Garantire il diritto dei lavoratori ad un ambiente di lavoro sicuro, sereno e caratterizzato da relazioni interpersonali improntate al rispetto della persona e alla correttezza dei comportamenti, scoraggiando i comportamenti molesti o mobilitanti

azione	8
Titolo	Contrasto di qualsiasi forma di discriminazione e di violenza morale o psichica
obiettivo	Sensibilizzazione, formazione e sostegno sul tema della discriminazione e della violenza morale e psichica
Descrizione intervento:	Informazione, formazione e sensibilizzazione contro la violenza di genere per un'azione amministrativa non discriminatoria

Il Comune di Saltrio nella composizione delle commissioni esaminatrici dei concorsi si attiene al principio del rispetto della parità di genere.

SEZIONE 4

Monitoraggio

La compilazione della sezione Valore pubblico non è prevista per le Amministrazioni con meno di 50 dipendenti.

COMUNE DI SALTRIO

Provincia di Varese



PIANO TRIENNALE DELLA PERFORMANCE, DEGLI OBIETTIVI E DELLE RISORSE 2023/2024/2025 Annualità 2023

**Allegato A alla deliberazione
della Giunta comunale n. 25 del 16.03.2023**

PREMESSA

Il *"Regolamento sul sistema premiante di valutazione delle prestazioni e dei risultati dei dipendenti (L. 15/2009 e d.lgs. 150/2009)"* di seguito indicato come *"Regolamento"*, approvato dalla Giunta comunale con deliberazione n. 43 del 18.04.2019, disciplina il ciclo di gestione della performance che, ai sensi dell'art. 4 del citato d.lgs. n. 150 del 2009 e successive modificazioni ed integrazioni, si articola nelle seguenti fasi:

- a) definizione ed assegnazione degli obiettivi che si intendono raggiungere, dei valori attesi di risultato e dei rispettivi indicatori;
- b) collegamento tra gli obiettivi e l'allocazione delle risorse;
- c) monitoraggio in corso di esercizio e attivazione di eventuali interventi correttivi;
- d) misurazione e valutazione della performance, organizzativa e individuale;
- e) utilizzo dei sistemi premianti secondo criteri di valorizzazione del merito;
- f) rendicontazione dei risultati garantendone la piena trasparenza e visibilità.

Per l'attuazione del ciclo della performance il legislatore ha previsto tre importanti strumenti:

- ✓ il sistema di misurazione e valutazione della performance organizzativa ed individuale;
- ✓ il piano della performance;
- ✓ la relazione della performance.

In particolare, ai sensi dell'art.10 del d.lgs.150/2009, il piano della performance è il documento programmatico che *"è definito dall'organo di indirizzo politico – amministrativo in collaborazione con i vertici dell'amministrazione e secondo gli indirizzi impartiti dal Dipartimento della funzione pubblica ai sensi dell'articolo 3, comma 2, e che individua gli indirizzi e gli obiettivi strategici ed operativi di cui all'articolo 5, comma 1, lettera b), e definisce, con riferimento agli obiettivi finali ed intermedi ed alle risorse, gli indicatori per la misurazione e la valutazione delle performance dell'amministrazione, nonché gli obiettivi assegnati al personale dirigenziale ed i relativi indicatori"*.

Attraverso questo strumento sono quindi definiti gli elementi fondamentali su cui si baserà poi la misurazione, la valutazione e la comunicazione della performance. Il piano ha pertanto lo scopo di assicurare la qualità della rappresentazione della performance dal momento che in esso è esplicitato il processo la modalità con cui si è arrivati a formularlo.

Ai sensi dell'art. 169 comma 1 del Testo Unico delle leggi sull'ordinamento degli enti locali approvato con d.lgs. n. 267 del 2000, *"Sulla base del bilancio di previsione annuale deliberato dal consiglio, l'organo esecutivo definisce, prima dell'inizio dell'esercizio, il piano esecutivo di gestione, determinando gli obiettivi di gestione ed affidando gli stessi, unitamente alle dotazioni necessarie, ai responsabili dei servizi."*

Il comma 3-bis dello stesso articolo, introdotto dal D.L. 174/2012 convertito in Legge 213/2012 prevede, inoltre, che *"Al fine di semplificare i processi di pianificazione gestionale dell'ente, il piano dettagliato degli obiettivi di cui all'art. 108 comma 1, del presente testo unico, e il piano della performance di cui all'art. 10 del D. Lgs. 27 ottobre 2009 n. 150, sono unificati organicamente nel piano esecutivo di gestione"*.

In attuazione dell'art. 6 del d.l. 80/2021, convertito in legge 113/2021, istitutivo del Piano integrato di attività e organizzazione (PIAO):

- è stato emanato il d.p.r. 80/2021, pubblicato in Gazzetta Ufficiale, Serie generale, n. 151, in data 30/06/2022, che ha individuato gli adempimenti soppressi e assorbiti nel nuovo Piano;
- è stato diffuso dal Dipartimento per la Funzione Pubblica, il d.m. a firma del Ministro per la Pubblica Amministrazione e dal Ministro per l'Economia e le Finanze, contenente ulteriori indicazioni nonché bozze di schemi di redazione del medesimo Piano;

Il PIAO assorbe, tra gli altri, anche il Piano triennale della Performance, degli Obiettivi e delle Risorse, che viene inserito quale sotto-sezione nel nuovo strumento di programmazione strategica.

Con Deliberazione di Giunta Comunale n. 63 del 29.07.2022 il Comune di Saltrio, in sede di prima approvazione, ha approvato il Piano Integrato di Attività e Organizzazione 2022/2024 (PIAO), di cui rappresentano specifiche parti i seguenti atti di programmazione, già approvati dall'Ente secondo il vigente ordinamento:

1. Documento Unico di Programmazione (DUP) 2022/2024, approvato con Deliberazione del Consiglio Comunale n. 26 del 29.10.2022;
2. Piano triennale della Performance, degli Obiettivi e delle Risorse 2022/2023/2024, approvato con Deliberazione di Giunta Comunale n. 26 del 24/03/2022;
3. Piano Triennale Prevenzione Corruzione e Trasparenza (PTPCT) 2022/2024, Deliberazione di Giunta Comunale n. 37 del 28.04.2022;
4. Piano Triennale del Fabbisogno di Personale per il Triennio 2022 – 2024, Aggiornamento e modifica approvato con Deliberazione di Giunta Comunale n. 92 del 29.10.2022;
5. Piano delle Azioni Positive (PAP) 2023/2025, approvato con Delibera di Giunta n. 10 del 23.02.2023.

Con medesima deliberazione si dava atto che eventuali successive modifiche ai singoli Piani parti integrante del PIAO 2022/2024 avrebbero costituito automatica modifica del rispettivo Piano costituente il PIAO medesimo;

Il presente **Piano della Performance** è predisposto sulla scorta di quanto previsto nel DUP 2023 – 2024 – 2025, che individua, con un orizzonte temporale di tre anni, i programmi e progetti assegnati ai centri di costo.

Inoltre, il Programma triennale per la prevenzione della corruzione e per la trasparenza 2022-24, approvato con deliberazione della G.C. n. 37 del 28.04.2022, e i relativi adempimenti divengono parte integrante e sostanziale del ciclo della performance, nonché oggetto di rilevazione e misurazione nei modi e nelle forme previste dal vigente sistema sulla misurazione e valutazione della performance e dalle altre attività di rilevazione di efficacia ed efficienza dell'attività amministrativa.

Il presente *“piano integrato”*, pertanto, assicura l'individuazione di appositi obiettivi gestionali finalizzati alla completa attuazione del presente Programma, affidati ai responsabili dei Servizi.

Il **Piano della performance** rappresenta quindi il collegamento tra le linee programmatiche di mandato e gli altri livelli di programmazione, in modo da garantire una visione unitaria e facilmente comprensibile della performance attesa dell'ente, individuando quindi nella sua interezza la chiara e trasparente definizione delle responsabilità dei diversi attori in merito

alla definizione degli obiettivi ed al relativo conseguimento al fine della successiva misurazione della performance organizzativa e della performance individuale.

PROGRAMMI E OBIETTIVI PER L'ANNO 2023

Il Comune definisce annualmente gli obiettivi operativi e strategici dei Settori in cui è suddivisa la struttura amministrativa dell'Ente, aggiornando il piano triennale degli obiettivi e della performance.

Dal grado di realizzazione di tali obiettivi discende la misurazione e la valutazione delle performance organizzative dei singoli Settori e dell'Ente nel suo complesso. Gli obiettivi si dividono in strategici e gestionali o di mantenimento.

- 1) **Obiettivi Strategici di miglioramento della qualità dei servizi o degli interventi:** finalizzati all'attuazione del programma amministrativo del Sindaco, all'attivazione di un nuovo servizio o al miglioramento della qualità di quelli già in essere; essi si sostanziano nei risultati che l'amministrazione ha individuato come prioritari rispetto all'attività dell'ente;
- 2) **Obiettivi gestionali o di mantenimento:** finalizzati a migliorare e a mantenere le performance gestionali relativamente ad attività consolidate nelle funzioni dei diversi settori, stabiliti in pieno accordo con i responsabili delle Posizioni Organizzative. Di tali obiettivi si terrà conto nella fase di misurazione e valutazione della performance individuale sia del personale apicale (limitatamente al comportamento) che di quello dallo stesso coinvolto nel raggiungimento dell'obiettivo posto.

Al personale titolare di posizione organizzativa viene assegnato l'obiettivo di aggiornare, per quanto di propria competenza, il sito Internet dell'ente, avvalendosi, se del caso, del personale dell'Area.

La valutazione degli obiettivi assegnati avverrà nell'anno 2023 nel rispetto dei criteri e parametri previsti in sede di contrattazione collettiva integrativa e del Regolamento sulla performance.



COMUNE DI SALTRIO

ORGANI DI INDIRIZZO POLITICO GESTIONALE E DI CONTROLLO

Cognome e nome	Carica	Competenze	Responsabile servizio
ZANUSO Maurizio	Sindaco	Affari Generali (Segreteria e Demografico)	POLATTI Simona
ZANUSO Maurizio	Sindaco	Polizia Locale, Protezione Civile	ZANUSO Maurizio
ZANUSO Maurizio	Sindaco	Tecnico (Lavori Pubblici, Edilizia Privata/Pubblica e Manutenzioni)	MAZZONE Salvatore
REINA Salvatore	Assessore	Bilancio	BERNASCONI Antonella
REALINI Donatella	Assessore	Welfare	PERONI Solidea
SCALCIONE Amanda	Assessore	Pubblica Istruzione Politiche Giovanili Cultura e Sport Associazionismo	PERONI Solidea POLATTI Simona

ORGANIGRAMMA

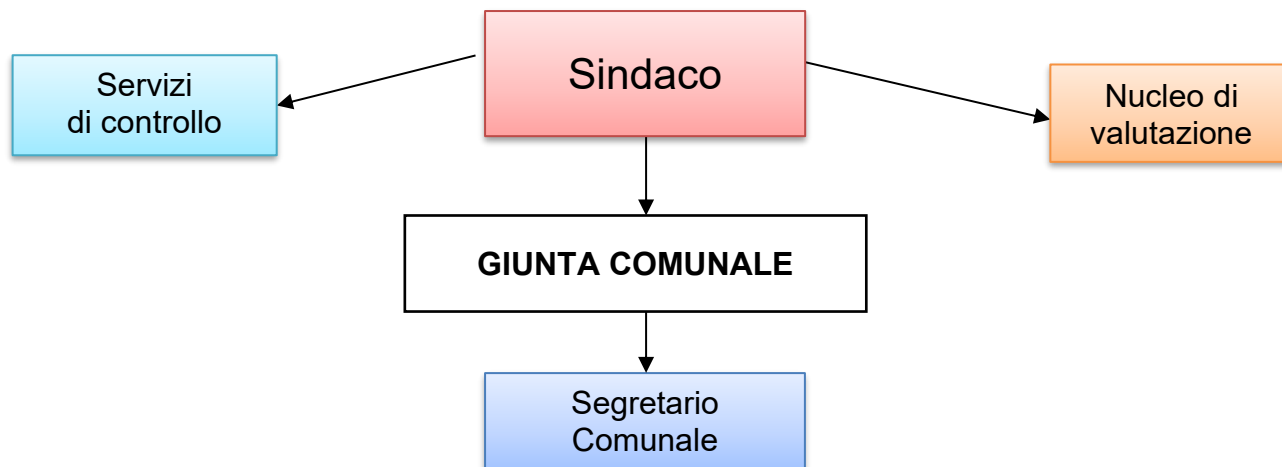

SERVIZI

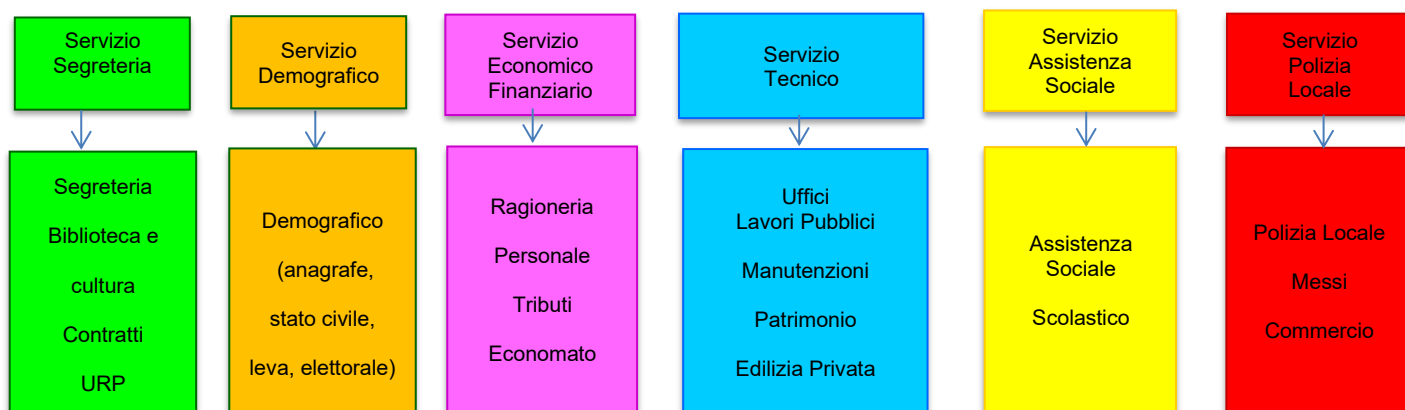

ORGANIZZAZIONE INTERNA DELL'ENTE

L'Ente opera con la seguente dotazione di personale per l'anno 2023 (compresi i responsabili):

Segretario Comunale: dott.ssa Vania PESCARIN

Dipendenti in servizio:

- ✓ Tempo indeterminato: n. 11 di cui 4 titolari di posizione organizzativa;
- ✓ Tempo determinato: n. 1;
- ✓ Totale dipendenti in servizio: n. 12

Si prevede l'assunzione, con decorrenza dal 1° giugno 2023, delle seguenti figure:

- n. 1 dipendente a tempo pieno e indeterminato da assegnare al servizio economico finanziario
- n. 1 dipendente a tempo part-time 50% e indeterminato, da assegnare al servizio tecnico.



COMUNE DI SALTRIO

PIANO DELLA PERFORMANCE 2023/2024/2025 ANNUALITA' 2023

SCHEDA DEL SEGRETARIO COMUNALE

ATTIVITÀ	PUNTEGGIO ASSEGNATO
Collaborazione ed assistenza giuridica ed amministrativa – Partecipazione attiva nella veste consultiva e propositiva per gli aspetti di specifica competenza del segretario	20
Miglioramento degli strumenti di trasparenza sui procedimenti amministrativi dell'ente	20
Attività di incentivazione e motivazione delle professionalità esistenti	20
Risoluzione di problematiche, nel rispetto degli obiettivi e delle normative vigenti	20
Attività di coordinamento per l'attuazione del Piano di Prevenzione per la corruzione e per la trasparenza e in generale della legge 190/2012	20
TOTALE	100



COMUNE DI SALTRIO

PIANO DELLA PERFORMANCE 2023/2024/2025 ANNUALITA' 2023

SCHEDA N. 1

SERVIZIO AFFARI GENERALI

UFFICI: SEGRETERIA – BIBLIOTECA

Titolare del Centro di Responsabilità: **Simona POLATTI**

Risorse umane

Le risorse umane assegnate al Servizio Segreteria per l'anno 2023 sono le seguenti:

✓ n. 1 bibliotecaria (categoria C) – tempo pieno – ufficio biblioteca

Obiettivi assegnati:

TIPOLOGIA OBIETTIVO	OBIETTIVO	DESCRIZIONE	AZIONI PREVISTE	ANNO	INDICATORI	PERSONALE COINVOLTO	PESATURA
Strategico	Promozione della formazione e dell'aggiornamento professionale del personale dipendente	E' previsto il coinvolgimento del personale dipendente in attività formativa in una o più delle tematiche di seguito elencate: accessibilità ed usabilità del sito istituzionale dell'Ente, anticorruzione	Partecipazione a webinar	2023	2 corsi	n. 1 Responsabile del servizio Affari Generali (segreteria)	10

Strategico	Prosecuzione della transizione alla modalità operativa digitale	Attività di rendicontazione fondi PNRR per progetti migrazione al cloud, APPIO e PagoPA	Inserimento dei dati finanziari e di realizzazione fisica e procedurale degli investimenti nella piattaforma padigitale2026.gov.it	Rispetto delle tempistiche previste dalle disposizioni normative	Attestazione di avvenuto inserimento dati rilasciata dalla piattaforma	n. 1 Responsabile del servizio Affari Generali (segreteria)	20
Strategico	Prosecuzione della transizione alla modalità operativa digitale	Il presente obiettivo è finalizzato alla realizzazione di un'amministrazione digitale e aperta, secondo quanto previsto nel Codice dell'Amministrazione Digitale (CAD)	- Predisposizione Piano triennale comunale per l'informatica 2022/2024 -Individuazione obiettivi di accessibilità AgID	2023	Approvazione entro giugno Approvazione entro marzo	n. 1 Responsabile del servizio Affari Generali (segreteria)	20
Strategico	Gestione ed implementazione delle attività della biblioteca comunale	La gestione e le attività della biblioteca rivestono un importante ruolo di carattere aggregativo per la cittadinanza	1) Promozione del libro e della lettura per la fascia adulta con gruppi di lettura da svolgersi in presenza o in modalità digitale e da remoto in ottemperanza alle normative anti contagio 2) Promozione del libro e della lettura per bambini e ragazzi	2023	1) a Gruppo di lettura "Noi tra le righe": 6-7 incontri presso la biblioteca (con possibilità di collegamento online) 1) b Esposizione mensile di novità librerie a tema. 1) c Riordino e nuova vita alla sezione di Storia Locale della biblioteca in occasione della mostra su Pompeo Marchesi al GAM, entro giugno 2023 2) a Predisposizione proposte di collaborazione scuola biblioteca (visite delle classi in biblioteca, letture animate a scuola, laboratori, bibliografie differenziate per	n. 1 istruttore amministrativo (biblioteca)	20

					<p>fasce d'età, supporto alla biblioteca scolastica della scuola secondaria)</p> <p>2) b Progetto "Pagine d'inciampo" (con la scuola secondaria)</p> <p>2) c Progetto "NPL - nati per leggere" (per la fascia 0-5 anni) e "NEONati per leggere" (per i nuovi nati)</p> <p>2) d Risistemazione della saletta 0-5 anni</p> <p>3) a Organizzazione di almeno 1 evento con tema "Il viaggio" che rientri nel Festival "Mulini Letterari".</p> <p>3) b Adesione ad almeno 1 altra proposta del Sistema Bibliotecario (es. Escape Library o corsi di fumetto per ragazzi)</p>		
Strategico	Valorizzazione delle attività della biblioteca aventi finalità inclusiva e facilitanti l'accesso alla biblioteca e ai servizi offerti	Il presente obiettivo è finalizzato a coinvolgere nell'attività della biblioteca soggetti fragili e/o poco sensibili al valore della lettura, nonché a facilitare (in generale) la fruizione del servizio biblioteca.	- Attivazione di volontario formativo dedicato ai soggetti con disabilità	2023/2024	<p>Convenzione con la cooperativa "Il Millepiedi" entro marzo (attività di volontariato di 5 ragazzi il martedì mattina).</p>	n. 1 istruttore amministrativo (biblioteca)	10

			- Valorizzazione di alcuni spazi della sede		Progetto. "La biblioteca fuori di sé" con: - posizionamento nell'atrio di un box per la restituzione dei libri fuori dall'orario di apertura - esposizione nell'atrio di ingresso di novità librerie, con possibilità di prenotazione		
Gestionale o di mantenimento	Implementazione della dotazione libraria	E' previsto l'acquisto di nuovi volumi, in un'ottica di costante aggiornamento ed implementazione del materiale a disposizione dell'utenza	Incremento patrimonio librario nel rispetto dei parametri individuati dal Sistema bibliotecario Valli dei Mulini	2023	Acquisto libri in misura pari ad almeno 80% della somma stanziata a bilancio	n. 1 istruttore amministrativo (biblioteca)	10
Gestionale o di mantenimento	Aggiornamento del sito internet e della sezione Amministrazione Trasparente	Tale obiettivo riveste fondamentale importanza per il controllo dell'operato della PA da parte dei cittadini	Inserimento provvedimenti annualità 2023	2023	Report scritto sulle attività svolte al 31/12/2023	n. 1 Responsabile del servizio Affari Generali (segreteria)	10

Modalità verifica risultato: l'accertamento del conseguimento dell'obiettivo sarà effettuato dal NdV sulla base della relazione del Responsabile del Servizio



COMUNE DI SALTRIO

PIANO DELLA PERFORMANCE 2023/2024/2025 ANNUALITA' 2023

SCHEDA N. 2

SERVIZIO DEMOGRAFICO

UFFICI: DEMOGRAFICO

Titolare del Centro di Responsabilità: **Simona POLATTI**

Risorse umane

Le risorse umane assegnate al Servizio Demografico per l'anno 2023 sono le seguenti:

✓ n. 2 istruttori amministrativi (categoria C) – tempo pieno – ufficio demografico

Obiettivi assegnati:

TIPOLOGIA OBIETTIVO	OBIETTIVO	DESCRIZIONE	AZIONI PREVISTE	ANNO	INDICATORI	PERSONALE COINVOLTO	PESATURA
Strategico	Rilevazione delle convivenze anagrafiche e delle popolazioni speciali così come previsto dalla circolare ISTAT n. 1 del 21/02/2023	Censimento convivenze speciali	Rilevazione effettuata dal 21/03/23 al 11/05/23, attraverso la verifica, l'aggiornamento e l'integrazione dei dati relativi a persone dimoranti abitualmente nelle	2023	Realizzazione entro il 11.05.2023	n.1 istruttore amministrativo nominato responsabile dell'ufficio comunale di censimento, con delibera della giunta comunale n. 21 del 09/03/2022	15

			convivenze anagrafiche, nei campi attrezzati o delle persone senza fissa dimora, iter istituzione nuova convivenza				
Strategico	Raggiungimento di un adeguato livello di autonomia ed interscambiabilità di ruoli tra le 2 risorse assegnate al servizio	Si rende necessario garantire un adeguato livello di interscambiabilità di ruoli tra le due dipendenti assegnate al servizio	Progressiva acquisizione delle procedure abitualmente seguite dalla collega	2023/2024	Realizzazione di n. 1 report annuale, sul livello di autonomia raggiunto nel corso dell'anno	n. 1 istruttore amministrativo cat. C5 (servizi demografici) n.1 istruttore amministrativo addetto all'ufficio elettorale	30
Gestionale o di mantenimento	Integrazione liste elettorali in ANPR	Gestione delle fasi del processo di implementazione delle liste elettorali in ANPR	Attività di controllo della correttezza dei dati per elettore propedeutica al subentro delle liste elettorali in ANPR	2023	Scadenza 30/11/2023	n.1 istruttore amministrativo addetto all'ufficio elettorale	25
Gestionale o di mantenimento	Archivio stato civile	Controllo della completezza della documentazione contenuta nei fascicoli dello stato civile anni 2016/2018	Si rende necessaria attività di controllo propedeutica all'archiviazione	2023	n. tre annualità controllate	n. 1 istruttore amministrativo cat. C5 (servizi demografici)	10
Gestionale o di mantenimento	Garantire la regolare spedizione mezzo posta, la protocollazione della posta cartacea in entrata e, solo in caso di impossibilità o assenza del Responsabile dell'ufficio segreteria, la gestione della PEC in entrata	Si rende necessario garantire il regolare servizio di spedizione postale e protocollazione della posta cartacea in entrata e uscita e della posta in entrata tramite PEC solo in caso di impossibilità o assenza del Responsabile dell'ufficio Segreteria	-protocollazione posta cartacea in entrata e PEC in caso di necessità; -protocollazione posta cartacea in uscita; -inserimento nel sito Poste Italiane; -imbustamento; -spedizione	2023	n. 600/800 protocolli cartacei in arrivo presunti e n. 60 spedizioni (report)	n. 1 istruttore amministrativo cat. C5 (servizi demografici)	20

Modalità verifica risultato: l'accertamento del conseguimento dell'obiettivo sarà effettuato dal NdV sulla base della relazione del Responsabile del Servizio



COMUNE DI SALTRIO

PIANO DELLA PERFORMANCE 2023/2024/2025 ANNUALITA' 2023

SCHEDA N. 3

SERVIZIO ECONOMICO FINANZIARIO

UFFICI: RAGIONERIA – TRIBUTI

Titolare del Centro di Responsabilità: **Antonella BERNASCONI**

Risorse umane

Le risorse umane assegnate al Servizio Economico Finanziario per l'anno 2022 sono le seguenti:

✓ n. amministrativo (categoria B) – tempo determinato e part-time – ufficio tributi;

Obiettivi assegnati:

TIPOLOGIA OBIETTIVO	OBIETTIVO	DESCRIZIONE	AZIONI PREVISTE	ANNO	INDICATORI	PERSONALE COINVOLTO	PESATURA
Strategico	Gestione dei fondi per l'emergenza da COVID 19	Utilizzo dei fondi previsti con decreti Legge per l'anno 2022 e non utilizzati interamente ma confluiti in sede di Rendiconto 2021 nell'avanzo di amministrazione vincolato	Predisposizione certificazione 2022 e trasmissione	2023	Importo > € 100.000,00	n. 1 Responsabile economico finanziario	20
Strategico	Personale ufficio tributi	Il personale presente all'ufficio tributi a decorrere dal 29/12/2020 ha cessato per licenziamento	Assunzione nuovo personale attivando le procedure di mobilità e successivamente di concorso.	2023	n. 1 procedura di mobilità e/o di concorso e/o eventuale utilizzo di graduatorie rese	n. 1 Responsabile economico finanziario	10

					disponibili da altri enti		
Strategico	Gestione contabile e controlli contabili fondi PNRR	Mappatura delle risorse finanziarie del Recovery Plan per ogni singolo servizio, con riferimento specifico alla dotazione finanziaria per annualità volte all'iscrizione a bilancio	Monitoraggio e rendicontazione per singolo servizio	2023	n. progetti gestiti	n. 1 Responsabile economico finanziario	25
Gestionale o di mantenimento	Rispetto tempistica approvazione documenti vari	Gestione certificazioni varie (BDAP, IVA, copertura costi, SOSE, ecc.)	Predisposizione certificazioni	2023	Scadenza 31/12/2023	n. 1 Responsabile economico finanziario	15
Gestionale o di mantenimento	Rispetto tempistica approvazione documenti di programmazione e rendicontazione	Predisposizione ed approvazione dei documenti di programmazione e rendicontazione entro i termini previsti dalla normativa.	Adozione di tutti gli atti necessari al rispetto dei termini fissati dalla legge	2023	n. 2 documenti predisposti nei termini di legge	n. 1 Responsabile economico finanziario	15
Gestionale o di mantenimento	Scostamento dei saldi della piattaforma Crediti Commerciali	Il controllo e la gestione dello stato delle fatture elettroniche nella Piattaforma Crediti Commerciali diventano di fondamentale importanza ed è necessario implementare il processo di ricezione – elaborazione – pagamento – segnalazioni – chiusure per giungere alla fine dell'esercizio al rispetto dei parametri richiesti dalla normativa.	Gestione Piattaforma Certificazione Crediti commerciali MEF	2023	Scostamento = 0% al 31/12/2023	n. 1 Responsabile economico finanziario	15

Modalità verifica risultato: l'accertamento del conseguimento dell'obiettivo sarà effettuato dal NdV sulla base della relazione del Responsabile del Servizio.



COMUNE DI SALTRIO

PIANO DELLA PERFORMANCE 2023/2024/2025 ANNUALITA' 2023

SCHEDA N. 4

SERVIZIO TECNICO

UFFICI: TECNICO E MANUTENTIVO

Titolare del Centro di Responsabilità: **Salvatore MAZZONE**

Risorse umane

Le risorse umane assegnate al Servizio Tecnico per l'anno 2023 sono le seguenti:

- ✓ n. 1 istruttore amministrativo (categoria C) – tempo pieno – ufficio tecnico;
- ✓ n. 1 operatore ecologico (categoria B) – tempo pieno – ufficio manutentivo

Obiettivi assegnati:

TIPOLOGIA OBIETTIVO	OBIETTIVO	DESCRIZIONE	AZIONI PREVISTE	ANNO	INDICATORI	PERSONALE COINVOLTO	PESATURA
Strategico	Servizio di Igiene Urbana sul territorio comunale 2023-2028	Predisposizione atti amministrativi necessari all'affidamento del servizio in collaborazione con i Comuni di Viggiù e Clivio in base al Protocollo di intesa del 16/02/2022	Predisposizione Capitolato Speciale d'appalto, atti procedura e relative determine	2023	Aggiudicazione procedura entro il 01/12/2023	n. 1 Responsabile del servizio tecnico	10

Strategico	Realizzazione opere pubbliche	Attivazione procedura di gara per l'affidamento dei lavori di manutenzione straordinaria strade finanziati con contributo pubblico a fondo perduto di cui al Decreto 14.01.2022 - Dipartimento per gli Affari interni e territoriali del Ministro dell'interno	Predisposizione atti relativi alla procedura di gara. Espletamento relativa procedura	2023	Affidamento lavori e inizio degli stessi entro il 30 luglio 2023	n. 1 istruttore amministrativo	10
Strategico	Realizzazione opere pubbliche	Attivazione procedura per affidamento intervento di efficientamento energetico finanziato con contributo di cui al Decreto 30.01.2020 - Dipartimento per gli Affari interni e territoriali del Ministro dell'interno, confluito nell'ambito del PNRR alla linea di finanziamento M2C4.I2.2.	Predisposizione atti ed espletamento procedura di affidamento	2023	Affidamento lavori e inizio degli stessi entro il 15 settembre 2023	n. 1 istruttore amministrativo	10
Gestionale o di mantenimento	Completamento della procedura (pubblicazione) della Variante generale del P.G.T. di concerto con la Provincia di Varese	completamento e aggiornamento documenti di pianificazione urbanistica	Coordinamento con la Provincia di Varese eventuali nuovi atti per pubblicazione	2023	Pubblicazione entro il 15/12/2023	n. 1 Responsabile del servizio tecnico	20
Gestionale e di mantenimento	Mantenimento e miglioramento delle condizioni del patrimonio comunale	Attività di supporto al RUP al fine di mantenere in perfetta sicurezza ed efficacia il patrimonio esistente.	Garantire un puntuale avvio delle relative procedure di affidamento di lavori, servizi e forniture, anche tramite piattaforme telematiche quali CONSIP, MEPA, SINTEL	2023	n. 80 affidamenti	n. 1 istruttore amministrativo	20
Gestionale e di mantenimento	Servizio di pulizia immobili comunali	Predisposizione atti amministrativi necessari all'affidamento del servizio	Predisposizione atti ed espletamento procedura di affidamento.	2023	Aggiudicazione procedura entro settembre 2023	n. 1 istruttore amministrativo	10
Gestionale e di mantenimento	Migliorare il servizio di manutenzione delle strade comunali	Messa in funzione della spazzatrice stradale e utilizzo sul territorio comunale	Migliorare la guida e controlli meccanici della spazzatrice	2023	n. 6 controlli	n. 1 operatore ecologico	10
Gestionale e di mantenimento	Controllo sistematico del territorio	pulizia strade e cimitero comunale	Controllo delle zone e segnalazione di eventuali criticità	2023	n. 6 controlli	n. 1 operatore ecologico	10

Modalità verifica risultato: l'accertamento del conseguimento dell'obiettivo sarà effettuato dal NdV sulla base della relazione del Responsabile del Servizio.



COMUNE DI SALTRIO

PIANO DELLA PERFORMANCE 2023/2024/2025 ANNUALITA' 2023

SCHEDA N. 5

SERVIZIO DI ASSISTENZA SOCIALE

UFFICI: ASSISTENZA SOCIALE E SCOLASTICO

Titolare del Centro di Responsabilità: **Solidea PERONI**

Risorse umane

Le risorse umane assegnate al Servizio di Assistenza Sociale per l'anno 2023 sono le seguenti:

✓ nessuna

Obiettivi assegnati:

TIPOLOGIA OBIETTIVO	OBIETTIVO	DESCRIZIONE	AZIONI PREVISTE	ANNO	INDICATORI	PERSONALE COINVOLTO	PESATURA
Strategico	Redigere il bando per il Servizio mensa per la scuola dell'infanzia, la Scuola Primaria di primo grado e il Servizio Pasti a domicilio per cittadini disabili ed Anziani	Predisposizione documenti di Gara, avvio delle Procedure di Gara ed Assegnazione Servizio Pasti, predisposizione del Contratto.	Stesura documenti e gestione procedure di gara	2023	Aggiudicazione servizio entro il 30/11/2023	n. 1 Responsabile Servizio Sociale	40

Strategico	Redigere il bando per il Servizio di Assistenza domiciliare a favore di cittadini disabili ed Anziani	Predisposizione documenti di Gara, avvio delle Procedure di Gara ed Assegnazione Servizio Pasti, predisposizione del Contratto.	Stesura documenti e gestione procedure di gara	2023	Aggiudicazione servizio entro il 15.12.2023	n. 1 Responsabile Servizio Sociale	30
Gestionale o di mantenimento	Garantire un servizio mensa adeguato	Gestione rapporti con la responsabile ed i dipendenti del gestore del servizio di ristorazione scolastica	Mantenere incontri di confronto volti a monitorare l'andamento del Servizio di ristorazione scolastica	2023	Numero 3 incontri annuali con la commissione mensa per monitorare l'andamento del servizio mensa	n. 1 Responsabile Servizio Sociale	15
Gestionale o di mantenimento	Affidamento del servizio a Cooperativa educativa	Mantenimento e riorganizzazione dei servizi educativi extrascolastici	Progetto per la riorganizzazione dei servizi educativi territoriali extrascolastici	2023/2024	n.4 equipe con il personale educativo per organizzare e monitorare l'andamento del Servizio	n. 1 Responsabile Servizio Sociale	15

Modalità verifica risultato: l'accertamento del conseguimento dell'obiettivo sarà effettuato dal NdV sulla base della relazione del Responsabile del Servizio.



COMUNE DI SALTRIO

PIANO DELLA PERFORMANCE 2023/2024/2025

ANNUALITA' 2023

SCHEDA N. 6

SERVIZIO DI POLIZIA LOCALE

UFFICI: POLIZIA LOCALE E NOTIFICAZIONI

Titolare del Centro di Responsabilità: **Maurizio ZANUSO**
(nessuno obiettivo assegnato come responsabile della predetta area)

Risorse umane

Le risorse umane assegnate al Servizio di Polizia Locale per l'anno 2023 sono le seguenti:

- ✓ n. 1 Sovrintendente Scelto di Polizia Locale (categoria C) – tempo pieno – ufficio polizia locale,
- ✓ n. 1 messo notificatore (categoria B) – tempo part-time – ufficio notificazioni, in aspettativa da gennaio 2023 a novembre 2023;

Obiettivi assegnati:

TIPOLOGIA OBIETTIVO	OBIETTIVO	DESCRIZIONE	AZIONI PREVISTE	ANNO	INDICATORI	PERSONALE COINVOLTO	PESATURA
Strategico	Gestione attività legate alla riscossione	Gestione delle attività amministrative finalizzate alla riscossione coattiva degli importi dovuti per accertamenti di violazioni del Codice della Strada riferiti agli anni 2019-2020-2021, emessi e notificati in base alle vigenti disposizioni di legge	Emissione ruoli CDS anni 2019-2020-2021	2023	n. tre anni	Sovrintendente Scelto P.L.	25

Strategico	Controllo del territorio e sicurezza stradale	Gestione delle attività di monitoraggio del territorio comunale	Gestione telecamere di videosorveglianza installate in aree strategiche del territorio comunale	2023	n. controlli effettuati	Sovrintendente Scelto P.L.	20
Gestionale o di mantenimento	Attività sanzionatoria Ufficio PL	Gestione delle attività amministrative di carattere sanzionatorio di competenza della Polizia Locale	<ul style="list-style-type: none"> - Emissione sanzioni per violazioni al CDS - Inserimento preavvisi CDS - Identificazione intestatario veicolo, attraverso apposito applicativo - Verbalizzazione - Attività finalizzate alla regolarizzazione dei pagamenti delle sanzioni, compresa l'emissione di ruoli 	2023	Importo stimato > 4.000,00 euro	Sovrintendente Scelto P.L.	20
Gestionale o di mantenimento	Attività amm.va Ufficio PL	Gestione delle attività amministrative di competenza della Polizia Locale	<ul style="list-style-type: none"> - Rilascio permessi, autorizzazioni, licenze per manifestazioni temporanee; supporto alle attività del SUAP per le materie di competenza; - Verifica attività commerciali e p. e.; - Predisposizione Ordinanze, autorizzazioni varie di pol. amm.va, permessi, contrassegni invalidi, ecc. 	2023	n. atti	Sovrintendente Scelto P.L.	20
Gestionale o di mantenimento	Notificazione atti e accertamenti anagrafici	Gestione notificazione atti e accertamenti anagrafici e accertamento violazioni cds con emissione di sanzioni	<ul style="list-style-type: none"> - Gestione delle procedure relative alla notificazione degli atti e provvedimenti comunali - Gestione degli accertamenti anagrafici - Accertamenti violazioni C.d.s. 	2023	n. notifiche	Sovrintendente Scelto P.L.	15

Modalità verifica risultato: l'accertamento del conseguimento dell'obiettivo sarà effettuato dal NdV sulla base della relazione del Responsabile del Servizio.



COMUNE DI SALTRIO

Provincia di Varese

PIANO

DELLE

RISORSE

2023/2024/2025



COMUNE DI SALTRIO

SCHEDA N. 1

Elenco dei Servizi e Uffici

N.	SERVIZIO	UFFICIO
1	Segreteria	Segreteria Biblioteca e cultura Contratti URP
2	Demografico	Demografico
3	Economico Finanziario	Ragioneria Personale Tributi Economato
4	Tecnico	Ufficio Edilizia Privata Ufficio Lavori Pubblici Manutenzioni
5	Assistenza Sociale	Assistenza Sociale Scolastico
6	Polizia Locale	Polizia Locale Messi Commercio



COMUNE DI SALTRIO

SCHEDA N. 2

Elenco dei Servizi e del personale loro assegnato

SERVIZIO SEGRETERIA
Responsabile del servizio
D.ssa **Simona POLATTI**
categoria D – posizione economica D.1

Profilo professionale	Cognome e nome	Cat.	Area posizioni (S/N)	Partecipazione %
Istruttore direttivo	POLATTI Simona	D.1	S	100
Istruttore amministrativo bibliotecario	ZAPPIERI Paola	C.4	N	100

SERVIZIO DEMOGRAFICO
Responsabile del servizio
D.ssa **Simona POLATTI**
categoria D – posizione economica D.1

Profilo professionale	Cognome e nome	Cat.	Area posizioni (S/N)	Partecipazione %
Istruttore amministrativo	CADEI Monica	C.6	N	100
Istruttore amministrativo	MINOGINI Roberta	C.5	N	100

SERVIZIO ECONOMICO FINANZIARIO
Responsabile del servizio
rag. **Antonella BERNASCONI**
categoria D – posizione economica D.7

Profilo professionale	Cognome e nome	Cat.	Area posizioni (S/N)	Partecipazione %
Funzionario	BERNASCONI Antonella	D.7	S	100
Istruttore amministrativo	-----	D	N	100

SERVIZIO TECNICO
Responsabile del servizio
Geom. **Salvatore MAZZONE**
categoria D – posizione economica D.6

Profilo professionale	Cognome e nome	Cat.	Area posizioni (S/N)	Partecipazione %
Funzionario	MAZZONE Salvatore	D.6	S	100
Istruttore amministrativo	ANDREACCHIO Raffaella	C.6	N	100
Operatore Ecologico	BURRELLO Alberto Riccardo	B.1	N	100

SERVIZIO ASSISTENZA SOCIALE
Responsabile del servizio
dott.ssa **Solidea PERONI**
categoria D – posizione economica D.4

Profilo professionale	Cognome e nome	Cat.	Area posizioni (S/N)	Partecipazione %
Funzionario	PERONI Solidea	D.4	S	60

SERVIZIO POLIZIA LOCALE
Responsabile del servizio
ing. **Maurizio ZANUSO**
Sindaco pro-tempore

Profilo professionale	Cognome e nome	Cat.	Area posizioni (S/N)	Partecipazione %
Agente scelto	CIFARELLI Roberta	C.4	N	100
Messo comunale	RAPISARDA Anna	B.3	N	89



**SERVIZIO
AFFARI GENERALI**

Risorse finanziarie – ENTRATA

CAPITOLO	Descrizione	2023	2024	2025
450	Diritti di segreteria	5.000,00	5.000,00	5.000,00

Risorse finanziarie – USCITA

CAPITOLO	Descrizione	2023	2024	2025
10110302	Spese diverse per il consiglio e la giunta	1.000,00	1.000,00	1.000,00
10120313	Spese manutenzione uffici – servizi ausiliari	17.000,00	17.500,00	17.500,00
10120315	Spese di manutenzione e funzionamento uffici comunali – acquisto servizi	37.000,00	37.000,00	38.000,00
10120208	Spese per feste nazionali e solennità civili	200,00	200,00	200,00
10120204	Spese di manutenzione e funzionamento uffici – acquisto beni	11.000,00	11.500,00	11.500,00
10120301	Spese per la formazione professionale del personale	500,00	500,00	500,00
10120308	Spese per gare di appalto e contratti	4.500,00	5.000,00	5.000,00
10120309	Spese per collaborazioni esterne di alto contenuto professionale	2.000,00	2.000,00	2.000,00

10120312	Spese per ufficio – manutenzioni e riparazioni	1.000,00	1.300,00	1.300,00
10120502	Contributi associativi annuali	3.000,00	3.500,00	3.500,00
10510201	Spese di mantenimento biblioteca comunale – acquisto beni di consumo	600,00	600,00	600,00
10510203	Acquisto libri per biblioteca comunale	4.000,00	4.000,00	4.000,00
10510306	Spese di mantenimento biblioteca comunale	1.800,00	1.800,00	1.800,00
10520201	Spese per convegni, manifestazioni culturali – acquisto beni di consumo	1.500,00	1.500,00	1.500,00
10520301	Spese per convegni, manifestazioni culturali – prestazione di servizi	5.000,00	5.000,00	3.000,00
10520501	Contributi ad enti teatrali, istituti ed associazioni	4.000,00	0,00	0,00
10630201	Spese per la promozione e diffusione dello sport	600,00	600,00	600,00
10630501	Contributi per iniziative ricreative e sportive	600,00	600,00	600,00
10960502	Spese per servizio prevenzione randagismo	1.000,00	1.000,00	1.000,00



SERVIZIO DEMOGRAFICO

Risorse finanziarie – ENTRATA

CAPITOLO	Descrizione	2023	2024	2025
930.1	Rimborso spese sostenute in occasione di elezioni	10.900,00	10.900,00	10.900,00

Risorse finanziarie – USCITA

CAPITOLO	Descrizione	2023	2024	2025
10170301	Elezioni: spese per acquisto servizi	3.500,00	3.500,00	3.500,00
10170302	Elezioni: spese per acquisto beni	700,00	700,00	700,00
10170303	Elezioni: retribuzioni al personale dipendente per lavoro straordinario	5.000,00	5.000,00	5.000,00
10170304	Elezioni: contributi obbligatori per il personale	1.200,00	1.200,00	1.200,00
10170305	Elezioni: IRAP su compensi per lavoro straordinario	500,00	500,00	500,00



**SERVIZIO
ECONOMICO FINANZIARIO**

Risorse finanziarie – ENTRATA

CAPITOLO	Descrizione	2023	2024	2025
12	I.M.U. sperimentale fattispecie diversa abitazione principale	324.000,00	324.000,00	324.000,00
14	I.M.U. riscossa a seguito di attività di controllo e verifica	5.000,00	5.000,00	5.000,00
41	Addizionale comunale all'IRPEF	145.000,00	145.000,00	145.000,00
70	TARI	331.000,00	336.000,00	341.000,00
120	Fondo sperimentale di solidarietà	563.000,00	566.000,00	567.000,00
130	Trasferimento dallo Stato per ristoro frontalieri	230.000,00	230.000,00	230.000,00
140.2	Trasferimenti compensativi IMU	2.450,00	2.500,00	2.500,00
140.3	Contributo per addizionale IRPEF cedolare secca	4.800,00	4.800,00	4.800,00
140.4	5% gettito IRPEF	500,00	550,00	550,00
140.5	Trasferimenti correnti per pasti agli insegnanti	4.500,00	4.700,00	4.700,00
140.6	Trasferimento dallo Stato per TARSU scuole	2.900,00	2.900,00	2.900,00
140.17	Trasferimento correnti dallo Stato per adeguamento indennità amministratori	6.790,00	9.960,00	9.960,00

140.18	Trasferimenti per caro energia	58.000,00	0,00	0,00
230.1	Funzioni nel settore sociale	10.000,00	12.000,00	12.000,00
450.2	Segreteria generale, personale e organizzazione	400,00	400,00	400,00
470	Diritti per il rilascio delle carte di identità	2.500,00	2.500,00	2.500,00
480	Altri servizi generali	3.000,00	3.000,00	3.500,00
690	Contributo CONAI	10.500,00	10.500,00	10.500,00
740	Proventi dell'illuminazione votiva	8.300,00	8.300,00	8.300,00
810	Distribuzione gas	13.500,00	14.000,00	14.000,00
840	Canone Unico Patrimoniale	3.725,00	3.725,00	3.725,00
860	Fitti reali di fabbricati	56.700,00	57.000,00	57.500,00
861	Recupero spese affittuari dei locali	4.600,00	4.700,00	4.700,00
880.1	Fitti reali diversi	71.500,00	71.500,00	72.000,00
880.2	Rimborso spese per usi civici	1.320,00	1.320,00	1.320,00
881	Canone di concessione del centro sportivo comunale	0,00	25.000,00	25.000,00
881.2	Servizio necroscopico e cimiteriale	20.000,00	20.000,00	20.000,00
881.3	Diritti royalties	1.000,00	0,00	0,00
890	Interessi su depositi di denaro o valori mobiliari	100,00	100,00	100,00

940.4	Rimborso da Alfa Srl quota mutuo servizio acquedotto	22.600,00	22.600,00	22.600,00
941	Rimborso spese servizio di Assistente Sociale	16.000,00	16.000,00	16.000,00
943	Rimborso I.V.A. split payment	3.000,00	4.000,00	4.000,00
990	Trasferimenti ordinari di capitali dallo Stato	670.000,00	670.000,00	670.000,00

Risorse finanziarie – USCITA

CAPITOLO	Descrizione	2023	2024	2025
10110301	Indennità al sindaco ed agli assessori	28.700,00	31.900,00	31.900,00
10110303	Indennità al collegio revisori del conto	8.300,00	8.300,00	8.300,00
10120104	Indennità di risultato segretario comunale	2.500,00	2.500,00	2.500,00
10120105	Rimborso spese per accessi al segretario comunale	1.000,00	1.000,00	1.000,00
10120107	Quota diritti di rogito al segretario comunale	4.800,00	4.800,00	4.800,00
10120210	Acquisto ed abbonamento a riviste e giornali	300,00	350,00	350,00
10120206	Spese di manutenzione e funzionamento uffici comunali – acquisto di servizi	6.000,00	6.500,00	6.500,00
10120304	Quote per partecipazione ai consorzi	24.000,00	24.000,00	24.000,00
10120305	Oneri per le assicurazioni	19.000,00	20.000,00	20.000,00
10120307	Spese per il servizio di tesoreria	8.500,00	8.500,00	8.500,00
10120310	Mensa dipendenti	700,00	700,00	700,00
10120504	Spese per l'ufficio circoscrizionale del lavoro	900,00	1.000,00	1.000,00
10140104	Servizio Tributi - trasferimenti	1.000,00	0,00	0,00
10140302	Spese per la riscossione dei tributi ICI	200,00	200,00	200,00

10140303	Spese ed aggi per la riscossione delle entrate patrimoniali	6.000,00	6.000,00	6.000,00
10140802	Rimborso quote inesigibili di tributi comunali	1.000,00	1.500,00	2.000,00
10170502	Spese per la commissione elettorale mandamentale	500,00	600,00	600,00
10180101	Fondo di produttività	12.000,00	12.000,00	12.000,00
10180102	Indennità di funzione	35.610,00	35.610,00	35.610,00
10910501	Quota statutaria Comunità Montana del Piambello	9.500,00	9.500,00	9.500,00



SERVIZIO TECNICO – TECNICO MANUTENTIVO

Risorse finanziarie – ENTRATA

CAPITOLO	Descrizione	2023	2024	2025
460	Diritti ufficio tecnico	5.000,00	5.000,00	5.010,00
514	Sanzioni per violazione regolamenti	15.000,00	10.550,00	4.600,00
940.3	Rimborso spese da Comune di Clivio per convenzione Gruppo Protezione Civile	5.000,00	5.000,00	5.000,00
1000.1	Contributo dallo Stato per efficientamento energetico (Fondi PNRR)	50.000,00	50.000,00	0,00
1000.3	Contributo dallo Stato per la messa in sicurezza delle strade	5.000,00	0,00	0,00
1050	Proventi per concessioni edilizie	60.000,00	25.000,00	25.000,00

Risorse finanziarie – USCITA

CAPITOLO	Descrizione	2023	2024	2025
10120303	Spese per liti ed arbitraggi	3.000,00	1.000,00	1.000,00
10120306	Provvedimenti per la sicurezza del lavoro	4.900,00	5.100,00	5.500,00
10120311	Spese di manutenzione uffici - utenze	26.000,00	26.000,00	27.000,00

10120313	Spese di manutenzione uffici – acquisti di servizi	17.000,00	17.500,00	17.500,00
10150201	Spese di manutenzione e gestione del patrimonio	1.000,00	1.000,00	1.000,00
10150202	Spese di manutenzione e gestione del patrimonio – acquisto beni	1.000,00	1.000,00	1.000,00
10150300	Spese di manutenzione e gestione patrimonio – imposte di bollo e registro	700,00	700,00	700,00
10150301	Spese di manutenzione e gestione patrimonio- utenze	7.000,00	7.500,00	7.500,00
10150302	Spese di manutenzione e gestione del patrimonio – prestazione di servizi	21.000,00	22.000,00	22.000,00
10150305	Redazione certificazioni energetiche immobili	6.300,00	0,00	0,00
10150501	Trasferimento fondi UNESCO	1.000,00	1.000,00	2.000,00
10160201	Spese di manutenzione e funzionamento uffici – acquisto beni di consumo e/o materie prime	400,00	400,00	400,00
10160202	Spese uffici	4.200,00	4.000,00	4.000,00
10160301	Prestazioni professionali per studi e progettazioni	1.000,00	1.500,00	1.500,00
10160304	Spese di pubblicità	500,00	400,00	400,00
10310202	Spese per il parco mezzi della polizia municipale – acquisto beni e materiali di consumo	1.500,00	1.800,00	1.800,00
10310302	Spese per il parco mezzi polizia municipale – acquisto beni e materiali di consumo	1.000,00	1.000,00	1.000,00
10410301	Spese di mantenimento e funzionamento scuola materna – utenze	23.500,00	24.000,00	24.500,00
10410302	Spese di mantenimento e funzionamento scuola materna – prestazione di servizi	5.500,00	6.000,00	6.500,00
10420301	Spese di mantenimento scuole elementari – utenze	24.000,00	24.500,00	25.000,00

10420302	Spese di mantenimento scuole elementari – prestazione di servizi	4.500,00	4.400,00	4.400,00
10430301	Spese di mantenimento scuola media – utenze	104.000,00	104.000,00	104.000,00
10430302	Spese di mantenimento scuola media – prestazione di servizi	8.500,00	9.000,00	9.000,00
10430303	Redazione certificato prevenzione incendi scuola media	10.000,00	0,00	0,00
10450302	Spese di mantenimento palestra comunale – utenze	19.000,00	20.000,00	20.000,00
10450305	Spese di mantenimento palestra comunale – prestazione di servizi	2.000,00	2.300,00	2.300,00
10450306	Spese di mantenimento palestra – manutenzione ordinaria	2.000,00	2.000,00	2.000,00
10510301	Spese di mantenimento biblioteca comunale – utenze	12.000,00	12.500,00	13.000,00
10510302	Spese di mantenimento biblioteca comunale – prestazione di servizi	3.000,00	3.000,00	3.000,00
10510303	Spese di mantenimento biblioteca comunale – servizi ausiliari	6.500,00	6.500,00	6.500,00
10810201	Spese vestiario al personale della viabilità – acquisto beni di consumo e/o materie prime	500,00	600,00	600,00
10810202	Spese gestione automezzi viabilità – acquisto beni di consumo	500,00	600,00	600,00
10810203	Manutenzione ordinaria strade comunali – acquisto beni di consumo	1.800,00	2.200,00	2.200,00
10810301	Spese gestione automezzi viabilità – prestazione di servizi	2.500,00	2.500,00	2.500,00
10810302	Manutenzione ordinaria strade comunali – prestazione di servizi	35.000,00	37.000,00	37.000,00
10810303	Spese per il potenziamento della segnaletica stradale – prestazione di servizi	750,00	875,00	875,00
10810304	Rimozione neve dall'abitato	17.500,00	18.000,00	18.000,00

10810305	Utilizzo fondi per usi civici	1.320,00	1.320,00	1.320,00
10810308	Manutenzione Via Santa Maria Bertilla	2.000,00	2.000,00	2.000,00
10820302	Spese di gestione e manutenzione impianti – prestazione di servizi	3.000,00	3.000,00	3.000,00
10820303	Consumo energia elettrica pubblica illuminazione	81.500,00	82.000,00	82.000,00
10910502	Urbanistica e gestione del territorio - trasferimenti	4.000,00	4.000,00	4.500,00
10930504	Spese per i servizi di protezione civile	7.500,00	7.500,00	7.500,00
10930505	Spese per i servizi di protezione civile – manutenzione mezzi	1.500,00	1.500,00	1.500,00
10940301	Spese per la gestione servizio fognatura	10.000,00	10.500,00	10.500,00
10950301	Canone appalto servizio smaltimento rifiuti	315.000,00	320.000,00	320.000,00
10960201	Spese di mantenimento ville, parchi e giardini – acquisto beni di consumo	1.000,00	1.000,00	1.000,00
10960301	Spese di mantenimento ville, parchi e giardini – prestazioni di servizi	500,00	1.000,00	1.000,00
11050201	Spese di manutenzione del cimitero comunale – acquisto beni di consumo	600,00	600,00	600,00
11050301	Spese di manutenzione del cimitero comunale – utenze	1.700,00	1.700,00	1.700,00
11050302	Spese di manutenzione del cimitero comunale – prestazione di servizi	10.000,00	11.000,00	11.000,00
20150102	Realizzazione opere di urbanizzazione	53.500,00	22.100,00	22.100,00
20150103	Lavori di manutenzione straordinari immobili	30.000,00	60.000,00	550.000,00
20150104	Lavori di manutenzione straordinaria Palazzo Marinoni	0,00	90.000,00	0,00

20150106	Arredi per aula studio ed ambulatorio comunale	20.000,00	0,00	0,00
20150107	Riqualificazione energetica impianti di illuminazione (Fondi PNRR)	0,00	50.000,00	0,00
20150701	Versamento 8% alla Chiesa	500,00	400,00	400,00
20410102	Fornitura arredi scuola dell'infanzia	2.000,00	0,00	0,00
20420101	Manutenzione straordinaria scuola elementare	15.000,00	0,00	0,00
20420103	Manutenzione straordinaria palestra scuola primaria	0,00	50.000,00	0,00
20420104	Riqualificazione energetica impianto di illuminazione scuola primaria (Fondi PNRR)	50.000,00	0,00	0,00
20430101	Manutenzione straordinaria scuola media	10.000,00	0,00	0,00
20430103	Lavori di smaltimento amianto scuola secondaria di I grado realizzati dal Comune di Viggiù - trasferimento	11.400,00	0,00	0,00
20620101	Manutenzione straordinaria centro sportivo	315.000,00	0,00	0,00
20810102	Manutenzione straordinaria di vie piazze e marciapiedi	70.000,00	90.000,00	120.000,00
20810106	Lavori di ripristino impianto di videosorveglianza	30.000,00	0,00	0,00
20810107	Lavori di riqualificazione strada di accesso alla scuola secondaria di I grado realizzati dal Comune di Viggiù	111.600,00	0,00	0,00
20930103	Lavori di manutenzione straordinaria centro raccolta di via Villa Oro	10.000,00	0,00	0,00
20960104	Lavori di manutenzione straordinaria parchi comunali	40.000,00	0,00	0,00
21020101	Eliminazione barriere architettoniche	6.000,00	2.500,00	2.500,00
21050101	Lavori manutenzione straordinaria cimitero comunale	0,00	380.000,00	0,00

21440101	Lavori per la fruizione di spazi comuni	10.000,00	0,00	0,00
-----------------	---	------------------	-------------	-------------



SERVIZIO ASSISTENZA SOCIALE

Risorse finanziarie – ENTRATA

CAPITOLO	Descrizione	2023	2024	2025
442	Trasferimenti da famiglie	4.000,00	2.500,00	2.500,00
550	Proventi servizio mensa scuola materna - elementare	65.000,00	70.000,00	71.000,00
730	Assistenza, beneficenza pubblica e servizi diversi alla persona	500,00	500,00	500,00
940.1	Rimborso quota spese per funzionamento scuola media di Via Molino dell'Olio – Comune di Clivio	24.600,00	22.600,00	22.600,00
940.2	Rimborso quota spese per funzionamento scuola media di Via Molino dell'Olio – Comune di Viggiù	61.500,00	56.500,00	56.500,00

Risorse finanziarie – USCITA

CAPITOLO	Descrizione	2023	2024	2025
10410201	Spese di mantenimento e funzionamento della scuola materna – acquisto beni	300,00	300,00	300,00
10420201	Spese di mantenimento scuole elementari – acquisto beni	600,00	600,00	600,00
10420501	Fornitura gratuita libri alunni scuole elementari	4.500,00	4.600,00	4.600,00
10430201	Istruzione media – acquisto beni di consumo	600,00	600,00	600,00
10430304	Borse di studio	5.000,00	5.000,00	5.000,00

10430501	Trasferimenti per gestione Direzione Didattica	3.700,00	3.700,00	3.700,00
10450201	Spese per il servizio mensa scolastica	500,00	600,00	600,00
10450303	Spese per il servizio mensa scuola elementare	48.000,00	48.000,00	48.000,00
10450304	Refezione scuola materna prestazione di servizi	65.000,00	65.000,00	65.000,00
11040202	Iniziative a favore degli anziani	5.000,00	4.000,00	4.000,00
11040309	Interventi di sostegno alla genitorialità	74.000,00	62.000,00	62.000,00
11040307	Percorsi di inserimento lavorativo	17.500,00	18.000,00	18.000,00
11040308	Retta Cooperativa La Finestra	17.000,00	17.500,00	18.000,00
11040310	Rette in istituto	15.000,00	15.000,00	15.000,00
11040311	Rette per minori in istituto	55.000,00	25.000,00	20.000,00
11040501	Assistenza agli invalidi ed agli handicappati	30.000,00	30.500,00	30.500,00
11040502	Contributi a famiglie bisognose	11.000,00	6.000,00	6.000,00
11040504	Contributi economici ad indigenti	6.000,00	6.000,00	6.000,00



**SERVIZIO POLIZIA
MUNICIPALE**

Risorse finanziarie – ENTRATA

CAPITOLO	Descrizione	2023	2024	2025
511	Risorse finalizzate codice della strada	6.000,00	7.000,00	7.000,00

Risorse finanziarie – USCITA

CAPITOLO	Descrizione	2023	2024	2025
10310201	Spese per il vestiario al personale	1.500,00	1.500,00	1.500,00
10310204	Polizia municipale acquisto di beni di consumo	2.000,00	2.500,00	2.500,00
10310301	Spese per l'armamento	500,00	500,00	700,00
10310303	Spese per deposito e custodia veicoli	1.300,00	1.000,00	1.000,00



COMUNE DI SALTRIO

Provincia di Varese

Via Cavour n. 37 - 21050 Saltrio (VA) * Tel. n. 0332/486166 - Fax n. 0332/486178
sito internet: www.comune.saltrio.va.it * E-mail: saltrio@comune.saltrio.va.it
P.E.C.: comune.saltrio.va@legalmail.it - Codice fiscale/P. I.V.A. 00560460123



PIAO 2023-2025

Piano triennale di prevenzione della corruzione e per la trasparenza

2023 - 2025

(Disposizioni per la prevenzione e la repressione della corruzione e dell'illegalità nella pubblica amministrazione, articolo 1, commi 8 e 9 della legge 60 novembre 2012 numero 190)

Parte I

Introduzione generale

1. Premessa

La legge 6 novembre 2012 numero 190, nota come “*legge anticorruzione*” o “*legge Severino*”, in vigore dal 28 novembre 2012, reca le *disposizioni per la prevenzione e la repressione della corruzione e dell'illegalità nella pubblica amministrazione*.

Il contesto nel quale le iniziative e le strategie di contrasto alla corruzione sono adottate è quello disegnato dalle norme nazionali ed internazionali in materia.

Si segnala, in particolare, la Convenzione dell'Organizzazione delle Nazioni Unite contro la corruzione, adottata dall'Assemblea generale dell'O.N.U. il 31 ottobre 2003 con la risoluzione numero 58/4, sottoscritta dallo Stato italiano il 9 dicembre 2003 e ratificata il 3 agosto 2009 con la legge numero 116.

Essa prevede che ogni Stato (articolo 5) elabori ed applichi politiche di prevenzione della corruzione efficaci e coordinate.

L'art. 6 del DL 80/2021 (convertito, con modificazioni, dalla legge 113/2021) ha previsto l'obbligo di approvare il Piano integrato di attività e organizzazione.

Successivamente il DM 132/2022 ha definito struttura e contenuti del PIAO e le modalità semplificate di redazione per le amministrazioni con meno di cinquanta dipendenti, mentre il DPR 81/2022 ha individuato i piani soppressi poiché sostituiti da sezioni o sottosezioni del PIAO. Anche il piano di prevenzione della corruzione e per la trasparenza è tra i piani i cui contenuti sono stati assorbiti dal PIAO.

Il legislatore ha stabilito che le misure di prevenzione e contrasto della corruzione siano programmate nella sottosezione “Rischi corruttivi e trasparenza” del PIAO (contenuta nella sezione Valore pubblico, Performance e Anticorruzione, art. 3 del DM 132/2022). La sottosezione deve essere predisposta dal RPCT.

Il presente documento costituisce modifica alla sezione 2.3 del Piano Integrato di Attività e Organizzazione (P.I.A.O.) approvato con Deliberazione di Giunta Comunale n. 63 del 29.07.2022.

2. Il concetto di corruzione ed i principali attori del sistema

La legge 190/2012 non fornisce la definizione del concetto di corruzione cui si riferisce.

Il Dipartimento della Funzione Pubblica, con la Circolare numero 1 del 25 gennaio 2013 che ha fornito una prima chiave di lettura della normativa, ha spiegato che il concetto di corruzione della legge 190/2012 comprende tutte le situazioni in cui, nel corso dell'attività amministrativa, si riscontri *l'abuso da parte d'un soggetto pubblico del potere a lui affidato al fine di ottenere vantaggi privati*.

Secondo il Dipartimento della Funzione Pubblica, la legge 190/2012 estende la **NOZIONE DI CORRUZIONE** a:

tutti i delitti contro la pubblica amministrazione, sanzionati dal Titolo II Capo I del Codice penale;

ogni situazione in cui, a prescindere dalla rilevanza penale, venga in evidenza un malfunzionamento dell'amministrazione a causa dell'uso a fini privati delle funzioni attribuite.

Il Piano Nazionale Anticorruzione (PNA) approvato l'11 settembre 2013 (ANAC

deliberazione n. 72/2013) ha ulteriormente specificato il concetto di corruzione da applicarsi in attuazione della legge 190/2012:

“Le situazioni rilevanti sono più ampie della fattispecie penalistica, che è disciplinata negli artt. 318, 319 e 319 ter, C.p., e sono tali da comprendere non solo l'intera gamma dei delitti contro la pubblica amministrazione disciplinati nel Titolo II, Capo I, del codice penale, ma anche le situazioni in cui – a prescindere dalla rilevanza penale - venga in evidenza un malfunzionamento dell'amministrazione a causa dell'uso a fini privati delle funzioni attribuite, ovvero l'inquinamento dell'azione amministrativa ab externo, sia che tale azione abbia successo sia nel caso in cui rimanga a livello di tentativo”.

Con la legge 190/2012, lo Stato italiano ha individuato i principali organi incaricati di svolgere, in modo coordinato, attività di controllo, di prevenzione e di contrasto della corruzione e dell'illegalità nella pubblica amministrazione. Tra questi, i principali sono:

- l'*Autorità Nazionale Anticorruzione* (ANAC), che svolge funzioni di raccordo con le altre autorità ed esercita poteri di vigilanza e controllo dell'efficacia delle misure di prevenzione adottate dalle amministrazioni, nonché del rispetto della normativa in materia di trasparenza (art. 1, commi 2 e 3, legge 190/2012);
- la *Corte di conti*, che partecipa ordinariamente all'attività di prevenzione attraverso le sue funzioni di controllo;
- il *Comitato interministeriale* istituito con il DPCM 16 gennaio 2013 (art. 1, c.4, L.190/12);
- la *Conferenza unificata Stato, Regioni e Autonomie Locali*, (art.1, c.60 e 61, legge 190/12);
- i *Prefetti della Repubblica* che forniscono supporto agli enti locali (art. 1 co. 6 l. 190/12);
- le *pubbliche amministrazioni* che attuano ed implementano le misure previste dalla legge e dal Piano Nazionale Anticorruzione (art. 1 legge 190/2012) anche attraverso l'azione del proprio *Responsabile della prevenzione della corruzione*.

3. L'Autorità nazionale anticorruzione (ANAC)

La legge 190/2012 inizialmente aveva assegnato i compiti di autorità anticorruzione alla Commissione per la valutazione, l'integrità e la trasparenza delle amministrazioni pubbliche (CIVIT), successivamente trasformata nella *Autorità nazionale anticorruzione* (ANAC).

La *mission* dell'ANAC può essere “*individuata nella prevenzione della corruzione nell'ambito delle amministrazioni pubbliche, nelle società partecipate e controllate anche mediante l'attuazione della trasparenza in tutti gli aspetti gestionali, nonché mediante l'attività di vigilanza nell'ambito dei contratti pubblici, degli incarichi e comunque in ogni settore della pubblica amministrazione che potenzialmente possa sviluppare fenomeni corruttivi, evitando nel contempo di aggravare i procedimenti con ricadute negative sui cittadini e sulle imprese, orientando i comportamenti e le attività degli impiegati pubblici, con interventi in sede consultiva e di regolazione*(¹)”.

La legge 190/2012 ha attribuito alla Autorità nazionale anticorruzione lo svolgimento di numerosi compiti e funzioni. Tra essi, e per quanto di interesse, si ricorda che l'ANAC:

1. approva il Piano nazionale anticorruzione (PNA);
2. analizza le cause e i fattori della corruzione e definisce gli interventi che ne possono favorire la prevenzione e il contrasto;
3. esprime pareri facoltativi a tutte le amministrazioni pubbliche, in materia di conformità di atti e comportamenti dei funzionari pubblici alla legge, ai codici di comportamento e ai contratti, collettivi e individuali, regolanti il rapporto di lavoro pubblico;

¹ Dal sito istituzionale dell'Autorità nazionale anticorruzione.

4. esercita vigilanza e controllo sull'effettiva applicazione e sull'efficacia delle misure adottate dalle pubbliche amministrazioni e sul rispetto delle regole sulla trasparenza dell'attività amministrativa previste dalla legge 190/2012 e dalle altre disposizioni vigenti;
5. riferisce al Parlamento, presentando una relazione entro il 31 dicembre di ciascun anno, sull'attività di contrasto della corruzione e dell'illegalità nella pubblica amministrazione e sull'efficacia delle disposizioni vigenti in materia.

A norma dell'articolo 19 comma 5 del DL 90/2014 (convertito dalla legge 114/2014), l'Autorità nazionale anticorruzione, in aggiunta ai compiti di cui sopra:

6. riceve notizie e segnalazioni di illeciti, anche nelle forme di cui all'art. 54-bis del d.lgs. 165/2001;
7. salvo che il fatto costituisca reato, applica, nel rispetto delle norme previste dalla legge 689/1981, una **sanzione amministrativa non inferiore nel minimo a euro 1.000 e non superiore nel massimo a euro 10.000**, nel caso in cui il soggetto obbligato ometta l'adozione dei piani triennali di prevenzione della corruzione, dei programmi triennali di trasparenza o dei codici di comportamento.

4. I soggetti obbligati

L'ambito soggettivo d'applicazione delle disposizioni in materia di trasparenza e di prevenzione della corruzione è stato ampliato dal decreto legislativo 97/2016, il cd. "*Freedom of Information Act*" (o più brevemente "*Foia*").

Le modifiche introdotte dal *Foia* hanno delineato un ambito di applicazione della disciplina della *trasparenza* diverso, e più ampio, rispetto a quello che individua i soggetti tenuti ad applicare le *misure di prevenzione della corruzione*.

Questi ultimi sono distinti tra soggetti tenuti ad approvare il PTPC e soggetti che possono limitarsi ad assumere misure di prevenzione della corruzione integrative di quelle adottate ai sensi del decreto legislativo 231/2001.

Il nuovo articolo 2-bis del decreto delegato 33/2013 (articolo aggiunto proprio dal decreto legislativo 97/2016) individua tre categorie di soggetti obbligati:

1. le pubbliche amministrazioni (articolo 2-bis comma 1);
2. altri soggetti, tra i quali enti pubblici economici, ordini professionali, società in controllo ed enti di diritto privato (articolo 2-bis comma 2);
3. altre società a partecipazione pubblica ed enti di diritto privato (art.2bis c.3).

La disciplina in materia di anticorruzione e trasparenza si applica integralmente alle pubbliche amministrazioni, come notoriamente definite dall'articolo 1 comma 2 del decreto legislativo 165/2001.

Le pubbliche amministrazioni hanno l'obbligo di approvare i piani triennali di prevenzione della corruzione, provvedendo annualmente all'aggiornamento dei medesimi, per i quali il PNA costituisce atto di indirizzo.

Il comma 2 dell'articolo 2-bis del decreto legislativo 33/2013 ha esteso l'applicazione della disciplina sulla "*trasparenza*" anche a: enti pubblici economici; ordini professionali; società in controllo pubblico, escluse le società quotate in borsa; associazioni, fondazioni e enti di diritto privato, anche privi di personalità giuridica, con bilancio superiore a cinquecentomila euro, la cui attività sia finanziata in modo maggioritario per almeno due esercizi finanziari consecutivi nell'ultimo triennio da pubbliche amministrazioni e in cui la totalità dei componenti dell'organo di amministrazione o di indirizzo sia designata da pubbliche amministrazioni.

5. Il responsabile della prevenzione della corruzione e per la trasparenza (RPCT)

La figura del **RESPONSABILE ANTICORRUZIONE** è stata l'oggetto di significative modifiche introdotte dal legislatore del decreto legislativo 97/2016.

La rinnovata disciplina ha riunito in un solo soggetto, l'incarico di responsabile della prevenzione della corruzione e della trasparenza (acronimo: RPCT).

Il nuovo comma 7 dell'articolo 1 della legge 190/2012 prevede che l'organo di indirizzo individui, *"di norma tra i dirigenti di ruolo in servizio"*, il responsabile anticorruzione e della trasparenza.

Per gli enti locali è rimasta la previsione che la scelta ricada, *"di norma"*, sul Segretario.

"Il titolare del potere di nomina del responsabile della prevenzione della corruzione va individuato nel sindaco quale organo di indirizzo politico-amministrativo, salvo che il singolo comune, nell'esercizio della propria autonomia organizzativa, attribuisca detta funzione alla giunta o al consiglio" (ANAC, FAQ anticorruzione, n. 3.4).

In caso di carenza di ruoli dirigenziali può essere designato un titolare di *posizione organizzativa*. Ma la nomina di un dipendente privo della qualifica di dirigente deve essere adeguatamente motivata con riferimento alle caratteristiche dimensionali e organizzative dell'ente.

Il responsabile, in ogni caso, deve essere una persona che abbia sempre mantenuto una condotta integerrima. Di conseguenza, sono esclusi dalla nomina coloro che siano stati destinatari di provvedimenti giudiziali di condanna o provvedimenti disciplinari.

Il PNA 2016 evidenzia l'esigenza che il responsabile abbia *"adeguata conoscenza dell'organizzazione e del funzionamento dell'amministrazione"*, e che sia:

1. dotato della necessaria *"autonomia valutativa"*;
2. in una posizione del tutto *"priva di profili di conflitto di interessi"* anche potenziali;
3. di norma, scelto tra i *"dirigenti non assegnati ad uffici che svolgono attività di gestione e di amministrazione attiva"*.

Pertanto, deve essere evitato, per quanto possibile, che il responsabile sia nominato tra i dirigenti/responsabili assegnati ad uffici dei settori più esposti al rischio corruttivo, *"come l'ufficio contratti o quello preposto alla gestione del patrimonio"*.

Il PNA 2016 (pagina 18) prevede che, per il tipo di funzioni svolte dal responsabile anticorruzione improntate alla collaborazione e all'interlocuzione con gli uffici, occorra *"valutare con molta attenzione la possibilità che il RPCT sia il dirigente che si occupa dell'ufficio procedimenti disciplinari"*.

Il decreto legislativo 97/2016 (articolo 41 comma 1 lettera f) ha stabilito che l'organo di indirizzo assuma le eventuali modifiche organizzative necessarie *"per assicurare che al responsabile siano attribuiti funzioni e poteri idonei per lo svolgimento dell'incarico con piena autonomia ed effettività"*.

Inoltre, il decreto 97/2016:

1. **ha attribuito al responsabile il potere di segnalare all'ufficio disciplinare i dipendenti che non hanno attuato correttamente le misure in materia di prevenzione della corruzione e di trasparenza;**
2. **ha stabilito il dovere del responsabile di denunciare all'organo di indirizzo e all'OIV "le disfunzioni inerenti all'attuazione delle misure in materia di prevenzione della corruzione e di trasparenza".**

In considerazione di tali compiti, secondo l'ANAC (PNA 2016 pagina 19) risulta indispensabile

che tra le misure organizzative, da adottarsi a cura degli organi di indirizzo, vi siano anche quelle dirette ad assicurare che il responsabile possa svolgere *“il suo delicato compito in modo imparziale, al riparo da possibili ritorsioni”*.

Quindi, a parere dell'Autorità **“appare necessaria la costituzione di un apposito ufficio dedicato allo svolgimento delle funzioni poste in capo al responsabile”**. Se ciò non fosse possibile, sarebbe opportuno assumere **atti organizzativi che consentano al responsabile di avvalersi del personale di altri uffici.**

La necessità di rafforzare il ruolo e la struttura di supporto del responsabile discende anche dalle ulteriori e rilevanti competenze in materia di *“accesso civico”* attribuite sempre al responsabile anticorruzione dal decreto *Foia*.

È imprescindibile, dunque, un forte coinvolgimento dell'intera struttura in tutte le fasi di predisposizione e di attuazione delle misure anticorruzione.

Il PNA 2016 sottolinea che l'articolo 8 del DPR 62/2013 impone un “dovere di collaborazione” dei dipendenti nei confronti del responsabile anticorruzione, la cui violazione è sanzionabile disciplinarmente.

Dal decreto 97/2016 risulta anche l'intento di creare **maggiore comunicazione tra le attività del responsabile anticorruzione e quelle dell'OIV**, al fine di sviluppare una sinergia tra gli obiettivi di performance organizzativa e l'attuazione delle misure di prevenzione.

A tal fine, la norma prevede:

1. la facoltà all'OIV di richiedere al responsabile anticorruzione informazioni e documenti per lo svolgimento dell'attività di controllo di sua competenza;
2. che il responsabile trasmetta anche all'OIV la sua relazione annuale recante i risultati dell'attività svolta.

Le modifiche normative, apportate dal legislatore del *Foia*, hanno precisato che nel caso di ripetute violazioni del PTPC sussista la responsabilità dirigenziale e per omesso controllo, sul piano disciplinare, **se il responsabile anticorruzione non è in grado di provare “di aver comunicato agli uffici le misure da adottare e le relative modalità” e di aver vigilato sull'osservanza del PTPC.**

I **dirigenti/responsabili** rispondono della mancata attuazione delle misure di prevenzione della corruzione, se il responsabile dimostra di avere effettuato le dovute comunicazioni agli uffici e di avere vigilato sull'osservanza del piano anticorruzione.

Immutata, la responsabilità di tipo dirigenziale, disciplinare, per danno erariale e all'immagine della pubblica amministrazione, in caso di commissione di un reato di corruzione, accertato con sentenza passata in giudicato, all'interno dell'amministrazione (articolo 1, comma 12, della legge 190/2012).

Anche in questa ipotesi, il responsabile deve dimostrare di avere proposto un PTPC con misure adeguate e di averne vigilato funzionamento e osservanza.

5.1. I compiti del RPCT

Il responsabile per la prevenzione della corruzione svolge i compiti, le funzioni e riveste i *“ruoli”* seguenti:

1. elabora e propone all'organo di indirizzo politico, per l'approvazione, il Piano triennale di prevenzione della corruzione (art.1 c. 8 l. 190/2012);
2. verifica l'efficace attuazione e l'idoneità del piano anticorruzione (articolo 1 comma 10 lettera a) legge 190/2012);
3. vigila sull'osservanza del piano (articolo 1 comma 14 legge 190/2012);

4. propone le necessarie modifiche del PTCP, qualora intervengano mutamenti, ovvero a seguito di significative violazioni delle prescrizioni del piano stesso (articolo 1 c. 10 lettera a) legge 190/2012);
5. definisce le procedure per selezionare e formare i dipendenti destinati ad operare in settori di attività particolarmente esposti alla corruzione (articolo 1 comma 8 legge 190/2012);
6. individua il personale da inserire nei programmi di formazione della S.s.p.a. (art. 1 c. 10, lettera c), e 11 l. 190/2012);
7. verifica, d'intesa con il dirigente competente, l'effettiva rotazione degli incarichi negli uffici;
8. riferisce sull'attività svolta all'organo di indirizzo, nei casi in cui lo stesso lo richieda, o qualora ritenga opportuno (art.1 c.14 l.190/2012);
9. ogni anno, entro il 15 dicembre, trasmette all'OIV e alla Giunta comunale la relazione al PTPC, pubblicata nel sito web del Comune;
10. trasmette all'OIV informazioni e documenti quando richiesti dallo stesso organo di controllo (articolo 1 comma 8-bis legge 190/2012);
11. segnala all'organo di indirizzo e all'OIV le eventuali disfunzioni inerenti all'attuazione delle misure adottate (art. 1 c. 7 legge 190/2012);
12. indica agli uffici disciplinari i dipendenti che non hanno attuato le misure di prevenzione del P.T.P.C. (art.1 c. 7 l.190/2012);
13. segnala all'ANAC le eventuali misure discriminatorie, dirette o indirette, assunte nei suoi confronti "*per motivi collegati, direttamente o indirettamente, allo svolgimento delle sue funzioni*" (art.1 c. 7 l. 190/2012);
14. quando richiesto, riferisce all'ANAC in merito allo stato di attuazione delle misure di prevenzione (PNA 2016, paragrafo 5.3, pagina 23);
15. quale responsabile per la trasparenza, svolge un'attività di controllo sull'adempimento degli obblighi di pubblicazione previsti dalla normativa vigente (art. 43 comma 1 del decreto legislativo 33/2013).
16. quale responsabile per la trasparenza, segnala all'organo di indirizzo politico, all'OIV, all'ANAC e, nei casi più gravi, all'ufficio disciplinare i casi di mancato o ritardato adempimento degli obblighi di pubblicazione (articolo 43 commi 1 e 5 del decreto legislativo 33/2013);
17. al fine di assicurare l'effettivo inserimento dei dati *nell'Anagrafe unica delle stazioni appaltanti (AUSA)*, il responsabile anticorruzione è tenuto a sollecitare l'individuazione del soggetto preposto all'iscrizione e all'aggiornamento dei dati e a indicarne il nome all'interno del PTPC;
18. può essere designato quale soggetto preposto all'iscrizione e all'aggiornamento dei dati *nell'AUSA* (PNA 2016 par. 5.2 pagina 22);
19. può essere designato quale "*gestore*" delle segnalazioni di operazioni finanziarie sospette ai sensi del DM 25.0.2015(PNA 2016 par.5.2 pag.17).

5.2. Il personale dipendente

Come accennato, il PNA 2016 sottolinea che l'articolo 8 del DPR 62/2013 impone un "*dovere di collaborazione*" dei dipendenti nei confronti del responsabile anticorruzione, la cui violazione è sanzionabile disciplinarmente.

Inoltre, il decreto 97/2016:

1. ha attribuito al responsabile il potere di segnalare all'ufficio disciplinare i dipendenti che non hanno attuato correttamente le misure in materia di prevenzione della corruzione e di trasparenza;
2. ha stabilito il dovere del responsabile di denunciare all'organo di indirizzo e all'OIV "le disfunzioni inerenti all'attuazione delle misure in materia di prevenzione della corruzione e di trasparenza".

E' fatto preciso obbligo a ciascun Responsabile di Servizio:

- di rispettare le norme previste dal presente PTPC, trasmettendo le necessarie ed opportune indicazioni agli uffici di sua competenza;
- di vigilare sul rispetto delle indicazioni impartite;
- ad alimentare, avvalendosi della collaborazione dei propri uffici, le sezioni di rispettiva competenza dell'Amministrazione Trasparente.

E' fatto preciso obbligo a ciascun dipendente di collaborare per la piena attuazione delle disposizioni contenute nel presente PTPC.

5.3. Altri ruoli connessi al RPCT.

Si dà atto, come richiesto dalle disposizioni del PNA che, nel presente Comune: al fine di assicurare l'effettivo inserimento dei dati *nell'Anagrafe unica delle stazioni appaltanti (AUSA)*, il soggetto preposto all'iscrizione e all'aggiornamento dei dati (RASA) è il Responsabile del Servizio Affari Generali.

6. Il Piano nazionale anticorruzione (PNA)

L'Autorità nazionale anticorruzione elabora ed approva il **Piano nazionale anticorruzione (PNA) ⁽²⁾**.

L'articolo 41, comma 1, lettera b), del decreto legislativo 97/2016, ha stabilito che il PNA costituisce "*un atto di indirizzo*" al quale i soggetti obbligati devono uniformare i loro piani triennali di prevenzione della corruzione.

Riguardo alla "*gestione del rischio*" di corruzione, che rappresenta il contenuto principale del PNA, essa si sviluppa nelle fasi seguenti:

1. identificazione del rischio: consiste nel ricercare, individuare e descrivere i "*rischi di corruzione*" e richiede che per ciascuna attività, processo o fase, siano evidenziati i possibili rischi;
2. analisi del rischio: in questa fase sono stimate le probabilità che il rischio si concretizzi (probabilità) e sono pesate le conseguenze che ciò produrrebbe (impatto);
3. ponderazione del rischio: dopo aver determinato il livello di rischio di ciascun processo o attività si procede alla "*ponderazione*" che consiste nella formulazione di una sorta di

² Il primo Piano nazionale anticorruzione è stato approvato dall'Autorità l'11 settembre 2013 con la deliberazione numero 72.

Il 28 ottobre 2015 l'Autorità ha approvato la determinazione numero 12 di aggiornamento, per il 2015, del PNA.

graduatoria dei rischi sulla base del parametro numerico *“livello di rischio”* (valore della probabilità per valore dell’impatto);

4. trattamento: il processo di *“gestione del rischio”* si conclude con il *“trattamento”*, che consiste nell’individuare delle misure per neutralizzare, o almeno ridurre, il rischio di corruzione.

7. Il Piano triennale di prevenzione della corruzione (PTPC)

Il Responsabile anticorruzione e per la trasparenza propone all’organo di indirizzo politico lo schema di *Piano triennale di prevenzione della corruzione* (PTPC) che deve essere approvato ogni anno entro il 31 gennaio.

Per gli enti locali, **la norma precisa che *“il piano è approvato dalla giunta”* (articolo 41 comma 1 lettera g) del decreto legislativo 97/2016).**

Secondo l’ANAC (PNA 2016 pag. 44), gli obiettivi del PTPC devono essere necessariamente coordinati con quelli fissati da altri documenti di programmazione dei comuni quali:

1. il piano della performance;
2. il documento unico di programmazione (DUP).

In particolare, riguardo al DUP, il PNA 2016 *“propone”* che tra gli obiettivi strategico-operativi di tale strumento *“vengano inseriti quelli relativi alle misure di prevenzione della corruzione previsti nel PTPC al fine di migliorare la coerenza programmatica e l’efficacia operativa degli strumenti”*.

L’Autorità, come prima indicazione operativa in sede di PNA 2016, propone *“di inserire nel DUP quantomeno gli indirizzi strategici sulla prevenzione della corruzione e sulla promozione della trasparenza ed i relativi indicatori di performance”*.

L’Autorità sostiene che sia necessario assicurare *“la più larga condivisione delle misure”* anticorruzione con gli organi di indirizzo politico (ANAC determinazione n. 12 del 28 ottobre 2015). A tale scopo, l’ANAC ritiene possa essere utile prevedere una *“doppia approvazione”*. L’adozione di un primo schema di PTPC e, successivamente, l’approvazione del piano in forma definitiva.

In questo Ente si è optato, per economia procedurale, per un’unica approvazione da parte della Giunta comunale, salvo successiva trasmissione ai Consiglieri ed una pubblicazione preventiva di un avviso per eventuali contributi nella redazione del Piano al fine di consentire *“la partecipazione degli stakeholder nella elaborazione e nell’attuazione delle misure di prevenzione della corruzione”*, adottando le eventuali modifiche dovessero rendersi necessarie.

Il nuovo comma 8 dell’articolo 1 della legge 190/2012 prevede che il PTPC debba essere trasmesso all’ANAC.

Al riguardo il PNA 2016 (pagina 15) precisa che, *“in attesa della predisposizione di un’apposita piattaforma informatica”*, in una logica di semplificazione non deve essere trasmesso alcun documento. L’adempimento è assolto con la sola pubblicazione del PTPC sul sito istituzionale, in *“Amministrazione trasparente”*, *“Altri contenuti”*, *“Corruzione”*.

I piani e le loro modifiche o aggiornamenti devono rimanere pubblicati sul sito unitamente a quelli degli anni precedenti.

Secondo gli indirizzi del PNA 2013 il Piano anticorruzione reca:

- a) l'indicazione del collegamento tra formazione in tema di anticorruzione e programma annuale della formazione;
- b) l'individuazione dei soggetti cui viene erogata la formazione in tema di anticorruzione;
- c) l'individuazione dei soggetti che erogano la formazione in tema di anticorruzione;
- d) l'indicazione dei contenuti della formazione in tema di anticorruzione;
- e) l'indicazione di canali e strumenti di erogazione della formazione in tema di anticorruzione;
- f) la quantificazione di ore/giornate dedicate alla formazione in tema di anticorruzione.

Il PTPC reca informazioni in merito (PNA 2013 pag. 27 e seguenti) ad:

- a) adozione delle integrazioni al codice di comportamento dei dipendenti pubblici;
- b) indicazione dei meccanismi di denuncia delle violazioni del codice di comportamento;
- c) indicazione dell'ufficio competente a emanare pareri sulla applicazione del codice di comportamento.

Infine, le amministrazioni possono evidenziare nel PTPC ulteriori informazioni in merito a:

- a) indicazione dei criteri di rotazione del personale;
- b) indicazione delle disposizioni relative al ricorso all'arbitrato con modalità che ne assicurino la pubblicità e la rotazione;
- c) elaborazione della proposta di decreto per disciplinare gli incarichi e le attività non consentite ai pubblici dipendenti;
- d) elaborazione di direttive per l'attribuzione degli incarichi dirigenziali, con la definizione delle cause ostative al conferimento;
- e) definizione di modalità per verificare il rispetto del divieto di svolgere attività incompatibili a seguito della cessazione del rapporto;
- f) elaborazione di direttive per effettuare controlli su precedenti penali ai fini dell'attribuzione degli incarichi e dell'assegnazione ad uffici;
- g) adozione di misure per la tutela del *whistleblower*;
- h) predisposizione di protocolli di legalità per gli affidamenti.
- i) realizzazione del sistema di monitoraggio del rispetto dei termini, previsti dalla legge o dal regolamento, per la conclusione dei procedimenti;
- j) realizzazione di un sistema di monitoraggio dei rapporti tra l'amministrazione e i soggetti che con essa stipulano contratti e indicazione delle ulteriori iniziative nell'ambito dei contratti pubblici;
- k) indicazione delle iniziative previste nell'ambito dell'erogazione di sovvenzioni, contributi, sussidi, ausili finanziari nonché attribuzione di vantaggi economici di qualunque genere;
- l) indicazione delle iniziative previste nell'ambito di concorsi e selezione del personale;
- m) indicazione delle iniziative previste nell'ambito delle attività ispettive/organizzazione del sistema di monitoraggio sull'attuazione del PTCP, con individuazione dei referenti, dei tempi e delle modalità di informativa.

8. La tutela dei *whistleblower*

L'articolo 54-bis del decreto legislativo 165/2001 disciplinava il "whistleblowing" sin dal 2012, anno in cui la legge "anticorruzione" n. 190/2012 ha introdotto tale disposizione nell'ordinamento.

La legge approvata nel 2017 ha riscritto l'articolo 54-bis. Secondo la nuova disposizione il pubblico dipendente

che, *“nell'interesse dell'integrità della pubblica amministrazione”*, segnala al responsabile della prevenzione della corruzione e della trasparenza, oppure all'ANAC, o all'autorità giudiziaria ordinaria o contabile, *“condotte illecite di cui è venuto a conoscenza in ragione del proprio rapporto di lavoro non può essere sanzionato, demansionato, licenziato, trasferito, o sottoposto ad altra misura organizzativa avente effetti negativi, diretti o indiretti, sulle condizioni di lavoro determinata dalla segnalazione”*⁽³⁾.

La norma stabilisce che le tutele non siano garantite “nei casi in cui sia accertata, anche con sentenza di primo grado”, la responsabilità penale del segnalante per i reati di calunnia o diffamazione o comunque per reati commessi con la denuncia, oppure venga accertata la sua responsabilità civile, per lo stesso titolo, nei casi di dolo o colpa grave.

La norma, pertanto:

- in primo luogo, precisa che è sempre necessario il pronunciamento, anche non definitivo, di un giudice per far cessare le tutele dell'articolo 54-bis;
- quindi, chiarisce che la decisione del giudice può riguardare sia condotte penalmente rilevanti, sia condotte che determinano la sola “responsabilità civile” del denunciante per dolo o colpa grave.

I soggetti tutelati sono principalmente i “dipendenti pubblici” che, in ragione del rapporto di lavoro, siano venuti a conoscenza di condotte illecite.

I dipendenti pubblici sono i lavoratori delle stesse amministrazioni elencate dal decreto legislativo 165/2001, sia con rapporto di lavoro di diritto privato, che di diritto pubblico compatibilmente con la peculiarità dei rispettivi ordinamenti (articoli 2, comma 2, e 3 del d.lgs. 165/2001).

La nuova disposizione ha sensibilmente ampliato la platea dei soggetti meritevoli di tutela. L'articolo 54-bis, infatti, si applica:

- ai dipendenti pubblici;
- ai dipendenti di ente pubblici economici e di enti di diritto privato sottoposti a controllo pubblico ai sensi dell'articolo 2359 del codice civile;
- ai lavoratori ed ai collaboratori delle “imprese fornitrici di beni o servizi e che realizzano opere in favore dell'amministrazione pubblica”.

La denuncia è sottratta all'accesso “documentale” della legge 241/1990, inoltre, seppur la legge non lo preveda espressamente, ma a maggior ragione, la denuncia è esclusa dall'accesso civico “generalizzato” di cui agli articoli 5 e 5-bis del decreto legislativo 33/2013.

L'identità del segnalante non può, e non deve, essere rivelata⁴.

Sanzioni pecuniarie per la violazione del whistleblowing.

Qualora l'ANAC accerti “misure discriminatorie” assunte contro il denunciante da parte dell'amministrazione pubblica, fermi restando eventuali altri profili di responsabilità, l'ANAC stessa comminerà una sanzione amministrativa pecuniaria da un minimo di 5.000 ad un massimo di 30.000 €.

Gli atti discriminatori o ritorsivi adottati sono nulli e il segnalante che sia stato licenziato a motivo della

³ L'adozione di tali misure ritorsive, verrà comunicata all'ANAC dall'interessato o dalle organizzazioni sindacali maggiormente rappresentative nell'amministrazione. L'ANAC, in conseguenza della segnalazione, ne informerà il Dipartimento della funzione pubblica o gli altri organismi di garanzia o di disciplina, per le attività e gli eventuali provvedimenti di competenza.

⁴ Nell'ambito del procedimento penale, l'identità del segnalante è coperta dal segreto nei modi e nei limiti previsti dall'articolo 329 del codice di procedura penale. Mentre nel procedimento dinanzi alla Corte dei conti, l'identità del segnalante non può essere rivelata fino alla chiusura della fase istruttoria.

Nel corso del procedimento disciplinare, attivato dall'amministrazione contro il denunciato, l'identità del segnalante non potrà essere rivelata, se la contestazione dell'addebito disciplinare sia fondata su accertamenti distinti e ulteriori rispetto alla segnalazione, anche se conseguenti alla stessa.

Al contrario, qualora la contestazione sia fondata, in tutto o in parte, sulla segnalazione e la conoscenza dell'identità del segnalante sia indispensabile per la difesa dell'incolpato, “la segnalazione sarà utilizzabile ai fini del procedimento disciplinare solo in presenza di consenso del segnalante alla rivelazione della sua identità”.

segnalazione sarà reintegrato nel posto di lavoro.

Qualora, invece, “venga accertata l'assenza di procedure per l'inoltro e la gestione delle segnalazioni”, oppure sia verificata l'adozione di procedure non conformi alle “linee guida”, sempre l'ANAC applicherà al “responsabile” una sanzione pecuniaria da 10.000 a 50.000 euro.

Infine, nel caso sia accertato il mancato svolgimento da parte del “responsabile” di attività di verifica e analisi delle segnalazioni ricevute, l'Autorità gli comminerà la sanzione amministrativa pecuniaria da 10.000 a 50.000 euro.

Il “responsabile”

L'articolo 54-bis prevede che la segnalazione dell'illecito possa essere inoltrata:

- in primo luogo, al responsabile per la prevenzione della corruzione e della trasparenza;
- quindi, in alternativa all'ANAC, all'Autorità giudiziaria, alla Corte dei conti.

Il comma 5 del nuovo articolo 54-bis prevede che l'ANAC, sentito il Garante per la protezione dei dati personali, approvi apposite linee guida relative alle procedure per la presentazione e la gestione delle segnalazioni. Tali linee guida **“prevedono l'utilizzo di modalità anche informatiche e promuovono il ricorso a strumenti di crittografia per garantire la riservatezza dell'identità del segnalante e per il contenuto delle segnalazioni e della relativa documentazione”**.

L'Ente, in seguito alla redazione della relazione annuale del Responsabile della prevenzione della corruzione sui risultati delle attività svolte, si è dotato di un canale informatico per consentire ai dipendenti l'invio di segnalazioni in forma anonima direttamente all'Autorità Nazionale Anticorruzione, pur mantenendo la modalità di presentazione delle segnalazioni a mezzo mail o attraverso apposita modulistica.

9. La trasparenza

Il “*Freedom of Information Act*” del 2016 (d.lgs. numero 97/2016) ha modificato in parte la legge “*anticorruzione*” e, soprattutto, la quasi totalità degli articoli e degli istituti del “*decreto trasparenza*” di cui al decreto legislativo 33/2013.

La trasparenza dell'azione amministrativa rimane la misura cardine dell'intero impianto anticorruzione delineato dal legislatore della legge 190/2012.

L'articolo 1 del d.lgs. 33/2013, rinnovato dal d.lgs. 97/2016 (*Foia*) prevede:

“La trasparenza è intesa come accessibilità totale dei dati e documenti detenuti dalle pubbliche amministrazioni, allo scopo di tutelare i diritti dei cittadini, promuovere la partecipazione degli interessati all'attività amministrativa e favorire forme diffuse di controllo sul perseguimento delle funzioni istituzionali e sull'utilizzo delle risorse pubbliche.”

Nel PNA 2016, l'Autorità ricorda che **la definizione delle misure organizzative per l'attuazione effettiva degli obblighi di trasparenza sia parte irrinunciabile del PTPC**.

In conseguenza della **cancellazione del programma triennale per la trasparenza e l'integrità**, ad opera del decreto legislativo 97/2016, **l'individuazione delle modalità di attuazione della trasparenza sarà parte integrante del PTPC in una “apposita sezione”**.

L'Autorità, inoltre, raccomanda alle amministrazioni di *“rafforzare tale misura nei propri PTPC anche oltre al rispetto di specifici obblighi di pubblicazione già contenuti in disposizioni vigenti”* (PNA 2016 pagina 24).

9.1. L'accesso civico

L'istituto dell'accesso civico è stato introdotto dall'articolo 5 del “*decreto trasparenza*” (d.lgs. 33/2013).

Questo tipo di accesso civico, che l'ANAC definisce “*semplice*”, oggi dopo l'approvazione del decreto legislativo 97/2016 (*Foia*), è normato dal comma 1 dell'articolo 5 del decreto legislativo 33/2013.

Il comma 2, del medesimo articolo 5, disciplina una forma diversa di accesso civico che l'ANAC ha definito *"generalizzato"*.

Il comma 2 stabilisce che *"chiunque ha diritto di accedere ai dati detenuti dalle pubbliche amministrazioni, ulteriori rispetto a quelli oggetto di pubblicazione"* seppur *"nel rispetto dei limiti relativi alla tutela di interessi pubblici e privati giuridicamente rilevanti"*.

L'accesso civico semplice è attivabile per atti, documenti e informazioni oggetto di pubblicazione obbligatoria e *"costituisce un rimedio alla mancata osservanza degli obblighi di pubblicazione imposti dalla legge, sovrapponendo al dovere di pubblicazione, il diritto del privato di accedere ai documenti, dati e informazioni interessati dall'inadempienza"* (ANAC deliberazione 1309/2016 pag. 6).

Al contrario, l'accesso generalizzato *"si delinea come affatto autonomo ed indipendente da presupposti obblighi di pubblicazione e come espressione, invece, di una libertà che incontra, quali unici limiti, da una parte, il rispetto della tutela degli interessi pubblici o privati indicati all'articolo 5 bis, commi 1 e 2, e dall'altra, il rispetto delle norme che prevedono specifiche esclusioni (articolo 5 bis, comma 3)"*.

Lo scopo dell'accesso generalizzato è quello ***"di favorire forme diffuse di controllo sul perseguimento delle funzioni istituzionali e sull'utilizzo delle risorse pubbliche e di promuovere la partecipazione al dibattito pubblico"***.

Questa amministrazione si è dotata del registro consigliato dall'ANAC con deliberazione della Giunta comunale n. 88 del 06.10.2017.

9.2. La trasparenza delle gare d'appalto

Il decreto legislativo 18 aprile 2016 numero 50 il **Codice dei contratti pubblici**, come modificato dal decreto delegato 19 aprile 2017 numero 56, ha sensibilmente innalzato i livelli di trasparenza delle procedure d'appalto.

L'articolo 22 del Codice dei contratti pubblici prevede che le amministrazioni aggiudicatrici e gli enti aggiudicatori pubblicano, nel proprio profilo del committente, i progetti di fattibilità relativi alle grandi opere infrastrutturali e di architettura di rilevanza sociale, aventi impatto sull'ambiente, sulle città e sull'assetto del territorio, nonché gli esiti della consultazione pubblica, comprensivi dei resoconti degli incontri e dei dibattiti con i portatori di interesse.

I contributi e i resoconti sono pubblicati, con pari evidenza, unitamente ai documenti predisposti dall'amministrazione e relativi agli stessi lavori.

L'articolo 29, recante *"Principi in materia di trasparenza"*, dispone:

"Tutti gli atti delle amministrazioni aggiudicatrici e degli enti aggiudicatori relativi alla programmazione di lavori, opere, servizi e forniture, nonché alle procedure per l'affidamento di appalti pubblici di servizi, forniture, lavori e opere, di concorsi pubblici di progettazione, di concorsi di idee e di concessioni, compresi quelli tra enti nell'ambito del settore pubblico di cui all'articolo 5, alla composizione della commissione giudicatrice e ai curricula dei suoi componenti, ove non considerati riservati ai sensi dell'articolo 53 ovvero secretati ai sensi dell'articolo 162, devono essere pubblicati e aggiornati sul profilo del committente, nella sezione "Amministrazione trasparente" con l'applicazione delle disposizioni di cui al decreto legislativo 14 marzo 2013, n. 33.

Nella stessa sezione sono pubblicati anche i resoconti della gestione finanziaria dei contratti al termine della loro esecuzione con le modalità previste dal decreto legislativo 14 marzo 2013, n. 33. Gli atti di cui al presente comma recano, prima dell'intestazione o in calce, la data di pubblicazione sul profilo del committente. Fatti salvi gli atti a cui si applica l'articolo 73, comma 5, i termini cui sono collegati gli effetti giuridici della pubblicazione decorrono dalla pubblicazione sul profilo del committente. [...]"

Il comma 32 dell'articolo 1 della legge 190/2012, stabilisce che per ogni gara d'appalto le stazioni appaltanti siano tenute a pubblicare nei propri siti web:

- a) la struttura proponente;
- b) l'oggetto del bando;
- c) l'elenco degli operatori invitati a presentare offerte;

- d) l'aggiudicatario;
- e) l'importo di aggiudicazione;
- f) i tempi di completamento dell'opera, servizio o fornitura;
- g) l'importo delle somme liquidate.

Entro il 31 gennaio di ogni anno, tali informazioni, relativamente all'anno precedente, sono pubblicate in tabelle riassuntive rese liberamente scaricabili in un formato digitale standard aperto che consenta di analizzare e rielaborare, anche a fini statistici, i dati informatici.

Le amministrazioni trasmettono in formato digitale tali informazioni all'ANAC.

10. Il titolare del potere sostitutivo

In questo ente, è stato nominato **titolare del potere sostitutivo il Sindaco *pro-tempore*** con deliberazione della Giunta Comunale n. 60 in data 24.10.2013, esecutiva ai sensi di legge, pubblicata dal giorno 31.10.2013.

Il costante rispetto dei termini di conclusione del procedimento amministrativo, in particolare quando avviato su "*istanza di parte*", è indice di buona amministrazione ed una variabile da monitorare per l'attuazione delle politiche di contrasto alla corruzione.

Il sistema di monitoraggio del rispetto dei suddetti termini è prioritaria misura anticorruzione prevista dal PNA.

L'Allegato 1 del PNA del 2013 a pagina 15 riporta, tra le misure di carattere trasversale, il monitoraggio sul rispetto dei termini procedurali:

"attraverso il monitoraggio emergono eventuali omissioni o ritardi che possono essere sintomo di fenomeni corruttivi".

Vigila sul rispetto dei termini procedurali il "*titolare del potere sostitutivo*".

Come noto, "*l'organo di governo individua, nell'ambito delle figure apicali dell'amministrazione, il soggetto cui attribuire il potere sostitutivo in caso di inerzia*" (articolo 2 comma 9-bis della legge 241/1990, comma aggiunto dal DL 5/2012 convertito dalla legge 35/2012).

Decorso infruttuosamente il termine per la conclusione del procedimento, il privato cittadino, che con domanda ha attivato il procedimento stesso, ha facoltà di rivolgersi al *titolare del potere sostitutivo* affinché, entro un termine pari alla metà di quello originariamente previsto, concluda il procedimento attraverso le strutture competenti o con la nomina di un commissario.

Il *titolare del potere sostitutivo* entro il 30 gennaio di ogni anno ha l'onere di comunicare all'organo di governo i procedimenti, suddivisi per tipologia e strutture amministrative competenti, per i quali non è stato rispettato il termine di conclusione previsto dalla legge o dai regolamenti.

Nel caso di omessa nomina del *titolare dal potere sostitutivo* tale potere si considera "*attribuito al dirigente generale*" o, in mancanza, al dirigente preposto all'ufficio o in mancanza al "*funzionario di più elevato livello presente nell'amministrazione*".

Negli enti locali, in caso di mancata nomina, il *titolare dal potere sostitutivo* è il segretario comunale.

Parte II

Il Piano anticorruzione

Secondo l'Autorità nazionale anticorruzione la prima e indispensabile fase del processo di gestione del rischio è quella relativa *all'analisi del contesto*, attraverso la quale ottenere le informazioni necessarie a comprendere come il rischio corruttivo possa verificarsi all'interno dell'amministrazione per via delle *specificità dell'ambiente in cui essa opera* (ANAC determinazione n. 12 del 28 ottobre 2015).

1.1. Contesto esterno

Sul territorio in argomento, non sono emerse problematiche di carattere ambientale.

Nello specifico, anche attraverso l'analisi dei dati in possesso del comando della polizia Locale, non si segnalano significativi avvenimenti criminosi.

1.2. Contesto interno

Nel rispetto dei principi costituzionali di legalità, imparzialità e buon andamento, in conformità alle disposizioni previste nel Testo Unico delle leggi sull'ordinamento degli enti locali (d.lgs. 18 agosto 2000, n. 267 e s.m.i.) e nel rispetto dei criteri di organizzazione dettati dal d.lgs. 30 marzo 2001, n.165 e s.m.i., le strutture del comune sono organizzate secondo la competenza specifica.

Ciascuna struttura organizzativa è definita in base a criteri di autonomia, funzionalità ed economicità di gestione e secondo principi di professionalità e responsabilità.

La struttura è articolata in Servizi e Uffici. L'articolazione della struttura non costituisce fonte di rigidità organizzativa, ma razionale ed efficace strumento di gestione. Deve, pertanto, essere assicurata la massima collaborazione ed il continuo interscambio di informazioni ed esperienze tra le varie articolazioni dell'ente.

Il Servizio è la struttura organica di massima dimensione dell'Ente deputata:

- a) alle analisi di bisogni per comparti omogenei;
- b) alla programmazione;
- c) alla realizzazione degli interventi di competenza;
- d) al controllo, in itinere, delle operazioni;
- e) alla verifica finale dei risultati.

Il Servizio comprende uno o più uffici secondo raggruppamenti di competenza adeguati all'assolvimento compiuto di una o più attività omogenee.

L'Ufficio costituisce una unità operativa interna al servizio che gestisce l'intervento in specifici ambiti della materia e ne garantisce l'esecuzione; espleta, inoltre, attività di erogazione di servizi alla collettività.

La struttura organizzativa dell'ente è stata definita con la deliberazione della giunta comunale numero 31 del 17 aprile 2003 e successive modificazioni ed

integrazioni.

Al vertice di ciascun Servizio è posto un dipendente di categoria D, titolare di posizione organizzativa o un amministratore incaricato ai sensi dell'articolo 53, ventitreesimo comma, della legge 23.12.2000, n. 388 così come modificato dall'art. 29, quarto comma, della legge 28.12.2001, n. 488.

La dotazione organica effettiva prevede:

un segretario comunale;

n. 12 dipendenti, dei quali i titolari di posizione organizzativa sono n. 4.

Il Comune di Saltrio, in particolare, svolge le seguenti funzioni che si concretizzano negli ambiti di intervento e nei processi di seguito riportati:

SERVIZI	UFFICI	RESPONSABILE
DEMOGRAFICO	Demografico.....	Polatti Simona
SEGRETERIA E BIBLIOTECA	Segreteria..... Biblioteca e cultura Contratti..... URP	Polatti Simona
ECONOMICO FINANZIARIO	Ragioneria..... Personale..... Tributi..... Economato.....	Bernasconi Antonella
TECNICO	Edilizia pubblica e privata..... Manutentivo..... Amministrativo....	Mazzone Salvatore
ASSISTENZA SOCIALE	Assistenza Sociale.. Scolastico.....	Peroni Solidea
POLIZIA LOCALE	Polizia Locale..... Messi..... Commercio.....	Zanuso Maurizio – Sindaco pro tempore

2.Mappatura dei processi

L'ANAC ha stabilito che il Piano triennale di prevenzione della corruzione e per la trasparenza dia atto dello svolgimento della "mappatura dei processi" dell'amministrazione (ANAC determinazione n. 12 del 2015, pagina 18).

La mappatura dei processi consente, in modo razionale, di individuare e rappresentare tutte le principali attività svolte da questo ente.

La mappatura ha carattere strumentale per l'identificazione, la valutazione e il trattamento dei rischi corruttivi.

La mappatura completa dei principali processi di governo e dei processi operativi dell'ente è riportata nella tabella delle pagine seguenti.

Per le finalità di prevenzione e contrasto alla corruzione, i processi di governo sono scarsamente significativi in quanto generalmente tesi ad esprimere l'indirizzo politico dell'amministrazione in carica.

Infatti, la legge 190/2012 è interamente orientata a prevenire i fenomeni corruttivi che riguardano l'apparato tecnico burocratico degli enti, senza particolari riferimenti agli organi politici.

Quindi, assumono particolare rilievo i processi ed i sotto-processi operativi che concretizzano e danno attuazione agli indirizzi politici attraverso procedimenti, atti e provvedimenti rilevanti all'esterno e, talvolta, a contenuto economico patrimoniale.

Nella Tabella che segue (colonna di destra: *schede di analisi del rischio*), è riportato il numero della scheda (o delle schede) che reca l'analisi del rischio, la stima del valore della probabilità e del valore dell'impatto, per singole attività riferibili a ciascun sotto-processo ritenuto potenzialmente esposto a fenomeni di corruzione.

In allegato, chi legge può trovare le schede di valutazione del rischio di tutte le attività analizzate.

n.	MAPPATURA: processi di governo			
1	stesura e approvazione delle "linee programmatiche"			
2	stesura ed approvazione del documento unico di programmazione			
3	stesura ed approvazione del programma triennale delle opere pubbliche			
4	stesura ed approvazione del bilancio pluriennale			
5	stesura ed approvazione dell'elenco annuale delle opere pubbliche			
6	stesura ed approvazione del bilancio annuale			
7	stesura ed approvazione del PEG			
8	stesura ed approvazione del piano dettagliato degli obiettivi			
9	stesura ed approvazione del piano della performance			
10	stesura ed approvazione del piano di razionalizzazione della spesa			
11	controllo politico amministrativo			
12	controllo di gestione			
13	controllo di revisione contabile			
14	monitoraggio della "qualità" dei servizi erogati			
n.	<u>MAPPATURA:</u> processi operativi	n.	sotto-processi operativi	Numero della scheda di analisi del rischio
15	servizi demografici, stato civile, servizi elettorali, leva	15.a	pratiche anagrafiche	22
		15.b	documenti di identità	22, 23
		15.c	certificazioni anagrafiche	22
		15.d	atti di nascita, morte, cittadinanza e matrimonio	22
		15.e	leva	41
		15.f	archivio elettori	42
		15.g	consultazioni elettorali	42
16	servizi sociali	16.a	servizi assistenziali e socio-sanitari per anziani	25
		16.b	servizi per minori e famiglie	24
		16.c	servizi per disabili	26
		16.d	servizi per adulti in difficoltà	27
		16.e	integrazione di cittadini stranieri	28
		16.f	alloggi popolari	43
17	servizi educativi	17.a	asili nido	4, 5
		17.b	manutenzione degli edifici scolastici	4, 5

		17.c	diritto allo studio	44
		17.d	sostegno scolastico	44
		17.e	trasporto scolastico	4
		17.f	mense scolastiche	4
		17.g	dopo scuola	4, 5, 44
18	servizi cimiteriali	18.a	inumazioni, tumulazioni	32
		18.b	esumazioni, estumulazioni	32
		18.c	concessioni demaniali per cappelle di famiglia	33
		18.d	manutenzione dei cimiteri	4, 5
		18.e	pulizia dei cimiteri	4, 5
		18.f	servizi di custodia dei cimiteri	4, 5
19	servizi culturali e sportivi	19.a	organizzazione eventi	34
		19.b	patrocini	35
		19.c	gestione biblioteche	4
		19.d	gestione musei	4
		19.e	gestione impianti sportivi	4
		19.f	associazioni culturali	8, 39
		19.g	associazioni sportive	8, 39
		19.h	fondazioni	8, 39
		19.i	pari opportunità	39
20	turismo	20.a	promozione del territorio	4, 5
		20.b	punti di informazione	4, 5
		20.c	rapporti con le associazioni di esercenti	8
21	mobilità e viabilità	21.a	manutenzione strade	4, 5
		21.b	circolazione e sosta dei veicoli	19
		21.c	segnaletica orizzontale e verticale	4, 5
		21.d	trasporto pubblico locale	4, 5, 47
		21.e	vigilanza sulla circolazione e la sosta	45
		21.f	rimozione della neve	4, 5
		21.g	pulizia delle strade	4, 5

		21.h	servizi di pubblica illuminazione	4, 5, 47
22	territorio e ambiente	22.a	raccolta, recupero e smaltimento rifiuti	4, 29, 47, 49
		22.b	isole ecologiche	4, 29, 47, 49
		22.c	manutenzione delle aree verdi	4, 47
		22.d	pulizia strade e aree pubbliche	4, 47
		22.e	gestione del reticolo idrico minore	46, 48
		22.f	servizio di acquedotto	47
		22.g	cave ed attività estrattive	48, 50
		22.h	inquinamento da attività produttive	48
23	sviluppo urbanistico del territorio	23.a	pianificazione urbanistica generale	9
		23.b	pianificazione urbanistica attuativa	10
		23.c	edilizia privata	6, 7, 21
		23.d	edilizia pubblica	4
		23.e	realizzazione di opere pubbliche	4, 5
		23.f	manutenzione di opere pubbliche	4, 5
24	servizi di polizia	24.a	protezione civile	8
		24.b	sicurezza e ordine pubblico	20
		24.c	vigilanza sulla circolazione e la sosta	45
		24.d	verifiche delle attività commerciali	19, 51
		24.e	verifica della attività edilizie	17
		24.f	gestione dei verbali delle sanzioni comminate	12
25	attività produttive	25.a	agricoltura	8, 19
		25.b	industria	8
		25.c	artigianato	8
		25.d	commercio	8, 19

26	società a partecipazione pubblica	26.a	gestione farmacie	39
		26.b	gestione servizi strumentali	39, 47
		26.c	gestione servizi pubblici locali	39, 47
27	servizi economico finanziari	27.a	gestione delle entrate	13
		27.b	gestione delle uscite	8, 14
		27.c	monitoraggio dei flussi di cassa	13, 14
		27.d	monitoraggio dei flussi economici	13, 14
		27.e	adempimenti fiscali	14
		27.f	stipendi del personale	14
		27.g	tributi locali	15, 16, 19
28	servizi di informatica	28.a	gestione hardware e software	4, 5
		28.b	disaster recovery e backup	4, 5
		28.c	gestione del sito web	4, 5
29	gestione dei documenti	29.a	protocollo	30
		29.b	archivio corrente	31
		29.c	archivio di deposito	31
		29.d	archivio storico	31
		29.e	archivio informatico	31
30	risorse umane	30.a	selezione e assunzione	1
		30.b	gestione giuridica ed economica dei dipendenti	2
		30.c	formazione	4, 5
		30.d	valutazione	18
		30.e	relazioni sindacali (informazione, concertazione)	18
		30.f	contrattazione decentrata integrativa	18
31	segreteria	31.a	deliberazioni consiliari	37
		31.b	riunioni consiliari	37
		31.c	deliberazioni di giunta	37

		31.d	riunioni della giunta	37
		31.e	determinazioni	38
		31.f	ordinanze e decreti	38
		31.g	pubblicazioni all'albo pretorio online	37, 38
		31.h	gestione di sito web: amministrazione trasparente	4, 5
		31.i	deliberazioni delle commissioni	37
		31.l	riunioni delle commissioni	37
		31.m	contratti	4, 5
32	gare e appalti	32.a	gare d'appalto ad evidenza pubblica	4
		32.b	acquisizioni in "economia"	5
		32.c	gare ad evidenza pubblica di vendita	36
		32.d	contratti	4, 5
33	servizi legali	33.a	supporto giuridico e pareri	3
		33.b	gestione del contenzioso	3
		33.c	levata dei protesti	11
34	relazioni con il pubblico	34.a	reclami e segnalazioni	40
		34.b	comunicazione esterna	40
		34.c	accesso agli atti e trasparenza	40
		34.d	customer satisfaction	40

3. Valutazione e trattamento del rischio

Secondo il PNA, la valutazione del rischio è una “macro-fase” del processo di gestione del rischio, nella quale il rischio stesso viene “identificato, analizzato e confrontato con gli altri rischi al fine di individuare le priorità di intervento e le possibili misure correttive e preventive (trattamento del rischio)”.

Tale “macro-fase” si compone di tre (sub) fasi: **identificazione, analisi e ponderazione**.

3.1. Identificazione

Nella fase di identificazione degli “eventi rischiosi” l’obiettivo è individuare comportamenti o fatti, relativi ai processi dell’amministrazione, tramite i quali si concretizza il fenomeno corruttivo.

Secondo l’ANAC, “questa fase è cruciale perché un evento rischioso non identificato non potrà essere gestito e la mancata individuazione potrebbe compromettere l’attuazione di una strategia efficace di prevenzione della corruzione”.

In questa fase, il coinvolgimento della struttura organizzativa è essenziale. Infatti, i vari responsabili degli uffici, vantando una conoscenza approfondita delle attività, possono facilitare l’identificazione degli eventi rischiosi. Inoltre, è opportuno che il RPCT, “mantenga un atteggiamento attivo, attento a individuare eventi rischiosi che non sono stati rilevati dai responsabili degli uffici e a integrare, eventualmente, il registro (o catalogo) dei rischi”.

Per individuare gli “eventi rischiosi” è necessario: definire l’oggetto di analisi; utilizzare tecniche di identificazione e una pluralità di fonti informative; individuare i rischi e formalizzarli nel PTPCT.

L’oggetto di analisi è l’unità di riferimento rispetto alla quale individuare gli eventi rischiosi.

Dopo la “mappatura”, l’oggetto di analisi può essere: l’intero processo; ovvero le singole attività che compongono ciascun processo.

Secondo l’Autorità, “Tenendo conto della dimensione organizzativa dell’amministrazione, delle conoscenze e delle risorse disponibili, l’oggetto di analisi può essere definito con livelli di analiticità e, dunque, di qualità progressivamente crescenti”.

L’ANAC ritiene che, in ogni caso, il livello minimo di analisi per l’identificazione dei rischi debba essere rappresentato almeno dal “processo”. In tal caso, i processi rappresentativi dell’attività dell’amministrazione “non sono ulteriormente disaggregati in attività”. Tale impostazione metodologica è conforme al principio della “gradualità”.

L’analisi svolta per processi, e non per singole attività che compongono i processi, “è ammissibile per amministrazioni di dimensione organizzativa ridotta o con poche risorse e competenze adeguate allo scopo, ovvero in particolari situazioni di criticità”. “L’impossibilità di realizzare l’analisi a un livello qualitativo più avanzato deve essere adeguatamente motivata nel PTPCT” che deve prevedere la programmazione, nel tempo, del graduale innalzamento del dettaglio dell’analisi.

L’Autorità consente che l’analisi non sia svolta per singole attività anche per i “processi in cui, a seguito di adeguate e rigorose valutazioni già svolte nei precedenti PTPCT, il rischio corruttivo [sia] stato ritenuto basso e per i quali non si siano manifestati, nel frattempo, fatti o situazioni indicative di qualche forma di criticità”. Al contrario, per i processi che abbiano registrato rischi corruttivi elevati, l’identificazione del rischio sarà “sviluppata con un maggior livello di dettaglio, individuando come oggetto di analisi, le singole attività del processo”.

Data la dimensione organizzativa contenuta dell’ente, il RPCT ha svolto l’analisi per singoli “processi” (senza scomporre gli stessi in “attività”, fatta eccezione per i processi relativi agli affidamenti di lavori, servizi e forniture).

Tecniche e fonti informative: per identificare gli eventi rischiosi “è opportuno che ogni amministrazione utilizzi una pluralità di tecniche e prenda in considerazione il più ampio n. possibile di fonti informative”.

Le tecniche applicabili sono molteplici, quali: l'analisi di documenti e di banche dati, l'esame delle segnalazioni, le interviste e gli incontri con il personale, workshop e focus group, confronti con amministrazioni simili (benchmarking), analisi dei casi di corruzione, ecc.

Tenuto conto della dimensione, delle conoscenze e delle risorse disponibili, ogni amministrazione stabilisce le tecniche da utilizzare, indicandole nel PTPCT. L'ANAC propone, a titolo di esempio, un elenco di fonti informative utilizzabili per individuare eventi rischiosi: i risultati dell'analisi del contesto interno e esterno; le risultanze della mappatura dei processi; l'analisi di eventuali casi giudiziari e di altri episodi di corruzione o cattiva gestione accaduti in passato, anche in altre amministrazioni o enti simili; incontri con i responsabili o il personale che abbia conoscenza diretta dei processi e quindi delle relative criticità; gli esiti del monitoraggio svolto dal RPCT e delle attività di altri organi di controllo interno; le segnalazioni ricevute tramite il “whistleblowing” o attraverso altre modalità; le esemplificazioni eventualmente elaborate dall'ANAC per il comparto di riferimento; il *registro di rischi* realizzato da altre amministrazioni, simili per tipologia e complessità organizzativa.

Il RPCT, ha applicato principalmente le metodologie seguenti:

- in primo luogo, la conoscenza dei processi e quindi delle relative criticità;
- quindi, i risultati dell'analisi del contesto;
- le risultanze della mappatura;
- l'analisi di casi giudiziari e di altri episodi di corruzione o cattiva gestione accaduti in passato in altre amministrazioni o enti simili;
- segnalazioni ricevute tramite il “whistleblowing” o con altre modalità.

Identificazione dei rischi: una volta individuati gli eventi rischiosi, questi devono essere formalizzati e documentati nel PTPCT.

Secondo l'Autorità, la formalizzazione potrà avvenire tramite un “registro o catalogo dei rischi” dove, per ogni oggetto di analisi, processo o attività che sia, è riportata la descrizione di “tutti gli eventi rischiosi che possono manifestarsi”. Per ciascun processo deve essere individuato almeno un evento rischioso.

Nella costruzione del registro l'Autorità ritiene che sia “importante fare in modo che gli eventi rischiosi siano adeguatamente descritti” e che siano “specifici del processo nel quale sono stati rilevati e non generici”.

Per ogni ripartizione organizzativa dell'ente, sono ritenute “aree di rischio”, quali attività a più elevato rischio di corruzione, le singole attività, i processi ed i procedimenti riconducibili alle macro AREE seguenti:

AREA A:

acquisizione e progressione del personale:

concorsi e prove selettive per l'assunzione di personale e per la progressione in carriera.

AREA B:

affidamento di lavori servizi e forniture:

procedimenti di scelta del contraente per l'affidamento di lavori, servizi, forniture.

AREA C:

provvedimenti ampliativi della sfera giuridica dei destinatari privi di effetto economico diretto ed immediato per il destinatario:



autorizzazioni e concessioni.

AREA D:

provvedimenti ampliativi della sfera giuridica dei destinatari con effetto economico diretto ed immediato per il destinatario:

concessione ed erogazione di sovvenzioni, contributi, sussidi, ausili finanziari, nonché attribuzione di vantaggi economici di qualunque genere a persone ed enti pubblici e privati.

AREA E (Specifica per i comuni):

provvedimenti di pianificazione urbanistica generale ed attuativa; permessi di costruire ordinari, in deroga e convenzionati;

accertamento e controlli sugli abusi edilizi, controlli sull'uso del territorio; gestione del reticolo idrico minore;

gestione dell'attività di levata dei protesti cambiari;

gestione del processo di irrogazione delle sanzioni per violazione del CDS e vigilanza sulla circolazione e la sosta;

gestione ordinaria delle entrate e delle spese di bilancio;

accertamenti e verifiche dei tributi locali, accertamenti con adesione dei tributi locali;

incentivi economici al personale (produttività individuale e retribuzioni di risultato);

gestione della raccolta, dello smaltimento e del riciclo dei rifiuti¹;

protocollo e archivio, pratiche anagrafiche, sepolture e tombe d famiglia, gestione della leva, gestione dell'elettorato;

patrocini ed eventi;

diritto allo studio;

organi, rappresentanti e atti amministrativi; segnalazioni e reclami;

affidamenti in house.

Provvedimenti amministrativi vincolati nell'an; provvedimenti amministrativi a contenuto vincolato; provvedimenti amministrativi vincolati nell'an e a contenuto vincolato; provvedimenti amministrativi a contenuto discrezionale; provvedimenti amministrativi discrezionali nell'an; provvedimenti amministrativi discrezionali nell'an e nel contenuto.

3.2. Analisi del rischio

L'analisi del rischio secondo il PNA si prefigge due obiettivi: comprendere gli eventi rischiosi, identificati nella fase precedente, attraverso l'esame dei cosiddetti "fattori abilitanti" della corruzione; stimare il livello di esposizione al rischio dei processi e delle attività.

Fattori abilitanti

L'analisi è volta a comprendere i "fattori abilitanti" la corruzione, i fattori di contesto che agevolano il verificarsi di comportamenti o fatti di corruzione (che nell'aggiornamento del PNA 2015 erano denominati, più semplicemente, "cause" dei fenomeni di malaffare).

Per ciascun rischio, i fattori abilitanti possono essere molteplici e combinarsi tra loro. L'Autorità propone i seguenti esempi:

- assenza di misure di trattamento del rischio (controlli): si deve verificare se siano già stati predisposti, e con quale efficacia, strumenti di controllo degli eventi rischiosi;
- mancanza di trasparenza;
- eccessiva regolamentazione, complessità e scarsa chiarezza della normativa di riferimento;
- esercizio prolungato ed esclusivo della responsabilità di un processo da parte di pochi o di un unico soggetto;
- scarsa responsabilizzazione interna;
- inadeguatezza o assenza di competenze del personale addetto ai processi;
- inadeguata diffusione della cultura della legalità;
- mancata attuazione del principio di distinzione tra politica e amministrazione.

Stima del valore della probabilità che il rischio si concretizzi

Secondo l'Allegato 5 del PNA del 2013, criteri e valori (o pesi, o punteggi) per stimare la "probabilità" che la corruzione si concretizzi sono i seguenti:

discrezionalità: più è elevata, maggiore è la probabilità di rischio (valori da 0 a 5);

rilevanza esterna: nessun valore 2; se il risultato si rivolge a terzi valore 5;

complessità del processo: se il processo coinvolge più amministrazioni il valore aumenta (da 1 a 5);

valore economico: se il processo attribuisce vantaggi a soggetti terzi, la probabilità aumenta (valore da 1 a 5);

frazionabilità del processo: se il risultato finale può essere raggiunto anche attraverso una pluralità di operazioni di entità economica ridotta, la probabilità sale (valori da 1 a 5);

controlli: (valori da 1 a 5) la stima della probabilità tiene conto del sistema dei controlli

vigente. Per controllo si intende qualunque strumento utilizzato che sia utile per ridurre la probabilità del rischio.

Quindi, sia il controllo preventivo che successivo di legittimità e il controllo di gestione, sia altri meccanismi di controllo utilizzati.

Il “gruppo di lavoro” per ogni attività/processo esposto al rischio ha attribuito un valore/punteggio per ciascuno dei sei criteri elencati.

La media finale rappresenta la “*stima della probabilità*”.

Stima del valore dell'impatto

L'impatto si misura in termini di impatto economico, organizzativo, reputazionale e sull'immagine.

L'Allegato 5 del PNA, propone criteri e valori (punteggi o pesi) da utilizzare per stimare “l'impatto”, quindi le conseguenze, di potenziali episodi di malaffare.

Impatto organizzativo: tanto maggiore è la percentuale di personale impiegato nel processo/attività esaminati, rispetto al personale complessivo dell'unità organizzativa, tanto maggiore sarà “l'impatto” (fino al 20% del personale=1; 100% del personale=5).

Impatto economico: se negli ultimi cinque anni sono intervenute sentenze di condanna della Corte dei Conti o sentenze di risarcimento per danni alla PA a carico di dipendenti, punti 5. In caso contrario, punti 1.

Impatto reputazionale: se negli ultimi cinque anni sono stati pubblicati su giornali (o sui media in genere) articoli aventi ad oggetto episodi di malaffare che hanno interessato la PA, fino ad un massimo di 5 punti per le pubblicazioni nazionali. Altrimenti punti 0.

Impatto sull'immagine: dipende dalla posizione gerarchica ricoperta dal soggetto esposto al rischio. Tanto più è elevata, tanto maggiore è l'indice (da 1 a 5 punti).

Attribuiti i punteggi per ognuna delle quattro voci di cui sopra, la media finale misura la “*stima dell'impatto*”.

L'analisi del rischio si conclude moltiplicando tra loro valore della probabilità e valore dell'impatto per ottenere il valore complessivo, che esprime il livello di rischio del processo.

3.4. La ponderazione

La ponderazione del rischio è l'ultima delle fasi che compongono la macro-fase di valutazione del rischio.

Scopo della ponderazione è quello di "agevolare, sulla base degli esiti dell'analisi del rischio, i processi decisionali riguardo a quali rischi necessitano un trattamento e le relative priorità di attuazione" (Allegato n. 1, Par. 4.3, pag. 31).

Nella fase di ponderazione si stabiliscono: le azioni da intraprendere per ridurre il grado di rischio; le priorità di trattamento, considerando gli obiettivi dell'organizzazione e il contesto in cui la stessa opera, attraverso il loro confronto.

Per quanto concerne le azioni, al termine della valutazione del rischio, devono essere soppesate diverse opzioni per ridurre l'esposizione di processi e attività alla corruzione. "La ponderazione del rischio può anche portare alla decisione di non sottoporre ad ulteriore trattamento il rischio, ma di limitarsi a mantenere attive le misure già esistenti".

Un concetto essenziale per decidere se attuare nuove azioni è quello di "rischio residuo" che consiste nel rischio che permane una volta che le misure di prevenzione siano state correttamente attuate.

L'attuazione delle azioni di prevenzione deve avere come obiettivo la riduzione del rischio residuo ad un livello quanto più prossimo allo zero. Ma il rischio residuo non potrà mai essere del tutto azzerato in quanto, anche in presenza di misure di prevenzione, la probabilità che si verifichino fenomeni di malaffare non potrà mai essere del tutto annullata.

Per quanto concerne la definizione delle priorità di trattamento, nell'impostare le azioni di prevenzione si dovrà tener conto del livello di esposizione al rischio e "procedere in ordine via via decrescente", iniziando dalle attività che presentano un'esposizione più elevata fino ad arrivare al trattamento di quelle con un rischio più contenuto.

Per ogni ripartizione organizzativa dell'ente, sono ritenute "aree di rischio", quali attività a più elevato rischio di corruzione, le singole attività, i processi ed i procedimenti riconducibili alle macro aree seguenti:

AREE DI RISCHIO

AREA A, acquisizione e progressione del personale:

concorsi e prove selettive per l'assunzione di personale e per la progressione in carriera.

Reclutamento, progressioni di carriera, conferimento di incarichi di collaborazione.

AREA B, affidamento di lavori servizi e forniture:

procedimenti di scelta del contraente per l'affidamento di lavori, servizi, forniture.

Definizione dell'oggetto dell'affidamento; individuazione dello strumento/istituto per l'affidamento; requisiti di qualificazione; requisiti di aggiudicazione; valutazione delle offerte; verifica dell'eventuale anomalia delle offerte; procedure negoziate; affidamenti diretti; revoca del bando; redazione del crono programma; varianti in corso di esecuzione del contratto; subappalto; utilizzo di rimedi di risoluzione delle controversie alternativi a quelli giurisdizionali durante la fase di esecuzione del contratto.

AREA C, provvedimenti ampliativi della sfera giuridica dei destinatari privi di effetto economico diretto ed immediato per il destinatario:

autorizzazioni e concessioni.

Provvedimenti amministrativi vincolati nell'anno; provvedimenti amministrativi a contenuto

vincolato; provvedimenti amministrativi vincolati nell'anno e a contenuto vincolato; provvedimenti amministrativi a contenuto discrezionale; provvedimenti amministrativi discrezionali nell'anno; provvedimenti amministrativi discrezionali nell'anno e nel contenuto.

AREA D, provvedimenti ampliativi della sfera giuridica dei destinatari con effetto economico diretto ed immediato per il destinatario:

concessione ed erogazione di sovvenzioni, contributi, sussidi, ausili finanziari, nonché attribuzione di vantaggi economici di qualunque genere a persone ed enti pubblici e privati.

Provvedimenti amministrativi vincolati nell'anno; provvedimenti amministrativi a contenuto vincolato; provvedimenti amministrativi vincolati nell'anno e a contenuto vincolato; provvedimenti amministrativi a contenuto discrezionale; provvedimenti amministrativi discrezionali nell'anno; provvedimenti amministrativi discrezionali nell'anno e nel contenuto.

AREA E (Specifica per i comuni):

provvedimenti di pianificazione urbanistica generale ed attuativa; permessi di costruire ordinari, in deroga e convenzionati;

accertamento e controlli sugli abusi edilizi, controlli sull'uso del territorio; gestione del reticolo idrico minore;

gestione dell'attività di levata dei protesti cambiari;

gestione del processo di irrogazione delle sanzioni per violazione del CDS e vigilanza sulla circolazione e la sosta;

gestione ordinaria delle entrate e delle spese di bilancio;

accertamenti e verifiche dei tributi locali, accertamenti con adesione dei tributi locali;

incentivi economici al personale (produttività individuale e retribuzioni di risultato);

gestione della raccolta, dello smaltimento e del riciclo dei rifiuti;

protocollo e archivio, pratiche anagrafiche, sepolture e tombe di famiglia, gestione della leva, gestione dell'elettorato;

patrocini ed eventi; diritto allo studio;

organi, rappresentanti e atti amministrativi;

segnalazioni e reclami;

affidamenti in house.

Provvedimenti amministrativi vincolati nell'anno; provvedimenti amministrativi a contenuto vincolato; provvedimenti amministrativi vincolati nell'anno e a contenuto vincolato; provvedimenti amministrativi a contenuto discrezionale; provvedimenti amministrativi discrezionali nell'anno; provvedimenti amministrativi discrezionali nell'anno e nel contenuto.

In apposite schede sono stati riportati i valori attribuiti a ciascun criterio per la valutazione della probabilità e la valutazione dell'impatto. La moltiplicazione dei due valori ha determinato la "valutazione del rischio" connesso all'attività.

I risultati sono riassunti nelle due tabelle che seguono.

n. scheda	Area di rischio	Attività o processo	Probabilità (P)	Impatto (I)	Rischio (P x I)
1	A	Concorso per l'assunzione di personale	2,5	1,5	3,75
2	A	Concorso per la progressione in carriera del personale	2	1,25	2,5
3	A	Selezione per l'affidamento di un incarico professionale	3,5	1,5	5,25
4	B	Affidamento mediante procedura aperta (o ristretta) di lavori, servizi, forniture	2,33	1,25	2,92
5	B	Affidamento diretto di lavori, servizi o forniture	2,83	1,5	4,25
6	C	Permesso di costruire	2,33	1,25	2,92
7	C	Permesso di costruire in aree assoggettate ad autorizzazione paesaggistica	2,83	1,25	3,54
8	D	Concessione di sovvenzioni, contributi, sussidi, ecc.	2,5	1,5	3,75
9	E	Provvedimenti di pianificazione urbanistica generale	4	1,75	7
10	E	Provvedimenti di pianificazione urbanistica attuativa	3,83	1,75	6,71
11	E	Levata dei protesti	2	1,75	3,5
12	E	Gestione delle sanzioni per violazione del CDS	2,17	1,75	3,79
13	E	Gestione ordinaria delle entrate	2,17	1	2,17
14	E	Gestione ordinaria delle spese di bilancio	3,33	1	3,33
15	E	Accertamenti e verifiche dei tributi locali	3,33	1,25	4,17
16	E	Accertamenti con adesione dei tributi locali	3,83	1,25	4,79
17	E	Accertamenti e controlli sugli abusi edilizi	2,83	1	2,83

18	E	Incentivi economici al personale (produttività e retribuzioni di risultato)	1,83	2,25	4,13
19	C	Autorizzazione all'occupazione del suolo pubblico	2,17	1	2,17
20	C	Autorizzazioni ex artt. 68 e 69 del TULPS (spettacoli, intrattenimenti, ecc.)	2,83	1,25	3,54
21	C	Permesso di costruire convenzionato	3,33	1,25	4,17
22	E	Pratiche anagrafiche	2,17	1,00	2,17
23	E	Documenti di identità	2,00	1,00	2,00
24	D	Servizi per minori e famiglie	3,50	1,25	4,38
25	D	Servizi assistenziali e socio-sanitari per anziani	3,50	1,25	4,38
26	D	Servizi per disabili	3,50	1,25	4,38
27	D	Servizi per adulti in difficoltà	3,50	1,25	4,38
28	D	Servizi di integrazione dei cittadini stranieri	3,50	1,25	4,38
29	E	Raccolta e smaltimento rifiuti	3,67	1,25	4,58
30	E	Gestione del protocollo	1,17	0,75	0,88
31	E	Gestione dell'archivio	1,17	0,75	0,88
32	E	Gestione delle sepolture e dei loculi	2,17	1,00	2,17
33	E	Gestione delle tombe di famiglia	2,50	1,25	3,13
34	E	Organizzazione eventi	3,00	1,25	3,75
35	E	Rilascio di patrocini	2,67	1,25	3,33
36	E	Gare ad evidenza pubblica di vendita di beni	2,50	1,25	3,13
37	E	Funzionamento degli organi collegiali	1,33	1,75	2,33
38	E	formazione di determinazioni, ordinanze, decreti ed altri atti amministrativi	1,33	1,25	1,67

39	E	Designazione dei rappresentanti dell'ente presso enti, società, fondazioni.	3,08	1,75	5,40
40	E	Gestione dei procedimenti di segnalazione e reclamo	1,83	1,75	3,21
41	E	Gestione della leva	1,17	0,75	0,88
42	E	Gestione dell'elettorato	1,75	0,75	1,31
43	E	Gestione degli alloggi pubblici	2,67	0,75	2,00
44	E	Gestione del diritto allo studio	2,67	1,25	3,33
45	E	Vigilanza sulla circolazione e la sosta	1,67	1,00	1,67
46	E	Gestione del reticolo idrico minore	2,58	1,25	3,23
47	E	Affidamenti in house	3,25	1,50	4,88
48	E	Controlli sull'uso del territorio	3,17	1,25	3,96
49	E	Controlli sull'abbandono di rifiuti urbani	3,00	1,00	3,00
50	E	Procedimento per l'insediamento di una nuova cava	3,67	1,25	4,58
51	E	Procedimento urbanistico per l'insediamento di un centro commerciale	4,00	1,75	7,00

In allegato, chi legge può trovare le 51 schede di *valutazione del rischio* di tutte le attività analizzate.

Nella tabella che segue si procede alla **ponderazione del rischio** classificando le attività in ordine decrescente rispetto ai valori di "*rischio*" stimati.

n. scheda	Area di rischio	Attività o processo	Probabilità (P)	Impatto (I)	Rischio (P x I)
9	E	Provvedimenti di pianificazione urbanistica generale	4	1,75	7,00
51	E	Procedimento urbanistico per l'insediamento di un centro commerciale	4,00	1,75	7,00

10	E	Provvedimenti di pianificazione urbanistica attuativa	3,83	1,75	6,71
39	E	Designazione dei rappresentanti dell'ente presso enti, società, fondazioni.	3,08	1,75	5,40
3	A	Selezione per l'affidamento di un incarico professionale	3,5	1,5	5,25
47	E	Affidamenti in house	3,25	1,50	4,88
16	E	Accertamenti con adesione dei tributi locali	3,83	1,25	4,79
29	E	Raccolta e smaltimento rifiuti	3,67	1,25	4,58
50	E	Procedimento per l'insediamento di una nuova cava	3,67	1,25	4,58
24	D	Servizi per minori e famiglie	3,50	1,25	4,38
25	D	Servizi assistenziali e socio-sanitari per anziani	3,50	1,25	4,38
26	D	Servizi per disabili	3,50	1,25	4,38
27	D	Servizi per adulti in difficoltà	3,50	1,25	4,38
28	D	Servizi di integrazione dei cittadini stranieri	3,50	1,25	4,38
5	B	Affidamento diretto di lavori, servizi o forniture	2,83	1,5	4,25
15	E	Accertamenti e verifiche dei tributi locali	3,33	1,25	4,17

21	C	Permesso di costruire convenzionato	3,33	1,25	4,17
18	E	Incentivi economici al personale (produttività e retribuzioni di risultato)	1,83	2,25	4,13
48	E	Controlli sull'uso del territorio	3,17	1,25	3,96
12	E	Gestione delle sanzioni per violazione del CDS	2,17	1,75	3,79
1	A	Concorso per l'assunzione di personale	2,5	1,5	3,75
8	D	Concessione di sovvenzioni, contributi, sussidi, ecc.	2,5	1,5	3,75
34	E	Organizzazione eventi	3,00	1,25	3,75
7	C	Permesso di costruire in aree assoggettate ad autorizzazione paesaggistica	2,83	1,25	3,54
20	C	Autorizzazioni ex artt. 68 e 69 del TULPS (spettacoli, intrattenimenti, ecc.)	2,83	1,25	3,54
11	E	Levata dei protesti	2	1,75	3,5
14	E	Gestione ordinaria delle spese di bilancio	3,33	1	3,33
35	E	Rilascio di patrocini	2,67	1,25	3,33
44	E	Gestione del diritto allo studio	2,67	1,25	3,33
46	E	Gestione del reticolo idrico minore	2,58	1,25	3,23
40	E	Gestione dei procedimenti di segnalazione e reclamo	1,83	1,75	3,21
33	E	Gestione delle tombe di famiglia	2,50	1,25	3,13
36	E	Gare ad evidenza pubblica di vendita di beni	2,50	1,25	3,13
49	E	Controlli sull'abbandono di rifiuti urbani	3,00	1,00	3,00

4	B	Affidamento mediante procedura aperta (o ristretta) di lavori, servizi, forniture	2,33	1,25	2,92
6	C	Permesso di costruire	2,33	1,25	2,92
17	E	Accertamenti e controlli sugli abusi edilizi	2,83	1	2,83
2	A	Concorso per la progressione in carriera del personale	2	1,25	2,5
37	E	Funzionamento degli organi collegiali	1,33	1,75	2,33
13	E	Gestione ordinaria delle entrate	2,17	1	2,17
19	C	Autorizzazione all'occupazione del suolo pubblico	2,17	1	2,17
22	E	Pratiche anagrafiche	2,17	1,00	2,17
32	E	Gestione delle sepolture e dei loculi	2,17	1,00	2,17
23	E	Documenti di identità	2,00	1,00	2,00
43	E	Gestione degli alloggi pubblici	2,67	0,75	2,00
38	E	formazione di determinazioni, ordinanze, decreti ed altri atti amministrativi	1,33	1,25	1,67
45	E	Vigilanza sulla circolazione e la sosta	1,67	1,00	1,67
42	E	Gestione dell'elettorato	1,75	0,75	1,31
41	E	Gestione della leva	1,17	0,75	0,88
30	E	Gestione del protocollo	1,17	0,75	0,88
31	E	Gestione dell'archivio	1,17	0,75	0,88

In allegato, chi legge può trovare le 51 schede di *valutazione del rischio* di tutte le attività analizzate.

3.5. Trattamento del rischio

Il trattamento del rischio è la fase finalizzata ad individuare i correttivi e le modalità più idonee a prevenire i rischi, sulla base delle priorità emerse in sede di valutazione degli eventi rischiosi.

In tale fase, si progetta l'attuazione di misure specifiche e puntuali e prevedere scadenze ragionevoli in base alle priorità rilevate e alle risorse disponibili.

La fase di individuazione delle misure deve quindi essere impostata avendo cura di contemperare anche la sostenibilità della fase di controllo e di monitoraggio delle misure stesse, onde evitare la pianificazione di misure astratte e non attuabili.

Le misure possono essere "**generali**" o "**specifiche**".

Le **misure generali** intervengono in maniera trasversale sull'intera amministrazione e si caratterizzano per la loro incidenza sul sistema complessivo della prevenzione della corruzione;

le **misure specifiche** agiscono in maniera puntuale su alcuni specifici rischi individuati in fase di valutazione del rischio e si caratterizzano dunque per l'incidenza su problemi specifici.

L'individuazione e la conseguente programmazione di misure per la prevenzione della corruzione rappresentano il "cuore" del PTPCT.

Tutte le attività fin qui effettuate sono propedeutiche alla identificazione e progettazione delle misure che rappresentano, quindi, la parte fondamentale del PTPCT.

È pur vero tuttavia che, in assenza di un'adeguata analisi propedeutica, l'attività di identificazione e progettazione delle misure di prevenzione può rivelarsi inadeguata.

In conclusione, il trattamento del rischio rappresenta la fase in cui si individuano le misure idonee a prevenire il rischio corruttivo cui l'organizzazione è esposta (fase 1) e si programmano le modalità della loro attuazione (fase 2).

3.5.1. Individuazione delle misure

La prima fase del trattamento del rischio ha l'obiettivo di identificare le misure di prevenzione della corruzione, in funzione delle criticità rilevate in sede di analisi.

In questa fase, dunque, l'amministrazione è chiamata ad individuare le misure più idonee a prevenire i rischi individuati, in funzione del livello di rischio e dei loro fattori abilitanti.

L'obiettivo di questa prima fase del trattamento è quella di individuare, per quei rischi (e attività del processo cui si riferiscono) ritenuti prioritari, l'elenco delle possibili misure di prevenzione della corruzione abbinate a tali rischi.

Il PNA suggerisce le misure seguenti, che possono essere applicate sia come "**generali**" che come "**specifiche**":

- **CONTROLLO;**
- **TRASPARENZA;**
- **DEFINIZIONE E PROMOZIONE DELL'ETICA E DI STANDARD DI COMPORTAMENTO;**
- **REGOLAMENTAZIONE;**
- **SEMPLIFICAZIONE;**

- **FORMAZIONE;**
- **SENSIBILIZZAZIONE E PARTECIPAZIONE;**
- **ROTAZIONE;**
- **SEGNALAZIONE E PROTEZIONE;**
- **DISCIPLINA DEL CONFLITTO DI INTERESSI;**
- **regolazione dei rapporti con i “rappresentanti di interessi particolari” (lobbies).**

Una misura di trasparenza, può essere programmata come misura “generale” o come misura “specifica”.

Essa è **generale** quando insiste trasversalmente sull’organizzazione, al fine di migliorare complessivamente la trasparenza dell’azione amministrativa (es. la corretta e puntuale applicazione del d.lgs. 33/2013);

è, invece, di tipo **specifico**, se in risposta a specifici problemi di scarsa trasparenza rilevati tramite l’analisi del rischio trovando, ad esempio, modalità per rendere più trasparenti particolari processi prima “opachi” e maggiormente fruibili informazioni sugli stessi.

Con riferimento alle principali categorie di misure, l’ANAC ritiene particolarmente importanti quelle relative alla semplificazione e sensibilizzazione interna (promozione di etica pubblica) in quanto, ad oggi, ancora poco utilizzate.

La semplificazione, in particolare, è utile laddove l’analisi del rischio abbia evidenziato che i fattori abilitanti i rischi del processo siano una regolamentazione eccessiva o non chiara, tali da generare una forte asimmetria informativa tra il cittadino e colui che ha la responsabilità del processo.

L’individuazione delle misure di prevenzione non deve essere astratta e generica. L’indicazione della mera categoria della misura non può, in alcun modo, assolvere al compito di individuare la misura (sia essa generale o specifica) che si intende attuare. E’ necessario indicare chiaramente la misura puntuale che l’amministrazione ha individuato ed intende attuare.

Ciascuna misura dovrebbe disporre dei requisiti seguenti:

1- presenza ed adeguatezza di misure o di controlli specifici pre-esistenti sul rischio individuato e sul quale si intende adottare misure di prevenzione della corruzione: al fine di evitare la stratificazione di misure che possono rimanere inapplicate, prima dell’identificazione di nuove misure, è necessaria un’analisi sulle eventuali misure previste nei Piani precedenti e su eventuali controlli già esistenti per valutarne il livello di attuazione e l’adeguatezza rispetto al rischio e ai suoi fattori abilitanti; solo in caso contrario occorre identificare nuove misure; in caso di misure già esistenti e non attuate, la priorità è la loro attuazione, mentre in caso di inefficacia occorre identificarne le motivazioni;

2- capacità di neutralizzazione dei fattori abilitanti il rischio: l’identificazione della misura deve essere la conseguenza logica dell’adeguata comprensione dei fattori abilitanti l’evento rischioso; se l’analisi del rischio ha evidenziato che il fattore abilitante in un dato processo è connesso alla carenza dei controlli, la misura di prevenzione dovrà incidere su tale aspetto e potrà essere, ad esempio, l’attivazione di una nuova procedura di controllo o il rafforzamento di quelle già presenti. In questo stesso esempio, avrà poco senso applicare per questo evento rischioso la rotazione del personale dirigenziale perché, anche ammesso che la rotazione fosse attuata, non sarebbe in grado di incidere sul fattore abilitante l’evento rischioso (che è appunto l’assenza di strumenti di controllo);

3- sostenibilità economica e organizzativa delle misure: l’identificazione delle misure di prevenzione è strettamente correlata alla capacità di attuazione da parte delle amministrazioni; se fosse ignorato quest’aspetto, il PTPCT finirebbe per essere poco realistico; pertanto, sarà necessario rispettare due condizioni:

a) per ogni evento rischioso rilevante, e per ogni processo organizzativo significativamente esposto al rischio, deve essere prevista almeno una misura di prevenzione potenzialmente efficace;

b) deve essere data preferenza alla misura con il miglior rapporto costo/efficacia;

4- adattamento alle caratteristiche specifiche dell’organizzazione: l’identificazione delle misure di prevenzione non può essere un elemento indipendente dalle caratteristiche organizzative, per questa ragione, il PTPCT dovrebbe

contenere un n. significativo di misure, in maniera tale da consentire la personalizzazione della strategia di prevenzione della corruzione sulla base delle esigenze peculiari di ogni singola amministrazione.

Come nelle fasi precedenti, anche l'individuazione delle misure deve avvenire con il coinvolgimento della struttura organizzativa, recependo le indicazioni dei soggetti interni interessati (responsabili e addetti ai processi), ma anche promuovendo opportuni canali di ascolto degli stakeholder.

3.5.2. Programmazione delle misure

La seconda fase del trattamento del rischio ha l'obiettivo di programmare adeguatamente e operativamente le misure di prevenzione della corruzione dell'amministrazione.

La programmazione delle misure rappresenta un contenuto fondamentale del PTPCT in assenza del quale il Piano risulterebbe privo dei requisiti di cui all'art. 1, comma 5 lett. a) della legge 190/2012.

La programmazione delle misure consente, inoltre, di creare una rete di responsabilità diffusa rispetto alla definizione e attuazione della strategia di prevenzione della corruzione, principio chiave perché tale strategia diventi parte integrante dell'organizzazione e non diventi fine a se stessa.

Secondo il PNA, la programmazione delle misure deve essere realizzata considerando i seguenti elementi descrittivi:

- **fasi o modalità di attuazione della misura:** laddove la misura sia particolarmente complessa e necessiti di varie azioni per essere adottata e presuppone il coinvolgimento di più attori, ai fini di una maggiore responsabilizzazione dei vari soggetti coinvolti, appare opportuno indicare le diverse fasi per l'attuazione, cioè l'indicazione dei vari passaggi con cui l'amministrazione intende adottare la misura;
- **tempistica di attuazione della misura o delle sue fasi:** la misura deve essere scadenzata nel tempo; ciò consente ai soggetti che sono chiamati ad attuarla, così come ai soggetti chiamati a verificarne l'effettiva adozione (in fase di monitoraggio), di programmare e svolgere efficacemente tali azioni nei tempi previsti;
- **responsabilità connesse all'attuazione della misura:** in un'ottica di responsabilizzazione di tutta la struttura organizzativa e dal momento che diversi uffici possono concorrere nella realizzazione di una o più fasi di adozione delle misure, occorre indicare chiaramente quali sono i responsabili dell'attuazione della misura, al fine di evitare fraintendimenti sulle azioni da compiere per la messa in atto della strategia di prevenzione della corruzione;
- **indicatori di monitoraggio e valori attesi:** al fine di poter agire tempestivamente su una o più delle variabili sopra elencate definendo i correttivi adeguati e funzionali alla corretta attuazione delle misure.

Secondo l'ANAC, tenuto conto dell'impatto organizzativo, l'identificazione e la programmazione delle misure devono avvenire con il più ampio coinvolgimento dei soggetti cui spetta la responsabilità della loro attuazione, anche al fine di individuare le modalità più adeguate in tal senso.

Il PTPCT carente di misure adeguatamente programmate (con chiarezza, articolazione di responsabilità, articolazione temporale, verificabilità effettiva attuazione, verificabilità efficacia), risulterebbe mancante del contenuto essenziale previsto dalla legge.

Altri contenuti del PTPCT

4. Formazione in tema di anticorruzione

4.1. Formazione in tema di anticorruzione e programma annuale della

formazione

Ove possibile la formazione in tema di contrasto alla corruzione è strutturata su due livelli:

- **livello generale**, rivolto a tutti i dipendenti;
- **livello specifico**, riguarda le politiche, i programmi e i vari strumenti utilizzati per la prevenzione e tematiche settoriali, in relazione al ruolo svolto da ciascun soggetto nell'amministrazione.

Si demanda al Responsabile per la prevenzione della corruzione:

- il compito di individuare, di concerto con i responsabili di settore, i collaboratori cui somministrare formazione in materia di prevenzione della corruzione e trasparenza;
- il compito di individuare, di concerto con i responsabili di settore, i soggetti incaricati della formazione.

La formazione sarà somministrata a mezzo dei più comuni strumenti: seminari in aula, tavoli di lavoro, ecc. A questi si aggiungono seminari di formazione online, in remoto.

Si prevede di erogare formazione innanzitutto ai Responsabili di settore e, direttamente o per il tramite dei Responsabili, a tutti i dipendenti.

5. Codice di comportamento

L'articolo 54 del decreto legislativo 165/2001, ha previsto che il Governo definisca un "Codice di comportamento dei dipendenti delle pubbliche amministrazioni".

Tale Codice di comportamento deve assicurare: la qualità dei servizi; la prevenzione dei fenomeni di corruzione; il rispetto dei doveri costituzionali di diligenza, lealtà, imparzialità e servizio esclusivo alla cura dell'interesse pubblico.

Il 16 aprile 2013 è stato emanato il DPR 62/2013, recante il suddetto Codice di comportamento.

Il comma 3 dell'articolo 54 del decreto legislativo 165/2001 dispone che ciascuna amministrazione elabori un proprio Codice di comportamento "con procedura aperta alla partecipazione e previo parere obbligatorio del proprio organismo indipendente di valutazione".

A seguito di procedura aperta e con il coinvolgimento dell'Organismo di Valutazione l'Ente si è dotato di un proprio Codice di comportamento.

L'Ente predispone e/o aggiorna e/o mantiene aggiornati gli schemi tipo di incarico, contratto, bando, inserendo la condizione dell'osservanza del Codici di comportamento per i collaboratori esterni a qualsiasi titolo, per i titolari di organi, per il personale impiegato negli uffici di diretta collaborazione dell'autorità politica, per i collaboratori delle ditte fornitrici di beni o servizi od opere a favore dell'amministrazione, nonché prevedendo la risoluzione o la decadenza dal rapporto in caso di violazione degli obblighi derivanti dal codici.

Trova piena applicazione l'articolo 55-bis comma 3 del decreto legislativo 165/2001 e s.m.i. in materia di segnalazione all'ufficio competente per i procedimenti disciplinari.

Provvede l'ufficio competente a svolgere e concludere i procedimenti disciplinari a norma dell'articolo 55-bis comma 4 del decreto legislativo 165/2001 e s.m.i.

Il codice di comportamento dei dipendenti comunali è stato adeguato alle Linee Guida ANAC di cui alla Delibera 177 del 19.02.2020, con Deliberazione di Giunta Comunale n. 24 in data 24.03.2021.

L'Amministrazione intende adeguarlo alle disposizioni del CCNL Comparto Funzioni Locali 2019-2021 sottoscritto in data 16.11.2021.

L'Amministrazione pone particolare attenzione a quanto concerne il **conflitto di interessi** sia quello reale e concreto, sia per le situazioni di potenziale conflitto che potrebbero interferire con lo svolgimento dei doveri pubblici e inquinare l'imparzialità amministrativa o l'immagine imparziale del potere pubblico.

6. Altre iniziative

6.1. Indicazione dei criteri di rotazione del personale

La legge di stabilità per il 2016 (legge 208/2015), al comma 221, prevede che: *"(...) non trovano applicazione le disposizioni adottate ai sensi dell'articolo 1 comma 5 della legge 190/2012, ove la dimensione dell'ente risulti incompatibile con la rotazione dell'incarico dirigenziale"*.

In sostanza, la legge consente di evitare la rotazione dei dirigenti/funzionari negli enti dove ciò non sia possibile per *sostanziale infungibilità* delle figure presenti in dotazione organica.

La dotazione organica dell'ente è assai limitata e non consente, di fatto, l'applicazione concreta del criterio della rotazione.

Non esistono figure professionali perfettamente fungibili.

In ogni caso si attiverà ogni iniziativa utile (gestioni associate, mobilità, comando, ecc.) per assicurare l'attuazione della misura.

6.2. Incarichi e attività non consentite ai pubblici dipendenti

L'Ente si prefigge di continuare ad applicare con puntualità la già esaustiva e dettagliata disciplina del decreto legislativo 39/2013, dell'articolo 53 del decreto legislativo 165/2001 e dell'articolo 60 del DPR 3/1957.

L'Ente intende intraprendere adeguate iniziative per dare conoscenza al personale dell'obbligo di astensione, delle conseguenze scaturenti dalla sua violazione e dei comportamenti da seguire in caso di conflitto di interesse.

Provvederà nel corso della vigenza del presente Piano alla verifica ed attuazione della regolamentazione per disciplinare gli incarichi e le attività non consentite ai pubblici dipendenti.

6.3. Attribuzione degli incarichi dirigenziali, definizione delle cause ostative al conferimento e verifica dell'insussistenza di cause di incompatibilità

L'ente si prefigge di continuare ad applicare con puntualità la già esaustiva e dettagliata disciplina recata dagli articoli 50 comma 10, 107 e 109 del TUEL e dagli articoli 13-27 del decreto legislativo 165/2001 e s.m.i.

Inoltre, l'Ente si prefigge di continuare ad applicare puntualmente le disposizioni del decreto legislativo 39/2013 e, in particolare, l'articolo 20 rubricato: *dichiarazione sulla*

insussistenza di cause di inconferibilità o incompatibilità.

6.3-bis. Obbligo di astensione in caso di conflitto di interesse

Le pubbliche amministrazioni di cui all'articolo 1, comma 2, del d.lgs. 165/2001 debbono intraprendere adeguate iniziative per dare conoscenza al personale dell'obbligo di astensione, delle conseguenze scaturenti dalla sua violazione e dei comportamenti da seguire in caso di conflitto di interesse.

L'articolo 1, comma 41, della legge 190/2012 ha introdotto l'articolo 6-bis nella legge 241/1990, rubricato "Conflitto di interessi", secondo cui "Il responsabile del procedimento e i titolari degli uffici competenti ad adottare i pareri, le valutazioni tecniche, gli atti endoprocedimentali e il provvedimento finale devono astenersi in caso di conflitto di interessi, segnalando ogni situazione di conflitto, anche potenziale".

La norma va letta in maniera coordinata con la disposizione inserita nel Codice di comportamento.

L'articolo 6 di questo decreto infatti prevede che "Il dipendente si astiene dal partecipare all'adozione di decisioni o ad attività che possano coinvolgere interessi propri, ovvero di suoi parenti affini entro il secondo grado, del coniuge o di conviventi oppure di persone con le quali abbia rapporti di frequentazione abituale, ovvero di soggetti od organizzazioni con cui egli o il coniuge abbia causa pendente o grave inimicizia o rapporti di credito o debito significativi, ovvero di soggetti od organizzazioni di cui sia tutore, curatore, procuratore o agente, ovvero di enti, associazioni anche non riconosciute, comitati, società o stabilimenti di cui egli sia amministratore o gerente o dirigente.

Il dipendente si astiene in ogni altro caso in cui esistano gravi ragioni di convenienza.

Sull'astensione decide il responsabile dell'ufficio di appartenenza".

Tale disposizione contiene una tipizzazione delle relazioni personali o professionali sintomatiche del possibile conflitto di interesse.

Essa contiene anche una clausola di carattere generale in riferimento a tutte le ipotesi in cui si manifestino "gravi ragioni di convenienza".

La segnalazione del conflitto deve essere indirizzata al dirigente, il quale, esaminate le circostanze, valuta se la situazione realizza un conflitto di interesse idoneo a ledere l'imparzialità dell'agire amministrativo.

Il dirigente destinatario della segnalazione deve valutare espressamente la situazione sottoposta alla sua attenzione e deve rispondere per iscritto al dipendente medesimo sollevandolo dall'incarico oppure motivando espressamente le ragioni che consentono comunque l'espletamento dell'attività da parte di quel dipendente.

Nel caso in cui sia necessario sollevare il dipendente dall'incarico esso dovrà essere affidato dal dirigente ad altro dipendente ovvero, in carenza di dipendenti professionalmente idonei, il dirigente dovrà avocare a sé ogni compito relativo a quel procedimento.

Qualora il conflitto riguardi il dirigente a valutare le iniziative da assumere sarà il responsabile per la prevenzione.

La violazione sostanziale della norma, che si realizza con il compimento di un atto illegittimo, dà luogo a responsabilità disciplinare del dipendente suscettibile di essere sanzionata con l'irrogazione di sanzioni all'esito del relativo procedimento, oltre a poter costituire fonte di illegittimità del procedimento e del provvedimento conclusivo dello stesso, quale sintomo di eccesso di potere sotto il profilo dello sviamento della funzione tipica dell'azione amministrativa

6.4. Definizione di modalità per verificare il rispetto del divieto di svolgere attività incompatibili a seguito della cessazione del rapporto

La legge 190/2012 ha integrato l'articolo 53 del decreto legislativo 165/2001 con un nuovo comma, il 16-ter, per contenere il rischio di situazioni di corruzione connesse all'impiego del dipendente pubblico successivamente alla cessazione del suo rapporto di lavoro.

La norma vieta ai dipendenti che, negli ultimi tre anni di servizio, abbiano esercitato poteri autoritativi o negoziali per conto delle pubbliche amministrazioni di svolgere, nei tre anni successivi alla cessazione del rapporto di pubblico impiego, attività lavorativa o professionale presso i soggetti privati destinatari dell'attività della pubblica amministrazione svolta attraverso i medesimi poteri.

Eventuali contratti conclusi e gli incarichi conferiti in violazione del divieto sono nulli.

E' fatto divieto ai soggetti privati che li hanno conclusi o conferiti di contrattare con le pubbliche amministrazioni per i successivi tre anni, con obbligo di restituzione dei compensi eventualmente percepiti e accertati ad essi riferiti.

Il rischio valutato dalla norma è che durante il periodo di servizio il dipendente possa artatamente preconstituirsì delle situazioni lavorative vantaggiose, sfruttare a proprio fine la sua posizione e il suo potere all'interno dell'amministrazione, per poi ottenere contratti di lavoro/collaborazione presso imprese o privati con cui entra in contatto.

La norma limita la libertà negoziale del dipendente per un determinato periodo successivo alla cessazione del rapporto per eliminare la "convenienza" di eventuali accordi fraudolenti.

Ogni contraente e appaltatore dell'ente, all'atto della stipulazione del contratto deve rendere una dichiarazione, ai sensi del DPR 445/2000, circa l'inesistenza di contratti di lavoro o rapporti di collaborazione vietati a norma del comma 16-ter del d.lgs. 165/2001 e s.m.i.

L'ente si riserva di verificare la veridicità di tutte le suddette dichiarazioni.

6.5. Elaborazione di direttive per effettuare controlli su precedenti penali ai fini dell'attribuzione degli incarichi e dell'assegnazione ad uffici

La legge 190/2012 ha introdotto delle misure di prevenzione di carattere soggettivo, che anticipano la tutela al momento della formazione degli organi deputati ad assumere decisioni e ad esercitare poteri nelle amministrazioni.

L'articolo 35-bis del decreto legislativo 165/2001 pone condizioni ostative per la partecipazione a commissioni di concorso o di gara e per lo svolgimento di funzioni

direttive in riferimento agli uffici considerati a più elevato rischio di corruzione.

La norma, in particolare, prevede che coloro che siano stati condannati, anche con sentenza non passata in giudicato, per i reati previsti nel capo I del titolo II del libro secondo del codice penale:

- a) non possano fare parte, anche con compiti di segreteria, di commissioni per l'accesso o la selezione a pubblici impieghi;
- b) non possano essere assegnati, anche con funzioni direttive, agli uffici preposti alla gestione delle risorse finanziarie, all'acquisizione di beni, servizi e forniture;
- c) non possano essere assegnati, anche con funzioni direttive, agli uffici preposti alla concessione o all'erogazione di sovvenzioni, contributi, sussidi, ausili finanziari o attribuzioni di vantaggi economici a soggetti pubblici e privati;
- d) non possano fare parte delle commissioni per la scelta del contraente per l'affidamento di lavori, forniture e servizi, per la concessione o l'erogazione di sovvenzioni, contributi, sussidi, ausili finanziari, nonché per l'attribuzione di vantaggi economici di qualunque genere.

Ogni commissario e/o responsabile all'atto della designazione sarà tenuto a rendere, ai sensi del DPR 445/2000, una dichiarazione di insussistenza delle condizioni di incompatibilità di cui sopra.

Le suddette dichiarazioni di insussistenza di cause di inconfiribilità ed incompatibilità sono pubblicate sul sito istituzionale dell'Ente, all'interno della sezione *Amministrazione Trasparente - Personale - Posizioni organizzative*.

Tutto il personale dipendente dell'Ente è tenuto a rendere la dichiarazione circa l'insussistenza delle condizioni di incompatibilità di cui sopra.

L'ente si riserva di verificare la veridicità di tutte le suddette dichiarazioni.

6.6. Adozione di misure per la tutela del dipendente che effettua segnalazioni di illecito (*whistleblower*)

Secondo il nuovo articolo 54-bis e come già previsto nel PNA 2013 (Allegato 1 paragrafo B.12), sono accordate al whistleblower le seguenti garanzie:

- a) la tutela dell'anonimato;
- b) il divieto di discriminazione;
- c) la previsione che la denuncia sia sottratta al diritto di accesso.

Il Piano nazionale anticorruzione prevede, tra azioni e misure generali per la prevenzione della corruzione e, in particolare, fra quelle obbligatorie, che le amministrazioni pubbliche debbano tutelare il dipendente che segnali condotte illecite, anche mediante l'assunzione dei "necessari accorgimenti tecnici per dare attuazione alla tutela del dipendente che effettua le segnalazioni".

L'Ente, in seguito alla redazione della relazione annuale del Responsabile della prevenzione della corruzione sui risultati delle attività svolte, si è dotato di un canale informatico per consentire ai dipendenti l'invio di segnalazioni in forma anonima direttamente all'Autorità Nazionale Anticorruzione, pur mantenendo la

modalità di presentazione delle segnalazioni a mezzo mail o attraverso apposita modulistica.

I soggetti destinatari delle segnalazioni sono tenuti al segreto ed al massimo riserbo. Applicano con puntualità e precisione i paragrafi B.12.1, B.12.2 e B.12.3 dell'Allegato 1 del PNA 2013 ⁽⁵⁾.

(5) B.12.1 - Anonimato

La ratio della norma è quella di evitare che il dipendente ometta di effettuare segnalazioni di illecito per il timore di subire conseguenze pregiudizievoli.

La norma tutela l'anonimato facendo specifico riferimento al procedimento disciplinare. Tuttavia, l'identità del segnalante deve essere protetta in ogni contesto successivo alla segnalazione.

Per quanto riguarda lo specifico contesto del procedimento disciplinare, l'identità del segnalante può essere rivelata all'autorità disciplinare e all'incolpato nei seguenti casi:

- consenso del segnalante;
- la contestazione dell'addebito disciplinare è fondata su accertamenti distinti e ulteriori rispetto alla segnalazione: si tratta dei casi in cui la segnalazione è solo uno degli elementi che hanno fatto emergere l'illecito, ma la contestazione avviene sulla base di altri fatti da soli sufficienti a far scattare l'apertura del procedimento disciplinare;
- la contestazione è fondata, in tutto o in parte, sulla segnalazione e la conoscenza dell'identità è assolutamente indispensabile per la difesa dell'incolpato: tale circostanza può emergere solo a seguito dell'audizione dell'incolpato ovvero dalle memorie difensive che lo stesso produce nel procedimento.

La tutela dell'anonimato prevista dalla norma non è sinonimo di accettazione di segnalazione anonima. La misura di tutela introdotta dalla disposizione si riferisce al caso della segnalazione proveniente da dipendenti individuabili e riconoscibili. Resta fermo che l'amministrazione deve prendere in considerazione anche segnalazioni anonime, ove queste si presentino adeguatamente circostanziate e rese con dovizia di particolari, siano tali cioè da far emergere fatti e situazioni relazionandoli a contesti determinati (es.: indicazione di nominativi o qualifiche particolari, menzione di uffici specifici, procedimenti o eventi particolari, ecc.).

Le disposizioni a tutela dell'anonimato e di esclusione dell'accesso documentale non possono comunque essere riferibili a casi in cui, in seguito a disposizioni di legge speciale, l'anonimato non può essere opposto, ad esempio indagini penali, tributarie o amministrative, ispezioni, ecc.

B.12.2 - Il divieto di discriminazione nei confronti del whistleblower

Per misure discriminatorie si intendono le azioni disciplinari ingiustificate, le molestie sul luogo di lavoro ed ogni altra forma di ritorsione che determini condizioni di lavoro intollerabili. La tutela prevista dalla norma è circoscritta all'ambito della pubblica amministrazione; infatti, il segnalante e il denunciato sono entrambi pubblici dipendenti. La norma riguarda le segnalazioni effettuate all'Autorità giudiziaria, alla Corte dei conti o al proprio superiore gerarchico.

Il dipendente che ritiene di aver subito una discriminazione per il fatto di aver effettuato una segnalazione di illecito:

- deve dare notizia circostanziata dell'avvenuta discriminazione al responsabile della prevenzione;
 - il responsabile valuta la sussistenza degli elementi per effettuare la segnalazione di quanto accaduto al dirigente sovraordinato del dipendente che ha operato la discriminazione;
 - il dirigente valuta tempestivamente l'opportunità/necessità di adottare atti o provvedimenti per ripristinare la situazione e/o per rimediare agli effetti negativi della discriminazione in via amministrativa e la sussistenza degli estremi per avviare il procedimento disciplinare nei confronti del dipendente che ha operato la discriminazione, all'U.P.D.;
 - l'U.P.D., per i procedimenti di propria competenza, valuta la sussistenza degli estremi per avviare il procedimento disciplinare nei confronti del dipendente che ha operato la discriminazione all'Ufficio del contenzioso dell'amministrazione;
 - l'Ufficio del contenzioso valuta la sussistenza degli estremi per esercitare in giudizio l'azione di risarcimento per lesione dell'immagine della pubblica amministrazione all'Ispettorato della funzione pubblica;
 - l'Ispettorato della funzione pubblica valuta la necessità di avviare un'ispezione, al fine di acquisire ulteriori elementi per le successive determinazioni;
- può dare notizia dell'avvenuta discriminazione all'organizzazione sindacale alla quale aderisce o ad una delle organizzazioni sindacali rappresentative nel comparto presenti nell'amministrazione; l'organizzazione sindacale deve riferire della situazione di discriminazione all'Ispettorato della funzione pubblica se la segnalazione non è stata effettuata dal responsabile della prevenzione;

6.7. Predisposizione di protocolli di legalità per gli affidamenti ⁶

I *patti d'integrità* ed i *protocolli di legalità* sono un complesso di condizioni la cui accettazione viene configurata dall'ente, in qualità di stazione appaltante, come presupposto necessario e condizionante la partecipazione dei concorrenti ad una gara di appalto.

Il ***patto di integrità*** è un documento che la stazione appaltante richiede ai partecipanti alle gare.

Permette un controllo reciproco e sanzioni per il caso in cui qualcuno dei partecipanti cerchi di eluderlo. Si tratta, quindi, di un complesso di regole di comportamento, finalizzate alla prevenzione del fenomeno corruttivo e volte a valorizzare comportamenti eticamente adeguati per tutti i concorrenti.

L'AVCP con determinazione 4/2012 si era pronunciata sulla legittimità di inserire clausole contrattuali che impongono obblighi in materia di contrasto delle infiltrazioni criminali negli appalti nell'ambito di protocolli di legalità/patti di integrità⁷.

Ogni Settore dovrà richiedere in sede di gara ai concorrenti la sottoscrizione di patti d'integrità/protocolli di legalità conformemente al modello predisposto.

La prescrizione per ragioni di celerità procedura è limitata ad affidamenti di importo superiore ad € 10.000,00.

6.8. Indicazione delle iniziative previste nell'ambito dell'erogazione di sovvenzioni, contributi, sussidi, ausili finanziari nonché attribuzione di vantaggi economici di qualunque genere

Sovvenzioni, contributi, sussidi, ausili finanziari, nonché attribuzioni di vantaggi economici di qualunque genere, sono elargiti esclusivamente alle condizioni e secondo la disciplina del regolamento previsto dall'articolo 12 della legge 241/1990.

-
- può dare notizia dell'avvenuta discriminazione al Comitato Unico di Garanzia, d'ora in poi C.U.G.; il presidente del C.U.G. deve riferire della situazione di discriminazione all'Ispettorato della funzione pubblica se la segnalazione non è stata effettuata dal responsabile della prevenzione;
 - può agire in giudizio nei confronti del dipendente che ha operato la discriminazione e dell'amministrazione per ottenere:
 - un provvedimento giudiziale d'urgenza finalizzato alla cessazione della misura discriminatoria e/o al ripristino immediato della situazione precedente;
 - l'annullamento davanti al T.A.R. dell'eventuale provvedimento amministrativo illegittimo e/o, se del caso, la sua disapplicazione da parte del tribunale del lavoro e la condanna nel merito per le controversie in cui è parte il personale c.d. contrattualizzato;
 - il risarcimento del danno patrimoniale e non patrimoniale conseguente alla discriminazione.

B.12.3 Sottrazione al diritto di accesso

Il documento non può essere oggetto di visione né di estrazione di copia da parte di richiedenti, ricadendo nell'ambito delle ipotesi di esclusione di cui all'art. 24, c. 1, lett. a), l. 241/1990. In caso di regolamentazione autonoma da parte dell'ente della disciplina dell'accesso documentale, in assenza di integrazione espressa del regolamento, quest'ultimo deve intendersi etero integrato dalla disposizione contenuta nella legge 190/2012".

⁶ Art. 1, comma 17, della legge 190/2012

⁷ Nella determinazione 4/2012 l'AVCP precisava che "mediante l'accettazione delle clausole sancite nei protocolli di legalità al momento della presentazione della domanda di partecipazione e/o dell'offerta, infatti, l'impresa concorrente accetta, in realtà, regole che rafforzano comportamenti già doverosi per coloro che sono ammessi a partecipare alla gara e che prevedono, in caso di violazione di tali doveri, sanzioni di carattere patrimoniale, oltre alla conseguenza, comune a tutte le procedure concorsuali, della estromissione dalla gara (cfr. Cons. St., sez. VI, 8 maggio 2012, n. 2657; Cons. St., 9 settembre 2011, n. 5066)".

Ogni provvedimento d'attribuzione/elargizione, a prescindere dal valore economico, deve essere prontamente pubblicato sul sito istituzionale dell'ente nella sezione "amministrazione trasparente", oltre che all'albo on line e nella sezione "determinazioni/deliberazioni".

6.9. Indicazione delle iniziative previste nell'ambito di concorsi e selezione del personale

I concorsi e le procedure selettive si svolgono secondo le prescrizioni del decreto legislativo 165/2001 e del regolamento di organizzazione dell'ente.

Ogni provvedimento relativo a concorsi e procedure selettive è prontamente pubblicato sul sito istituzionale dell'ente nella sezione "amministrazione trasparente".

Ciascun commissario di concorso designato dovrà rilasciare all'atto del conferimento dell'incarico la dichiarazione di cui al precedente punto 6.5.

6.10. Indicazione delle iniziative previste nell'ambito delle attività ispettive/organizzazione del sistema di monitoraggio sull'attuazione del PTPC, con individuazione dei referenti, dei tempi e delle modalità di informativa

Attraverso il monitoraggio possono emergere eventuali omissioni o ritardi ingiustificati che possono essere sintomo di fenomeni corruttivi.

Ciascun ufficio dovrà attivare un adeguato monitoraggio, con sintetica relazione finale su base annuale al RPCT.

6.11. Maneggio denaro pubblico

Al fine di ridurre il maneggio di denaro pubblico nella gestione degli incassi delle proprie entrate, l'Ente applica quanto previsto dall'art. 2-bis del d.lgs. 193/2016⁸.

⁸ Secondo il quale: "In deroga all'articolo 52 del decreto legislativo 15 dicembre 1997, n. 446, il versamento spontaneo delle entrate tributarie dei comuni e degli altri enti locali deve essere effettuato direttamente sul conto corrente di tesoreria dell'ente impositore (ovvero sui conti correnti postali ad esso intestati), o mediante il sistema dei versamenti unitari di cui all'articolo 17 del decreto legislativo 9 luglio 1997, n. 241, o attraverso gli strumenti di pagamento elettronici resi disponibili dagli enti impositori.

Restano comunque ferme le disposizioni di cui al comma 12 dell'articolo 13 del decreto-legge 6 dicembre 2011, n. 201, convertito, con modificazioni, dalla legge 22 dicembre 2011, n. 214, e al comma 688 dell'articolo 1 della legge 27 dicembre 2013, n. 147, relative al versamento dell'imposta municipale propria (IMU) e del tributo per i servizi indivisibili (TASI).

Per le entrate diverse da quelle tributarie, il versamento spontaneo deve essere effettuato esclusivamente sul conto corrente di tesoreria dell'ente impositore (ovvero sui conti correnti postali ad esso intestati) o attraverso gli strumenti di pagamento elettronici resi disponibili dagli enti impositori ovvero, a decorrere dal 1° ottobre 2017, per tutte le entrate riscosse, dal gestore del relativo servizio che risulti comunque iscritto nell'albo di cui all'articolo 53 del decreto legislativo 15 dicembre 1997, n. 446, e si avvalga di reti di acquisizione del gettito che fanno ricorso a forme di cauzione collettiva e solidale già riconosciute dall'Amministrazione finanziaria, tali da consentire, in presenza della citata cauzione, l'acquisizione diretta da parte degli enti locali degli importi riscossi, non oltre il giorno del pagamento, al netto delle spese anticipate e dell'aggio dovuto nei confronti del predetto gestore".

Parte IV

Trasparenza

1. La trasparenza

L'amministrazione ritiene la *trasparenza sostanziale* della PA e l'accesso civico le misure principali per contrastare i fenomeni corruttivi.

Il 14 marzo 2013 il legislatore ha varato il decreto legislativo 33/2013 di "*Riordino della disciplina riguardante gli obblighi di pubblicità, trasparenza e diffusione di informazioni da parte delle pubbliche amministrazioni*".

Il decreto legislativo 97/2016, il cosiddetto *Freedom of Information Act*, ha modificato la quasi totalità degli articoli e degli istituti del suddetto "*decreto trasparenza*".

L'originale decreto 33/2013 si poneva quale oggetto e fine la "*trasparenza della PA*". Il *Foia* ha spostato il baricentro della normativa a favore del "*cittadino*" e del suo diritto di accesso.

Novità principali sono:

- il deciso potenziamento dell'istituto dell'accesso civico;
- l'ampliamento e la razionalizzazione della pubblicazione di documenti, informazioni e dati concernenti l'organizzazione e l'attività delle pubbliche amministrazioni.

L'ANAC raccomanda alle amministrazioni di "*rafforzare tale misura nei propri PTPC anche oltre al rispetto di specifici obblighi di pubblicazione già contenuti in disposizioni vigenti*".

2. Obiettivi strategici

L'amministrazione ritiene che la *trasparenza* sia la misura principale per contrastare i fenomeni corruttivi come definiti dalla legge 190/2012.

Pertanto, intende realizzare i seguenti obiettivi di *trasparenza sostanziale*:

1. la **trasparenza quale reale ed effettiva accessibilità totale** alle informazioni concernenti l'organizzazione e l'attività dell'amministrazione;
2. **il libero e illimitato esercizio dell'accesso civico**, come potenziato dal decreto legislativo 97/2016, quale diritto riconosciuto a chiunque di richiedere documenti, informazioni e dati.

Tali obiettivi hanno la funzione precipua di indirizzare l'azione amministrativa ed i comportamenti degli operatori verso:

- a) elevati livelli di trasparenza dell'azione amministrativa e dei comportamenti di dipendenti e funzionari pubblici, anche onorari;
- b) lo sviluppo della cultura della legalità e dell'integrità nella gestione del bene pubblico.

3. Altri strumenti di programmazione

Gli obiettivi di *trasparenza sostanziale* sono stati formulati coerentemente con la programmazione strategica e operativa definita e negli strumenti di programmazione di medio periodo e annuale riportati nelle Tabelle che seguono:

Documento di programmazione	Obbligatorio
DUP - Documento unico di programmazione (art. 170 TUEL)	SI
Ricognizione annuale delle situazioni di soprannumero o di eccedenza del personale (artt. 6 e 33 decreto legislativo 165/2001) e Piano triennale del fabbisogno di personale (art. 6 d.lgs. 165/2001 e smi)	SI
Piano esecutivo di gestione e Piano della performance triennale (art. 10 decreto legislativo 150/2009)	NO
Piano triennale delle azioni positive per favorire le pari opportunità (art. 48 decreto legislativo 198/2006) 2018-2020	SI
Programmazione triennale dei LLPP (art. 21 del d.lgs. 50/2016)	Oltre 100.000 euro
Programmazione biennale forniture e servizi (art. 21 del d.lgs. 50/2016 e co. 424 l. 232/2016)	Oltre 40.000 euro
Bilancio triennale (art. 162 e ss. TUEL)	SI
Piano di governo del territorio (PGT)	SI

4. Comunicazione

La legge 69/2009 riconosce l'effetto di "*pubblicità legale*" soltanto alle pubblicazioni effettuate sui siti informatici delle PA.

L'articolo 32 della suddetta legge dispone che "*a far data dal 1° gennaio 2010, gli obblighi di pubblicazione di atti e provvedimenti amministrativi aventi effetto di pubblicità legale si intendono assolti con la pubblicazione nei propri siti informatici da parte delle amministrazioni e degli enti pubblici obbligati*".

L'amministrazione ha adempiuto al dettato normativo sin dal 1° gennaio 2010: l'albo pretorio è esclusivamente informatico. Il relativo link è ben indicato nella *home page* del sito istituzionale.

Come deliberato dall'*Autorità nazionale anticorruzione* (legge 190/2012), per gli atti soggetti a pubblicità legale **all'albo on line**, nei casi in cui tali atti rientrino nelle categorie per le quali l'obbligo è previsto dalla legge, rimane invariato anche l'obbligo di pubblicazione in altre sezioni del sito istituzionale, nonché nell'apposita sezione "*trasparenza, valutazione e merito*" (oggi "*amministrazione trasparente*").

L'Ente è munito di **posta elettronica** ordinaria e certificata.

Sul sito web, nella *home page*, è riportato l'indirizzo PEC istituzionale. Nelle sezioni dedicate alle ripartizioni organizzative sono indicati gli indirizzi di posta elettronica ordinaria di ciascun ufficio, nonché gli altri consueti recapiti (telefono, fax, ecc.).

5. Attuazione

L'allegato A del decreto legislativo 33/2013 disciplina la struttura delle informazioni da pubblicarsi sui siti web istituzionali delle pubbliche amministrazioni.

Le tabelle riportate nelle pagine che seguono, sono state elaborate sulla base delle indicazioni contenute nel suddetto allegato e delle "linee guida" fornite dall'Autorità, in particolare, con la deliberazione 50/2013.

Le tabelle sono composte da sette colonne, che recano i dati seguenti:

Colonna A: denominazione delle sotto-sezioni di primo livello;

Colonna B: denominazione delle sotto-sezioni di secondo livello;

Colonna C: disposizioni normative, aggiornate al d.lgs. 97/2016, che impongono la pubblicazione;

Colonna D: denominazione del singolo obbligo di pubblicazione;

Colonna E: contenuti dell'obbligo (documenti, dati e informazioni da pubblicare in ciascuna sotto-sezione secondo le linee guida di ANAC);

Colonna F: periodicità di aggiornamento delle pubblicazioni;

Colonna G: **ufficio responsabile della pubblicazione dei dati, delle informazioni e dei documenti previsti nella colonna E secondo la periodicità prevista in colonna F.**

Nota ai dati della Colonna F: la normativa impone scadenze temporali diverse per l'aggiornamento delle diverse tipologie di informazioni e documenti.

L'aggiornamento delle pagine web di "*Amministrazione trasparente*" può avvenire "*tempestivamente*", oppure su base annuale, trimestrale o semestrale.

L'aggiornamento di taluni dati essere "*tempestivo*". Il legislatore non ha però specificato il concetto di tempestività, concetto la cui relatività può dar luogo a comportamenti anche molto difformi.

Pertanto, al fine di "*rendere oggettivo*" il concetto di tempestività, tutelando operatori, cittadini e amministrazione, si definisce quanto segue: è tempestiva la pubblicazione di dati, informazioni e documenti quando effettuata entro **30 giorni** dalla disponibilità definitiva dei dati, informazioni e documenti.

Nota ai dati della Colonna G: L'articolo 43 comma 3 del decreto legislativo 33/2013 prevede che "***i dirigenti responsabili degli uffici dell'amministrazione garantiscano il tempestivo e regolare flusso delle informazioni da pubblicare ai fini del rispetto dei termini stabiliti dalla legge***".

I **Responsabili** dei servizi/uffici indicati nella colonna G sono **RESPONSABILI DELLA TRASMISSIONE DEI DATI**, informazioni e documenti da pubblicare previsti nella griglia sotto riportata. Garantiscono il tempestivo e regolare flusso delle informazioni da pubblicare ai fini del rispetto dei termini stabiliti dalla legge; garantiscono l'integrità, il costante aggiornamento, la completezza, la tempestività, la semplicità di consultazione, la comprensibilità, l'omogeneità, la facile accessibilità, nonché la conformità ai documenti originali in possesso dell'amministrazione, l'indicazione della loro provenienza e la riutilizzabilità delle

informazioni pubblicate.

I Responsabili quindi garantiranno che i documenti e gli atti oggetto di pubblicazione obbligatoria siano quindi pubblicati:

- in forma chiara e semplice, tali da essere facilmente comprensibili al soggetto che ne prende visione;
- completi nel loro contenuto, e degli allegati costituenti parte integrante e sostanziale dell'atto;
- con l'indicazione della loro provenienza, e previa attestazione di conformità all'originale in possesso dell'amministrazione;

Nella griglia allegata al presente Programma sono presentati tutti gli obblighi di pubblicazione, organizzati in sezioni corrispondenti alle sezioni del sito «Amministrazione trasparente» previste dal D.Lgs. 33/2013 e successive modifiche ed integrazioni, e le relative aree di competenza. I responsabili degli uffici dell'ente, o i propri collaboratori, incaricati dai responsabili per l'aggiornamento/monitoraggio degli adempimenti degli obblighi di pubblicazione, saranno oggetto di appositi corsi di formazione.

RESPONSABILI DELLA PUBBLICAZIONE:

Coincidono con i Responsabili della Trasmissione viste le ridotte dimensioni dell'ente, salvo quanto sotto specificato.

Per quanto riguarda **la tabella degli "incarichi di consulenza e collaborazione"** tutti gli uffici sono tenuti all'aggiornamento costante dei dati sempre entro 15 gg dall'adozione dell'atto. Trimestralmente l'addetto alla pubblicazione procederà a pubblicare le tabelle aggiornate, previa comunicazione via mail affarigenerali@comune.saltrio.va.it di avvenuto aggiornamento della tabella da parte del Responsabile di servizio/ufficio.

I contenuti della sezione **bandi di gara e contratti** confluiranno automaticamente nella sezione e relative sottosezioni a seguito di completamento dell'iter dell'atto amministrativo nel gestionale da parte del Responsabile del servizio. E' obbligo di ogni responsabile indicato alla colonna G di verificare la corretta pubblicazione dei propri atti e dati.

6. Organizzazione

I referenti per la trasparenza che coadiuvano il responsabile anticorruzione nello svolgimento delle attività previste dal decreto legislativo 33/2013 sono gli stessi responsabili dei settori/uffici indicati nella colonna G.

Il responsabile anticorruzione e per la trasparenza sovrintende e verifica: il tempestivo invio dei dati, delle informazioni e dei documenti dagli uffici depositari all'ufficio preposto alla gestione del sito; la tempestiva pubblicazione da parte dell'ufficio preposto alla gestione del sito; assicura la completezza, la chiarezza e l'aggiornamento delle informazioni.

L'adempimento degli obblighi di trasparenza e pubblicazione previsti dal decreto legislativo 33/2013 e dal presente programma è oggetto di *controllo successivo di regolarità amministrativa* come normato dall'articolo 147-bis, commi 2 e 3, del TUEL e dal *regolamento sui controlli interni* dell'Ente.

L'ufficio di segreteria è incaricato della gestione della sezione "*amministrazione trasparente*", ad eccezione della parte relativa a "*Bandi e Contratti*" e "*Sovvenzioni*,"

contributi, sussidi, vantaggi economici", i cui dati vengono pubblicati direttamente dai vari Responsabili dei servizi per il tramite del software gestionale a disposizione di ogni ufficio/servizio.

Gli uffici depositari dei dati, delle informazioni e dei documenti da pubblicare (**indicati nella Colonna G**) trasmettono settimanalmente a detto ufficio i dati, le informazioni ed i documenti previsti nella **Colonna E** all'Ufficio preposto alla gestione del sito il quale provvede alla pubblicazione entro giorni 10 giorni dalla ricezione, salvo diversa previsione di legge.

Il responsabile per la prevenzione della corruzione e per la trasparenza svolge stabilmente attività di controllo sull'adempimento degli obblighi di pubblicazione, assicurando la completezza, la chiarezza e l'aggiornamento delle informazioni pubblicate, nonché segnalando all'organo di indirizzo politico, all'Organismo indipendente di valutazione (OIV), all'Autorità nazionale anticorruzione e, nei casi più gravi, all'ufficio di disciplina i casi di mancato o ritardato adempimento degli obblighi di pubblicazione.

Nell'ambito del ciclo di gestione della performance sono definiti obiettivi, indicatori e puntuali criteri di monitoraggio e valutazione degli obblighi di pubblicazione e trasparenza.

L'ente rispetta con puntualità le prescrizioni dei decreti legislativi 33/2013 e 97/2016.

L'ente assicura conoscibilità ed accessibilità a dati, documenti e informazioni elencati dal legislatore e precisati dall'ANAC.

Le limitate risorse dell'ente non consentono l'attivazione di strumenti di rilevazione circa *"l'effettivo utilizzo dei dati"* pubblicati.

Tali rilevazioni, in ogni caso, non sono di alcuna utilità per l'ente, obbligato comunque a pubblicare i documenti previsti dalla legge.

7. Accesso civico

Il comma 1 del rinnovato articolo 5 decreto legislativo 33/2013 attribuisce ad ogni cittadino il *libero accesso* ai dati elencati dal decreto legislativo 33/2013, oggetto di pubblicazione obbligatoria, ed estende l'accesso civico ad ogni altro dato e documento (*"ulteriore"*) rispetto a quelli da pubblicare in *"amministrazione trasparente"*.

L'accesso civico *"generalizzato"* investe ogni documento, ogni dato ed ogni informazione delle pubbliche amministrazioni. L'accesso civico incontra quale unico limite *"la tutela di interessi giuridicamente rilevanti"* secondo la disciplina del nuovo articolo 5-bis.

L'accesso civico, come in precedenza, non è sottoposto ad alcuna limitazione quanto alla legittimazione soggettiva del richiedente: spetta a chiunque.

Consentire a chiunque l'esercizio dell'accesso civico è obiettivo strategico di questa amministrazione.

Del diritto all'accesso civico è stata data ampia informazione sul sito web dell'Ente.

A norma del decreto legislativo 33/2013 in *"amministrazione trasparente"* sono pubblicati:

- i nominativi del responsabile della trasparenza al quale presentare la richiesta d'accesso civico e del titolare del potere sostitutivo, con l'indicazione dei relativi recapiti telefonici e delle caselle di posta elettronica istituzionale;
- le modalità per l'esercizio dell'accesso civico.

I dipendenti sono stati appositamente formati su contenuto e modalità d'esercizio dell'accesso civico, nonché sulle differenze rispetto al diritto d'accesso.

8. Dati ulteriori

La pubblicazione puntuale e tempestiva dei dati e delle informazioni elencate dal legislatore è sufficiente per assicurare la trasparenza dell'azione amministrativa di questo Ente.

In ogni caso, i dirigenti responsabili dei settori/uffici indicati nella colonna G possono pubblicare i dati e le informazioni che ritengono necessari per assicurare la *migliore trasparenza sostanziale* dell'azione amministrativa.

9. Tabelle

Le tabelle che seguono sono composte da sette colonne, come sopra descritto:

Sotto sezione livello 1	Sotto sezione livello 2	Normativa	Singolo obbligo	Contenuti dell'obbligo	Aggiornamento	Ufficio responsabile
A	B	C	D	E	F	G
Disposizioni generali	Piano triennale per la prevenzione della corruzione e della trasparenza	Art. 10, c. 8, lett. a), d.lgs. n. 33/2013	Piano triennale per la prevenzione della corruzione e della trasparenza (PTPCT)	Piano triennale per la prevenzione della corruzione e della trasparenza e suoi allegati, le misure integrative di prevenzione della corruzione individuate ai sensi dell'articolo 1, comma 2-bis della legge n. 190 del 2012, (MOG 231) (link alla sotto-sezione Altri contenuti/Anticorruzione)	Annuale	Servizio Affari Generali
	Atti generali	Art. 12, c. 1, d.lgs. n. 33/2013	Riferimenti normativi su organizzazione e attività	Riferimenti normativi con i relativi <i>link</i> alle norme di legge statale pubblicate nella banca dati "Normattiva" che regolano l'istituzione, l'organizzazione e l'attività delle pubbliche amministrazioni	Tempestivo (ex art. 8, d.lgs. n. 33/2013)	Servizio Affari Generali
			Atti amministrativi generali	Direttive, circolari, programmi, istruzioni e ogni atto che dispone in generale sulla organizzazione, sulle funzioni, sugli obiettivi, sui procedimenti, ovvero nei quali si determina l'interpretazione di norme giuridiche che riguardano o dettano disposizioni per l'applicazione di esse	Tempestivo (ex art. 8, d.lgs. n. 33/2013)	Servizio Affari Generali
			Documenti di programmazione strategico-gestionale	Direttive ministri, documento di programmazione, obiettivi strategici in materia di prevenzione della corruzione e trasparenza	Tempestivo (ex art. 8, d.lgs. n. 33/2013)	Servizio Affari Generali
		Art. 12, c. 2, d.lgs. n. 33/2013	Statuti e leggi regionali	Estremi e testi ufficiali aggiornati degli Statuti e delle norme di legge regionali, che regolano le funzioni, l'organizzazione e lo svolgimento delle attività di competenza dell'amministrazione	Tempestivo (ex art. 8, d.lgs. n. 33/2013)	Servizio Affari Generali
		Art. 55, c. 2, d.lgs. n. 165/2001 Art. 12, c. 1, d.lgs. n. 33/2013	Codice disciplinare e codice di condotta	Codice disciplinare, recante l'indicazione delle infrazioni del codice disciplinare e relative sanzioni (pubblicazione on line in alternativa all'affissione in luogo accessibile a tutti - art. 7, l. n. 300/1970) Codice di condotta inteso quale codice di comportamento	Tempestivo	Servizio Affari Generali

	Oneri informativi per cittadini e imprese	Art. 12, c. 1-bis, d.lgs. n. 33/2013	Scadenario obblighi amministrativi	Scadenario con l'indicazione delle date di efficacia dei nuovi obblighi amministrativi a carico di cittadini e imprese introdotti dalle amministrazioni secondo le modalità definite con DPCM 8 novembre 2013	Tempestivo	Servizio Affari Generali
		Art. 34, d.lgs. n. 33/2013	Oneri informativi per cittadini e imprese	Regolamenti ministeriali o interministeriali, provvedimenti amministrativi a carattere generale adottati dalle amministrazioni dello Stato per regolare l'esercizio di poteri autorizzatori, concessori o certificatori, nonché l'accesso ai servizi pubblici ovvero la concessione di benefici con allegato elenco di tutti gli oneri informativi gravanti sui cittadini e sulle imprese introdotti o eliminati con i medesimi atti	Dati non più soggetti a pubblicazione obbligatoria ai sensi del d.lgs. 97/2016	
	Burocrazia zero	Art. 37, c. 3, d.l. n. 69/2013	Burocrazia zero	Casi in cui il rilascio delle autorizzazioni di competenza è sostituito da una comunicazione dell'interessato	Dati non più soggetti a pubblicazione obbligatoria ai sensi del d.lgs. 10/2016	
		Art. 37, c. 3-bis, d.l. n. 69/2013	Attività soggette a controllo	Elenco delle attività delle imprese soggette a controllo (ovvero per le quali le pubbliche amministrazioni competenti ritengono necessarie l'autorizzazione, la segnalazione certificata di inizio attività o la mera comunicazione)		
Organizzazione	Titolari di incarichi politici, di amministrazione, di direzione o di governo	Art. 13, c. 1, lett. a), d.lgs. n. 33/2013		Organi di indirizzo politico e di amministrazione e gestione, con l'indicazione delle rispettive competenze	Tempestivo (ex art. 8, d.lgs. n. 33/2013)	Servizio Affari Generali
		Art. 14, c. 1, lett. a), d.lgs. n. 33/2013	Titolari di incarichi politici di cui all'art. 14, co. 1, del d.lgs. n. 33/2013 (da pubblicare in tabelle)	Atto di nomina o di proclamazione, con l'indicazione della durata dell'incarico o del mandato elettivo	Tempestivo (ex art. 8, d.lgs. n. 33/2013)	Servizio Affari Generali
		Art. 14, c. 1, lett. b), d.lgs. n. 33/2013		Curriculum vitae	Tempestivo (ex art. 8, d.lgs. n. 33/2013)	Servizio Affari Generali

Art. 14, c. 1, lett. c), d.lgs. n. 33/2013
Art. 14, c. 1, lett. d), d.lgs. n. 33/2013
Art. 14, c. 1, lett. e), d.lgs. n. 33/2013
Art. 14, c. 1, lett. f), d.lgs. n. 33/2013 Art. 2, c. 1, punto 1, l. n. 441/1982
Art. 14, c. 1, lett. f), d.lgs. n. 33/2013 Art. 2, c. 1, punto 2, l. n. 441/1982
Art. 14, c. 1, lett. f), d.lgs. n. 33/2013 Art. 2, c. 1, punto 3, l. n. 441/1982

Compensi di qualsiasi natura connessi all'assunzione della carica	Tempestivo (ex art. 8, d.lgs. n. 33/2013)	Servizio Economico Finanziario
Importi di viaggi di servizio e missioni pagati con fondi pubblici	Tempestivo (ex art. 8, d.lgs. n. 33/2013)	Servizio Economico Finanziario
Dati relativi all'assunzione di altre cariche, presso enti pubblici o privati, e relativi compensi a qualsiasi titolo corrisposti	Tempestivo (ex art. 8, d.lgs. n. 33/2013)	Servizio Economico Finanziario
Altri eventuali incarichi con oneri a carico della finanza pubblica e indicazione dei compensi spettanti	Tempestivo (ex art. 8, d.lgs. n. 33/2013)	Servizio Economico Finanziario
1) dichiarazione concernente diritti reali su beni immobili e su beni mobili iscritti in pubblici registri, titolarità di imprese, azioni di società, quote di partecipazione a società, esercizio di funzioni di amministratore o di sindaco di società, con l'apposizione della formula «sul mio onore affermo che la dichiarazione corrisponde al vero» [Per il soggetto, il coniuge non separato e i parenti entro il secondo grado, ove gli stessi vi consentano (NB: dando eventualmente evidenza del mancato consenso) e riferita al momento dell'assunzione dell'incarico]	Nessuno (va presentata una sola volta entro 3 mesi dalla elezione, dalla nomina o dal conferimento dell'incarico e resta pubblicata fino alla cessazione dell'incarico o del mandato).	Servizio Affari Generali
2) copia dell'ultima dichiarazione dei redditi soggetti all'imposta sui redditi delle persone fisiche [Per il soggetto, il coniuge non separato e i parenti entro il secondo grado, ove gli stessi vi consentano (NB: dando eventualmente evidenza del mancato consenso)] (NB: è necessario limitare, con appositi accorgimenti a cura dell'interessato o della amministrazione, la pubblicazione dei dati sensibili)	Entro 3 mesi dalla elezione, dalla nomina o dal conferimento dell'incarico	Servizio Affari Generali
3) dichiarazione concernente le spese sostenute e le obbligazioni assunte per la propaganda elettorale ovvero attestazione di essersi avvalsi esclusivamente di materiali e di mezzi propagandistici predisposti e messi a disposizione dal partito o dalla formazione politica della cui lista il soggetto ha fatto parte, con l'apposizione della formula «sul mio onore affermo che la dichiarazione corrisponde al vero» (con allegate copie	Tempestivo (ex art. 8, d.lgs. n. 33/2013)	Servizio Affari Generali

		delle dichiarazioni relative a finanziamenti e contributi per un importo che nell'anno superi 5.000 €)		
Art. 14, c. 1, lett. f), d.lgs. n. 33/2013 Art. 3, l. n. 441/1982		4) attestazione concernente le variazioni della situazione patrimoniale intervenute nell'anno precedente e copia della dichiarazione dei redditi [Per il soggetto, il coniuge non separato e i parenti entro il secondo grado, ove gli stessi vi consentano (NB: dando eventualmente evidenza del mancato consenso)]	Annuale	Servizio Affari Generali
Art. 14, c. 1, lett. a), d.lgs. n. 33/2013	Titolari di incarichi di amministrazione, di direzione o di governo di cui all'art. 14, co. 1-bis, del d.lgs. n. 33/2013	Atto di nomina o di proclamazione, con l'indicazione della durata dell'incarico o del mandato elettivo	Tempestivo (ex art. 8, d.lgs. n. 33/2013)	Servizio Affari Generali
Art. 14, c. 1, lett. b), d.lgs. n. 33/2013		Curriculum vitae	Tempestivo (ex art. 8, d.lgs. n. 33/2013)	Servizio Affari Generali
Art. 14, c. 1, lett. c), d.lgs. n. 33/2013		Compensi di qualsiasi natura connessi all'assunzione della carica	Tempestivo (ex art. 8, d.lgs. n. 33/2013)	Servizio Economico Finanziario
		Importi di viaggi di servizio e missioni pagati con fondi pubblici	Tempestivo (ex art. 8, d.lgs. n. 33/2013)	Servizio Economico Finanziario
Art. 14, c. 1, lett. d), d.lgs. n. 33/2013		Dati relativi all'assunzione di altre cariche, presso enti pubblici o privati, e relativi compensi a qualsiasi titolo corrisposti	Tempestivo (ex art. 8, d.lgs. n. 33/2013)	Servizio Economico Finanziario
Art. 14, c. 1, lett. e), d.lgs. n. 33/2013		Altri eventuali incarichi con oneri a carico della finanza pubblica e indicazione dei compensi spettanti	Tempestivo (ex art. 8, d.lgs. n. 33/2013)	Servizio Economico Finanziario

Art. 14, c. 1, lett. f), d.lgs. n. 33/2013 Art. 2, c. 1, punto 1, l. n. 441/1982		1) dichiarazione concernente diritti reali su beni immobili e su beni mobili iscritti in pubblici registri, titolarità di imprese, azioni di società, quote di partecipazione a società, esercizio di funzioni di amministratore o di sindaco di società, con l'apposizione della formula «sul mio onore affermo che la dichiarazione corrisponde al vero» [Per il soggetto, il coniuge non separato e i parenti entro il secondo grado, ove gli stessi vi consentano (NB: dando eventualmente evidenza del mancato consenso) e riferita al momento dell'assunzione dell'incarico]	Nessuno (va presentata una sola volta entro 3 mesi dalla elezione, dalla nomina o dal conferimento dell'incarico e resta pubblicata fino alla cessazione dell'incarico o del mandato).	Servizio Affari Generali
Art. 14, c. 1, lett. f), d.lgs. n. 33/2013 Art. 2, c. 1, punto 2, l. n. 441/1982		2) copia dell'ultima dichiarazione dei redditi soggetti all'imposta sui redditi delle persone fisiche [Per il soggetto, il coniuge non separato e i parenti entro il secondo grado, ove gli stessi vi consentano (NB: dando eventualmente evidenza del mancato consenso)] (NB: è necessario limitare, con appositi accorgimenti a cura dell'interessato o della amministrazione, la pubblicazione dei dati sensibili)	Entro 3 mesi dalla elezione, dalla nomina o dal conferimento dell'incarico	Servizio Affari Generali
Art. 14, c. 1, lett. f), d.lgs. n. 33/2013 Art. 2, c. 1, punto 3, l. n. 441/1982		3) dichiarazione concernente le spese sostenute e le obbligazioni assunte per la propaganda elettorale ovvero attestazione di essersi avvalsi esclusivamente di materiali e di mezzi propagandistici predisposti e messi a disposizione dal partito o dalla formazione politica della cui lista il soggetto ha fatto parte, con l'apposizione della formula «sul mio onore affermo che la dichiarazione corrisponde al vero» (con allegate copie delle dichiarazioni relative a finanziamenti e contributi per un importo che nell'anno superi 5.000 €)	Tempestivo (ex art. 8, d.lgs. n. 33/2013)	Servizio Affari Generali
Art. 14, c. 1, lett. f), d.lgs. n. 33/2013 Art. 3, l. n. 441/1982		4) attestazione concernente le variazioni della situazione patrimoniale intervenute nell'anno precedente e copia della dichiarazione dei redditi [Per il soggetto, il coniuge non separato e i parenti entro il secondo grado, ove gli stessi vi consentano (NB: dando eventualmente evidenza del mancato consenso)]	Annuale	Servizio Affari Generali
Art. 14, c. 1, lett. a), d.lgs. n. 33/2013	Cessati dall'incarico (documentazione da pubblicare sul sito web)	Atto di nomina, con l'indicazione della durata dell'incarico	Nessuno	Servizio Affari Generali
Art. 14, c. 1, lett. b), d.lgs. n. 33/2013		Curriculum vitae	Nessuno	Servizio Affari Generali

	Art. 14, c. 1, lett. c), d.lgs. n. 33/2013		Compensi di qualsiasi natura connessi all'assunzione della carica	Nessuno	Servizio Economico Finanziario
			Importi di viaggi di servizio e missioni pagati con fondi pubblici	Nessuno	Servizio Economico Finanziario
	Art. 14, c. 1, lett. d), d.lgs. n. 33/2013		Dati relativi all'assunzione di altre cariche, presso enti pubblici o privati, e relativi compensi a qualsiasi titolo corrisposti	Nessuno	Servizio Affari Generali
	Art. 14, c. 1, lett. e), d.lgs. n. 33/2013		Altri eventuali incarichi con oneri a carico della finanza pubblica e indicazione dei compensi spettanti	Nessuno	Servizio Economico Finanziario
	Art. 14, c. 1, lett. f), d.lgs. n. 33/2013 Art. 2, c. 1, punto 2, l. n. 441/1982		1) copie delle dichiarazioni dei redditi riferiti al periodo dell'incarico; 2) copia della dichiarazione dei redditi successiva al termine dell'incarico o carica, entro un mese dalla scadenza del termine di legge per la presentazione della dichiarazione [Per il soggetto, il coniuge non separato e i parenti entro il secondo grado, ove gli stessi vi consentano (NB: dando eventualmente evidenza del mancato consenso)] (NB: è necessario limitare, con appositi accorgimenti a cura dell'interessato o della amministrazione, la pubblicazione dei dati sensibili)	Nessuno	Servizio Affari Generali
	Art. 14, c. 1, lett. f), d.lgs. n. 33/2013 Art. 2, c. 1, punto 3, l. n. 441/1982		3) dichiarazione concernente le spese sostenute e le obbligazioni assunte per la propaganda elettorale ovvero attestazione di essersi avvalsi esclusivamente di materiali e di mezzi propagandistici predisposti e messi a disposizione dal partito o dalla formazione politica della cui lista il soggetto ha fatto parte con riferimento al periodo dell'incarico (con allegate copie delle dichiarazioni relative a finanziamenti e contributi per un importo che nell'anno superi 5.000 €)	Nessuno	Servizio Affari Generali
	Art. 14, c. 1, lett. f), d.lgs. n. 33/2013 Art. 4, l. n. 441/1982		4) dichiarazione concernente le variazioni della situazione patrimoniale intervenute dopo l'ultima attestazione [Per il soggetto, il coniuge non separato e i parenti entro il secondo grado, ove gli stessi vi consentano (NB: dando eventualmente evidenza del mancato consenso)]	Nessuno (va presentata una sola volta entro 3 mesi dalla cessazione dell'incarico).	Servizio Affari Generali
Sanzioni per mancata comunicazione dei dati	Art. 47, c. 1, d.lgs. n. 33/2013	Sanzioni per mancata o incompleta comunicazione dei dati da parte dei titolari di incarichi politici, di	Provvedimenti sanzionatori a carico del responsabile della mancata o incompleta comunicazione dei dati di cui all'articolo 14, concernenti la situazione patrimoniale complessiva del titolare dell'incarico al momento dell'assunzione della carica, la titolarità di imprese, le partecipazioni azionarie proprie nonché tutti i compensi cui dà diritto l'assunzione della carica	Tempestivo (ex art. 8, d.lgs. n. 33/2013)	Servizio Affari Generali

		amministrazione, di direzione o di governo			
Rendiconti gruppi consiliari regionali/provinciali	Art. 28, c. 1, d.lgs. n. 33/2013	Rendiconti gruppi consiliari regionali/provinciali	Rendiconti di esercizio annuale dei gruppi consiliari regionali e provinciali, con evidenza delle risorse trasferite o assegnate a ciascun gruppo, con indicazione del titolo di trasferimento e dell'impiego delle risorse utilizzate	Tempestivo (ex art. 8, d.lgs. n. 33/2013)	Servizio Affari Generali
		Atti degli organi di controllo	Atti e relazioni degli organi di controllo	Tempestivo (ex art. 8, d.lgs. n. 33/2013)	Servizio Affari Generali
Articolazione degli uffici	Art. 13, c. 1, lett. b), d.lgs. n. 33/2013	Articolazione degli uffici	Indicazione delle competenze di ciascun ufficio, anche di livello dirigenziale non generale, i nomi dei dirigenti responsabili dei singoli uffici	Tempestivo (ex art. 8, d.lgs. n. 33/2013)	Servizio Affari Generali
	Art. 13, c. 1, lett. c), d.lgs. n. 33/2013	Organigramma (da pubblicare sotto forma di organigramma, in modo tale che a ciascun ufficio sia assegnato un link ad una pagina contenente tutte le informazioni previste dalla norma)	Illustrazione in forma semplificata, ai fini della piena accessibilità e comprensibilità dei dati, dell'organizzazione dell'amministrazione, mediante l'organigramma o analoghe rappresentazioni grafiche	Tempestivo (ex art. 8, d.lgs. n. 33/2013)	Servizio Affari Generali
	Art. 13, c. 1, lett. b), d.lgs. n. 33/2013		Nomi dei dirigenti responsabili dei singoli uffici	Tempestivo (ex art. 8, d.lgs. n. 33/2013)	Servizio Affari Generali
Telefono e posta elettronica	Art. 13, c. 1, lett. d), d.lgs. n. 33/2013	Telefono e posta elettronica	Elenco completo dei numeri di telefono e delle caselle di posta elettronica istituzionali e delle caselle di posta elettronica certificata dedicate, cui il cittadino possa rivolgersi per qualsiasi richiesta inerente i compiti istituzionali	Tempestivo (ex art. 8, d.lgs. n. 33/2013)	Servizio Affari Generali

Consulenti e collaboratori	Titolari di incarichi di collaborazione o consulenza	Art. 15, c. 2, d.lgs. n. 33/2013	Consulenti e collaboratori (da pubblicare in tabelle)	Estremi degli atti di conferimento di incarichi di collaborazione o di consulenza a soggetti esterni a qualsiasi titolo (compresi quelli affidati con contratto di collaborazione coordinata e continuativa) con indicazione dei soggetti percettori, della ragione dell'incarico e dell'ammontare erogato	Tempestivo (ex art. 8, d.lgs. n. 33/2013)	Servizio Affari Generali
				Per ciascun titolare di incarico:		
		Art. 15, c. 1, lett. b), d.lgs. n. 33/2013		1) curriculum vitae, redatto in conformità al vigente modello europeo	Tempestivo (ex art. 8, d.lgs. n. 33/2013)	Servizio Affari Generali
		Art. 15, c. 1, lett. c), d.lgs. n. 33/2013		2) dati relativi allo svolgimento di incarichi o alla titolarità di cariche in enti di diritto privato regolati o finanziati dalla pubblica amministrazione o allo svolgimento di attività professionali	Tempestivo (ex art. 8, d.lgs. n. 33/2013)	Servizio Affari Generali
		Art. 15, c. 1, lett. d), d.lgs. n. 33/2013		3) compensi comunque denominati, relativi al rapporto di lavoro, di consulenza o di collaborazione (compresi quelli affidati con contratto di collaborazione coordinata e continuativa), con specifica evidenza delle eventuali componenti variabili o legate alla valutazione del risultato	Tempestivo (ex art. 8, d.lgs. n. 33/2013)	Servizio Affari Generali
		Art. 15, c. 2, d.lgs. n. 33/2013 Art. 53, c. 14, d.lgs. n. 165/2001		Tabelle relative agli elenchi dei consulenti con indicazione di oggetto, durata e compenso dell'incarico (comunicate alla Funzione pubblica)	Tempestivo (ex art. 8, d.lgs. n. 33/2013)	Servizio Affari Generali
		Art. 53, c. 14, d.lgs. n. 165/2001		Attestazione dell'avvenuta verifica dell'insussistenza di situazioni, anche potenziali, di conflitto di interesse	Tempestivo	Servizio Affari Generali
Personale	Titolari di incarichi dirigenziali amministrativi di vertice		Incarichi amministrativi di vertice (da pubblicare in tabelle)	Per ciascun titolare di incarico:		
		Art. 14, c. 1, lett. a) e c. 1-bis, d.lgs. n. 33/2013		Atto di conferimento, con l'indicazione della durata dell'incarico	Tempestivo (ex art. 8, d.lgs. n. 33/2013)	Servizio Affari Generali

	Art. 14, c. 1, lett. b) e c. 1-bis, d.lgs. n. 33/2013	Curriculum vitae, redatto in conformità al vigente modello europeo	Tempestivo (ex art. 8, d.lgs. n. 33/2013)	Servizio Affari Generali
	Art. 14, c. 1, lett. c) e c. 1-bis, d.lgs. n. 33/2013	Compensi di qualsiasi natura connessi all'assunzione dell'incarico (con specifica evidenza delle eventuali componenti variabili o legate alla valutazione del risultato)	Tempestivo (ex art. 8, d.lgs. n. 33/2013)	Servizio Economico Finanziario
	Art. 14, c. 1, lett. d) e c. 1-bis, d.lgs. n. 33/2013	Importi di viaggi di servizio e missioni pagati con fondi pubblici	Tempestivo (ex art. 8, d.lgs. n. 33/2013)	Servizio Economico Finanziario
	Art. 14, c. 1, lett. e) e c. 1-bis, d.lgs. n. 33/2013	Dati relativi all'assunzione di altre cariche, presso enti pubblici o privati, e relativi compensi a qualsiasi titolo corrisposti	Tempestivo (ex art. 8, d.lgs. n. 33/2013)	Servizio Economico Finanziario
	Art. 14, c. 1, lett. f) e c. 1-bis, d.lgs. n. 33/2013	Altri eventuali incarichi con oneri a carico della finanza pubblica e indicazione dei compensi spettanti	Tempestivo (ex art. 8, d.lgs. n. 33/2013)	Servizio Economico Finanziario
	Art. 14, c. 1, lett. g) e c. 1-bis, d.lgs. n. 33/2013 Art. 2, c. 1, punto 1, l. n. 441/1982	1) dichiarazione concernente diritti reali su beni immobili e su beni mobili iscritti in pubblici registri, titolarità di imprese, azioni di società, quote di partecipazione a società, esercizio di funzioni di amministratore o di sindaco di società, con l'apposizione della formula «sul mio onore affermo che la dichiarazione corrisponde al vero» [Per il soggetto, il coniuge non separato e i parenti entro il secondo grado, ove gli stessi vi consentano (NB: dando eventualmente evidenza del mancato consenso) e riferita al momento dell'assunzione dell'incarico]	Nessuno (va presentata una sola volta entro 3 mesi dalla elezione, dalla nomina o dal conferimento dell'incarico e resta pubblicata fino alla cessazione dell'incarico o del mandato).	Servizio Affari Generali

		Art. 14, c. 1, lett. f) e c. 1-bis, d.lgs. n. 33/2013 Art. 2, c. 1, punto 2, l. n. 441/1982		2) copia dell'ultima dichiarazione dei redditi soggetti all'imposta sui redditi delle persone fisiche [Per il soggetto, il coniuge non separato e i parenti entro il secondo grado, ove gli stessi vi consentano (NB: dando eventualmente evidenza del mancato consenso)] (NB: è necessario limitare, con appositi accorgimenti a cura dell'interessato o della amministrazione, la pubblicazione dei dati sensibili)	Entro 3 mesi della nomina o dal conferimento dell'incarico	Servizio Affari Generali
		Art. 14, c. 1, lett. f) e c. 1-bis, d.lgs. n. 33/2013 Art. 3, l. n. 441/1982		3) attestazione concernente le variazioni della situazione patrimoniale intervenute nell'anno precedente e copia della dichiarazione dei redditi [Per il soggetto, il coniuge non separato e i parenti entro il secondo grado, ove gli stessi vi consentano (NB: dando eventualmente evidenza del mancato consenso)]	Annuale	Servizio Affari Generali
		Art. 20, c. 3, d.lgs. n. 39/2013		Dichiarazione sulla insussistenza di una delle cause di inconferibilità dell'incarico	Tempestivo (art. 20, c. 1, d.lgs. n. 39/2013)	Servizio Affari Generali
		Art. 20, c. 3, d.lgs. n. 39/2013		Dichiarazione sulla insussistenza di una delle cause di incompatibilità al conferimento dell'incarico	Annuale (art. 20, c. 2, d.lgs. n. 39/2013)	Servizio Affari Generali
		Art. 14, c. 1-ter, secondo periodo, d.lgs. n. 33/2013		Ammontare complessivo degli emolumenti percepiti a carico della finanza pubblica	Annuale (non oltre il 30 marzo)	Servizio Economico Finanziario
	Titolari di incarichi dirigenziali (dirigenti non generali)		Incarichi dirigenziali, a qualsiasi titolo conferiti, ivi inclusi quelli conferiti discrezionalmente dall'organo di indirizzo politico senza procedure pubbliche di selezione e titolari di posizione organizzativa con funzioni dirigenziali	Per ciascun titolare di incarico:		
		Art. 14, c. 1, lett. a) e c. 1-bis, d.lgs. n. 33/2013		Atto di conferimento, con l'indicazione della durata dell'incarico	Tempestivo (ex art. 8, d.lgs. n. 33/2013)	Servizio Affari Generali

	Art. 14, c. 1, lett. b) e c. 1-bis, d.lgs. n. 33/2013	(da pubblicare in tabelle che distinguano le seguenti situazioni: dirigenti, dirigenti individuati discrezionalmente, titolari di posizione organizzativa con funzioni dirigenziali)	Curriculum vitae, redatto in conformità al vigente modello europeo	Tempestivo (ex art. 8, d.lgs. n. 33/2013)	Servizio Affari Generali
	Art. 14, c. 1, lett. c) e c. 1-bis, d.lgs. n. 33/2013		Compensi di qualsiasi natura connessi all'assunzione dell'incarico (con specifica evidenza delle eventuali componenti variabili o legate alla valutazione del risultato)	Tempestivo (ex art. 8, d.lgs. n. 33/2013)	Servizio Economico Finanziario
	Art. 14, c. 1, lett. d) e c. 1-bis, d.lgs. n. 33/2013		Importi di viaggi di servizio e missioni pagati con fondi pubblici	Tempestivo (ex art. 8, d.lgs. n. 33/2013)	Servizio Economico Finanziario
	Art. 14, c. 1, lett. e) e c. 1-bis, d.lgs. n. 33/2013		Dati relativi all'assunzione di altre cariche, presso enti pubblici o privati, e relativi compensi a qualsiasi titolo corrisposti	Tempestivo (ex art. 8, d.lgs. n. 33/2013)	Servizio Economico Finanziario
	Art. 14, c. 1, lett. f) e c. 1-bis, d.lgs. n. 33/2013 Art. 2, c. 1, punto 1, l. n. 441/1982		Altri eventuali incarichi con oneri a carico della finanza pubblica e indicazione dei compensi spettanti	Tempestivo (ex art. 8, d.lgs. n. 33/2013)	Servizio Economico Finanziario
			1) dichiarazione concernente diritti reali su beni immobili e su beni mobili iscritti in pubblici registri, titolarità di imprese, azioni di società, quote di partecipazione a società, esercizio di funzioni di amministratore o di sindaco di società, con l'apposizione della formula «sul mio onore affermo che la dichiarazione corrisponde al vero» [Per il soggetto, il coniuge non separato e i parenti entro il secondo grado, ove gli stessi vi consentano (NB: dando eventualmente evidenza del mancato consenso) e riferita al momento dell'assunzione dell'incarico]	Nessuno (va presentata una sola volta entro 3 mesi dalla elezione, dalla nomina o dal conferimento dell'incarico e resta pubblicata fino alla cessazione dell'incarico o del mandato).	Servizio Affari Generali

		Art. 14, c. 1, lett. f) e c. 1-bis, d.lgs. n. 33/2013 Art. 2, c. 1, punto 2, l. n. 441/1982		2) copia dell'ultima dichiarazione dei redditi soggetti all'imposta sui redditi delle persone fisiche [Per il soggetto, il coniuge non separato e i parenti entro il secondo grado, ove gli stessi vi consentano (NB: dando eventualmente evidenza del mancato consenso)] (NB: è necessario limitare, con appositi accorgimenti a cura dell'interessato o della amministrazione, la pubblicazione dei dati sensibili)	Entro 3 mesi della nomina o dal conferimento dell'incarico	Servizio Affari Generali
		Art. 14, c. 1, lett. f) e c. 1-bis, d.lgs. n. 33/2013 Art. 3, l. n. 441/1982		3) attestazione concernente le variazioni della situazione patrimoniale intervenute nell'anno precedente e copia della dichiarazione dei redditi [Per il soggetto, il coniuge non separato e i parenti entro il secondo grado, ove gli stessi vi consentano (NB: dando eventualmente evidenza del mancato consenso)]	Annuale	Servizio Affari Generali
		Art. 20, c. 3, d.lgs. n. 39/2013		Dichiarazione sulla insussistenza di una delle cause di inconferibilità dell'incarico	Tempestivo (art. 20, c. 1, d.lgs. n. 39/2013)	Servizio Affari Generali
		Art. 20, c. 3, d.lgs. n. 39/2013		Dichiarazione sulla insussistenza di una delle cause di incompatibilità al conferimento dell'incarico	Annuale (art. 20, c. 2, d.lgs. n. 39/2013)	Servizio Affari Generali
		Art. 14, c. 1-ter, secondo periodo, d.lgs. n. 33/2013		Ammontare complessivo degli emolumenti percepiti a carico della finanza pubblica	Annuale (non oltre il 30 marzo)	Servizio Affari Generali
		Art. 15, c. 5, d.lgs. n. 33/2013	Elenco posizioni dirigenziali discrezionali	Elenco delle posizioni dirigenziali, integrato dai relativi titoli e curricula, attribuite a persone, anche esterne alle pubbliche amministrazioni, individuate discrezionalmente dall'organo di indirizzo politico senza procedure pubbliche di selezione	Dati non più soggetti a pubblicazione obbligatoria ai sensi del d.lgs. 97/2016	
		Art. 19, c. 1-bis, d.lgs. n. 165/2001	Posti di funzione disponibili	Numero e tipologia dei posti di funzione che si rendono disponibili nella dotazione organica e relativi criteri di scelta	Tempestivo	Servizio Affari Generali
		Art. 1, c. 7, d.p.r. n. 108/2004	Ruolo dirigenti	Ruolo dei dirigenti	Annuale	Servizio Affari Generali
	Dirigenti cessati	Art. 14, c. 1, lett. a), d.lgs. n. 33/2013	Dirigenti cessati dal rapporto di lavoro	Atto di nomina o di proclamazione, con l'indicazione della durata dell'incarico o del mandato elettivo	Nessuno	Servizio Affari Generali

		Art. 14, c. 1, lett. b), d.lgs. n. 33/2013	(documentazione da pubblicare sul sito web)	Curriculum vitae	Nessuno	Servizio Affari Generali
		Art. 14, c. 1, lett. c), d.lgs. n. 33/2013		Compensi di qualsiasi natura connessi all'assunzione della carica	Nessuno	Servizio Economico Finanziario
				Importi di viaggi di servizio e missioni pagati con fondi pubblici	Nessuno	Servizio Economico Finanziario
		Art. 14, c. 1, lett. d), d.lgs. n. 33/2013		Dati relativi all'assunzione di altre cariche, presso enti pubblici o privati, e relativi compensi a qualsiasi titolo corrisposti	Nessuno	Servizio Economico Finanziario
		Art. 14, c. 1, lett. e), d.lgs. n. 33/2013		Altri eventuali incarichi con oneri a carico della finanza pubblica e indicazione dei compensi spettanti	Nessuno	Servizio Economico Finanziario
		Art. 14, c. 1, lett. f), d.lgs. n. 33/2013 Art. 2, c. 1, punto 2, l. n. 441/1982		1) copie delle dichiarazioni dei redditi riferiti al periodo dell'incarico; 2) copia della dichiarazione dei redditi successiva al termine dell'incarico o carica, entro un mese dalla scadenza del termine di legge per la presentazione della dichiarazione [Per il soggetto, il coniuge non separato e i parenti entro il secondo grado, ove gli stessi vi consentano (NB: dando eventualmente evidenza del mancato consenso)] (NB: è necessario limitare, con appositi accorgimenti a cura dell'interessato o della amministrazione, la pubblicazione dei dati sensibili)	Nessuno	Servizio Affari Generali
		Art. 14, c. 1, lett. f), d.lgs. n. 33/2013 Art. 4, l. n. 441/1982		3) dichiarazione concernente le variazioni della situazione patrimoniale intervenute dopo l'ultima attestazione [Per il soggetto, il coniuge non separato e i parenti entro il secondo grado, ove gli stessi vi consentano (NB: dando eventualmente evidenza del mancato consenso)]	Nessuno (va presentata una sola volta entro 3 mesi dalla cessazione dell'incarico).	Servizio Affari Generali
	Sanzioni per mancata comunicazione dei dati	Art. 47, c. 1, d.lgs. n. 33/2013	Sanzioni per mancata o incompleta comunicazione dei dati da parte dei titolari di incarichi dirigenziali	Provvedimenti sanzionatori a carico del responsabile della mancata o incompleta comunicazione dei dati di cui all'articolo 14, concernenti la situazione patrimoniale complessiva del titolare dell'incarico al momento dell'assunzione della carica, la titolarità di imprese, le partecipazioni azionarie proprie nonchè tutti i compensi cui dà diritto l'assunzione della carica	Tempestivo (ex art. 8, d.lgs. n. 33/2013)	Servizio Affari Generali

	Posizioni organizzative	Art. 14, c. 1-quinquies, d.lgs. n. 33/2013	Posizioni organizzative	Curricula dei titolari di posizioni organizzative redatti in conformità al vigente modello europeo	Tempestivo (ex art. 8, d.lgs. n. 33/2013)	Servizio Affari Generali
	Dotazione organica	Art. 16, c. 1, d.lgs. n. 33/2013	Conto annuale del personale	Conto annuale del personale e relative spese sostenute, nell'ambito del quale sono rappresentati i dati relativi alla dotazione organica e al personale effettivamente in servizio e al relativo costo, con l'indicazione della distribuzione tra le diverse qualifiche e aree professionali, con particolare riguardo al personale assegnato agli uffici di diretta collaborazione con gli organi di indirizzo politico	Annuale (art. 16, c. 1, d.lgs. n. 33/2013)	Servizio Economico Finanziario
		Art. 16, c. 2, d.lgs. n. 33/2013	Costo personale tempo indeterminato	Costo complessivo del personale a tempo indeterminato in servizio, articolato per aree professionali, con particolare riguardo al personale assegnato agli uffici di diretta collaborazione con gli organi di indirizzo politico	Annuale (art. 16, c. 2, d.lgs. n. 33/2013)	Servizio Economico Finanziario
	Personale non a tempo indeterminato	Art. 17, c. 1, d.lgs. n. 33/2013	Personale non a tempo indeterminato (da pubblicare in tabelle)	Personale con rapporto di lavoro non a tempo indeterminato, ivi compreso il personale assegnato agli uffici di diretta collaborazione con gli organi di indirizzo politico	Annuale (art. 17, c. 1, d.lgs. n. 33/2013)	Servizio Affari Generali
		Art. 17, c. 2, d.lgs. n. 33/2013	Costo del personale non a tempo indeterminato (da pubblicare in tabelle)	Costo complessivo del personale con rapporto di lavoro non a tempo indeterminato, con particolare riguardo al personale assegnato agli uffici di diretta collaborazione con gli organi di indirizzo politico	Trimestrale (art. 17, c. 2, d.lgs. n. 33/2013)	Servizio Affari Generali
	Tassi di assenza	Art. 16, c. 3, d.lgs. n. 33/2013	Tassi di assenza trimestrali (da pubblicare in tabelle)	Tassi di assenza del personale distinti per uffici di livello dirigenziale	Trimestrale (art. 16, c. 3, d.lgs. n. 33/2013)	Servizio Affari Generali
	Incarichi conferiti e autorizzati ai dipendenti (dirigenti e non dirigenti)	Art. 18, d.lgs. n. 33/2013 Art. 53, c. 14, d.lgs. n. 165/2001	Incarichi conferiti e autorizzati ai dipendenti (dirigenti e non dirigenti) (da pubblicare in tabelle)	Elenco degli incarichi conferiti o autorizzati a ciascun dipendente (dirigente e non dirigente), con l'indicazione dell'oggetto, della durata e del compenso spettante per ogni incarico	Tempestivo (ex art. 8, d.lgs. n. 33/2013)	Servizio Affari Generali

	Contrattazione collettiva	Art. 21, c. 1, d.lgs. n. 33/2013 Art. 47, c. 8, d.lgs. n. 165/2001	Contrattazione collettiva	Riferimenti necessari per la consultazione dei contratti e accordi collettivi nazionali ed eventuali interpretazioni autentiche	Tempestivo (ex art. 8, d.lgs. n. 33/2013)	Servizio Affari Generali
	Contrattazione integrativa	Art. 21, c. 2, d.lgs. n. 33/2013	Contratti integrativi	Contratti integrativi stipulati, con la relazione tecnico-finanziaria e quella illustrativa, certificate dagli organi di controllo (collegio dei revisori dei conti, collegio sindacale, uffici centrali di bilancio o analoghi organi previsti dai rispettivi ordinamenti)	Tempestivo (ex art. 8, d.lgs. n. 33/2013)	Servizio Affari Generali
		Art. 21, c. 2, d.lgs. n. 33/2013 Art. 55, c. 4, d.lgs. n. 150/2009	Costi contratti integrativi	Specifiche informazioni sui costi della contrattazione integrativa, certificate dagli organi di controllo interno, trasmesse al Ministero dell'Economia e delle finanze, che predispone, allo scopo, uno specifico modello di rilevazione, d'intesa con la Corte dei conti e con la Presidenza del Consiglio dei Ministri - Dipartimento della funzione pubblica	Annuale (art. 55, c. 4, d.lgs. n. 150/2009)	Servizio Economico Finanziario
	OIV	Art. 10, c. 8, lett. c), d.lgs. n. 33/2013	OIV (da pubblicare in tabelle)	Nominativi	Tempestivo (ex art. 8, d.lgs. n. 33/2013)	Servizio Affari Generali
		Art. 10, c. 8, lett. c), d.lgs. n. 33/2013		Curricula	Tempestivo (ex art. 8, d.lgs. n. 33/2013)	Servizio Affari Generali
		Par. 14.2, delib. CIVIT n. 12/2013		Compensi	Tempestivo (ex art. 8, d.lgs. n. 33/2013)	Servizio Affari Generali
Bandi di concorso		Art. 19, d.lgs. n. 33/2013	Bandi di concorso (da pubblicare in tabelle)	Bandi di concorso per il reclutamento, a qualsiasi titolo, di personale presso l'amministrazione nonché i criteri di valutazione della Commissione e le tracce delle prove scritte	Tempestivo (ex art. 8, d.lgs. n. 33/2013)	Servizio Affari Generali
Performance	Sistema di misurazione e valutazione della Performance	Par. 1, delib. CIVIT n. 104/2010	Sistema di misurazione e valutazione della Performance	Sistema di misurazione e valutazione della Performance (art. 7, d.lgs. n. 150/2009)	Tempestivo	Servizio Affari Generali

Piano della Performance	Art. 10, c. 8, lett. b), d.lgs. n. 33/2013	Piano della Performance/Piano esecutivo di gestione	Piano della Performance (art. 10, d.lgs. 150/2009) Piano esecutivo di gestione (per gli enti locali) (art. 169, c. 3-bis, d.lgs. n. 267/2000)	Tempestivo (ex art. 8, d.lgs. n. 33/2013)	Servizio Affari Generali
Relazione sulla Performance		Relazione sulla Performance	Relazione sulla Performance (art. 10, d.lgs. 150/2009)	Tempestivo (ex art. 8, d.lgs. n. 33/2013)	Servizio Affari Generali
Ammontare complessivo dei premi	Art. 20, c. 1, d.lgs. n. 33/2013	Ammontare complessivo dei premi	Ammontare complessivo dei premi collegati alla performance stanziati	Tempestivo (ex art. 8, d.lgs. n. 33/2013)	Servizio Economico Finanziario
		(da pubblicare in tabelle)	Ammontare dei premi effettivamente distribuiti	Tempestivo (ex art. 8, d.lgs. n. 33/2013)	Servizio Economico Finanziario
Dati relativi ai premi	Art. 20, c. 2, d.lgs. n. 33/2013	Dati relativi ai premi (da pubblicare in tabelle)	Criteri definiti nei sistemi di misurazione e valutazione della performance per l'assegnazione del trattamento accessorio	Tempestivo (ex art. 8, d.lgs. n. 33/2013)	Servizio Affari Generali
			Distribuzione del trattamento accessorio, in forma aggregata, al fine di dare conto del livello di selettività utilizzato nella distribuzione dei premi e degli incentivi	Tempestivo (ex art. 8, d.lgs. n. 33/2013)	Servizio Affari Generali
			Grado di differenziazione dell'utilizzo della premialità sia per i dirigenti sia per i dipendenti	Tempestivo (ex art. 8, d.lgs. n. 33/2013)	Servizio Affari Generali
Benessere organizzativo	Art. 20, c. 3, d.lgs. n. 33/2013	Benessere organizzativo	Livelli di benessere organizzativo	Dati non più soggetti a pubblicazione obbligatoria ai sensi del d.lgs. 97/2016	

Enti controllati	Enti pubblici vigilati	Art. 22, c. 1, lett. a), d.lgs. n. 33/2013	Elenco degli enti pubblici, comunque denominati, istituiti, vigilati e finanziati dall'amministrazione ovvero per i quali l'amministrazione abbia il potere di nomina degli amministratori dell'ente, con l'indicazione delle funzioni attribuite e delle attività svolte in favore dell'amministrazione o delle attività di servizio pubblico affidate	Annuale (art. 22, c. 1, d.lgs. n. 33/2013)	Servizio Affari Generali ed Economico Finanziario
			Per ciascuno degli enti:		
		Art. 22, c. 2, d.lgs. n. 33/2013	1) ragione sociale	Annuale (art. 22, c. 1, d.lgs. n. 33/2013)	Servizio Affari Generali
			2) misura dell'eventuale partecipazione dell'amministrazione	Annuale (art. 22, c. 1, d.lgs. n. 33/2013)	Servizio Affari Generali ed Economico Finanziario
			3) durata dell'impegno	Annuale (art. 22, c. 1, d.lgs. n. 33/2013)	Servizio Affari Generali
			4) onere complessivo a qualsiasi titolo gravante per l'anno sul bilancio dell'amministrazione	Annuale (art. 22, c. 1, d.lgs. n. 33/2013)	Servizio Affari Generali ed Economico Finanziario
			5) numero dei rappresentanti dell'amministrazione negli organi di governo e trattamento economico complessivo a ciascuno di essi spettante (con l'esclusione dei rimborsi per vitto e alloggio)	Annuale (art. 22, c. 1, d.lgs. n. 33/2013)	Servizio Affari Generali ed Economico Finanziario
			6) risultati di bilancio degli ultimi tre esercizi finanziari	Annuale (art. 22, c. 1, d.lgs. n. 33/2013)	Servizio Affari Generali ed Economico Finanziario
			7) incarichi di amministratore dell'ente e relativo trattamento economico complessivo (con l'esclusione dei rimborsi per vitto e alloggio)	Annuale (art. 22, c. 1, d.lgs. n. 33/2013)	Servizio Affari Generali ed Economico Finanziario
		Art. 20, c. 3, d.lgs. n. 39/2013	Dichiarazione sulla insussistenza di una delle cause di inconfiribilità dell'incarico (link al sito dell'ente)	Tempestivo (art. 20, c. 1, d.lgs. n. 39/2013)	Servizio Affari Generali
		Art. 20, c. 3, d.lgs. n. 39/2013	Dichiarazione sulla insussistenza di una delle cause di incompatibilità al conferimento dell'incarico (link al sito dell'ente)	Annuale (art. 20, c. 2, d.lgs. n. 39/2013)	Servizio Affari Generali

		Art. 22, c. 3, d.lgs. n. 33/2013		Collegamento con i siti istituzionali degli enti pubblici vigilati	Annuale (art. 22, c. 1, d.lgs. n. 33/2013)	Servizio Affari Generali
	Società partecipate	Art. 22, c. 1, lett. b), d.lgs. n. 33/2013	Dati società partecipate (da pubblicare in tabelle)	Elenco delle società di cui l'amministrazione detiene direttamente quote di partecipazione anche minoritaria, con l'indicazione dell'entità, delle funzioni attribuite e delle attività svolte in favore dell'amministrazione o delle attività di servizio pubblico affidate, ad esclusione delle società, partecipate da amministrazioni pubbliche, con azioni quotate in mercati regolamentati italiani o di altri paesi dell'Unione europea, e loro controllate. (art. 22, c. 6, d.lgs. n. 33/2013)	Annuale (art. 22, c. 1, d.lgs. n. 33/2013)	Servizio Affari Generali
				Per ciascuna delle società:	Annuale (art. 22, c. 1, d.lgs. n. 33/2013)	Servizio Affari Generali
		Art. 22, c. 2, d.lgs. n. 33/2013		1) ragione sociale	Annuale (art. 22, c. 1, d.lgs. n. 33/2013)	Servizio Affari Generali
				2) misura dell'eventuale partecipazione dell'amministrazione	Annuale (art. 22, c. 1, d.lgs. n. 33/2013)	Servizio Affari Generali ed Economico Finanziario
				3) durata dell'impegno	Annuale (art. 22, c. 1, d.lgs. n. 33/2013)	Servizio Affari Generali
				4) onere complessivo a qualsiasi titolo gravante per l'anno sul bilancio dell'amministrazione	Annuale (art. 22, c. 1, d.lgs. n. 33/2013)	Servizio Affari Generali ed Economico Finanziario
				5) numero dei rappresentanti dell'amministrazione negli organi di governo e trattamento economico complessivo a ciascuno di essi spettante	Annuale (art. 22, c. 1, d.lgs. n. 33/2013)	Servizio Affari Generali ed Economico Finanziario
				6) risultati di bilancio degli ultimi tre esercizi finanziari	Annuale (art. 22, c. 1, d.lgs. n. 33/2013)	Servizio Affari Generali ed Economico Finanziario

				7) incarichi di amministratore della società e relativo trattamento economico complessivo	Annuale (art. 22, c. 1, d.lgs. n. 33/2013)	Servizio Affari Generali ed Economico Finanziario
	Art. 20, c. 3, d.lgs. n. 39/2013			Dichiarazione sulla insussistenza di una delle cause di inconferibilità dell'incarico (link al sito dell'ente)	Tempestivo (art. 20, c. 1, d.lgs. n. 39/2013)	Servizio Affari Generali
	Art. 20, c. 3, d.lgs. n. 39/2014			Dichiarazione sulla insussistenza di una delle cause di incompatibilità al conferimento dell'incarico (link al sito dell'ente)	Annuale (art. 20, c. 2, d.lgs. n. 39/2013)	Servizio Affari Generali
	Art. 22, c. 3, d.lgs. n. 33/2013			Collegamento con i siti istituzionali delle società partecipate	Annuale (art. 22, c. 1, d.lgs. n. 33/2013)	Servizio Affari Generali
	Art. 22, c. 1. lett. d-bis, d.lgs. n. 33/2013	Provvedimenti	Provvedimenti in materia di costituzione di società a partecipazione pubblica, acquisto di partecipazioni in società già costituite, gestione delle partecipazioni pubbliche, alienazione di partecipazioni sociali, quotazione di società a controllo pubblico in mercati regolamentati e razionalizzazione periodica delle partecipazioni pubbliche, previsti dal decreto legislativo adottato ai sensi dell'articolo 18 della legge 7 agosto 2015, n. 124 (art. 20 d.lgs. 175/2016)	Tempestivo (ex art. 8, d.lgs. n. 33/2013)	Servizio Affari Generali	
	Art. 19, c. 7, d.lgs. n. 175/2016		Provvedimenti con cui le amministrazioni pubbliche socie fissano obiettivi specifici, annuali e pluriennali, sul complesso delle spese di funzionamento, ivi comprese quelle per il personale, delle società controllate	Tempestivo (ex art. 8, d.lgs. n. 33/2013)	Servizio Affari Generali	
			Provvedimenti con cui le società a controllo pubblico garantiscono il concreto perseguimento degli obiettivi specifici, annuali e pluriennali, sul complesso delle spese di funzionamento	Tempestivo (ex art. 8, d.lgs. n. 33/2013)	Servizio Affari Generali	
	Enti di diritto privato controllati	Art. 22, c. 1, lett. c), d.lgs. n. 33/2013	Enti di diritto privato controllati	Elenco degli enti di diritto privato, comunque denominati, in controllo dell'amministrazione, con l'indicazione delle funzioni attribuite e delle attività svolte in favore dell'amministrazione o delle attività di servizio pubblico affidate	Annuale (art. 22, c. 1, d.lgs. n. 33/2013)	Servizio Affari Generali
				Per ciascuno degli enti:		
		Art. 22, c. 2, d.lgs. n. 33/2013	(da pubblicare in tabelle)	1) ragione sociale	Annuale (art. 22, c. 1, d.lgs. n. 33/2013)	Servizio Affari Generali

			2) misura dell'eventuale partecipazione dell'amministrazione	Annuale (art. 22, c. 1, d.lgs. n. 33/2013)	Servizio Affari Generali ed Economico Finanziario
			3) durata dell'impegno	Annuale (art. 22, c. 1, d.lgs. n. 33/2013)	Servizio Affari Generali
			4) onere complessivo a qualsiasi titolo gravante per l'anno sul bilancio dell'amministrazione	Annuale (art. 22, c. 1, d.lgs. n. 33/2013)	Servizio Affari Generali ed Economico Finanziario
			5) numero dei rappresentanti dell'amministrazione negli organi di governo e trattamento economico complessivo a ciascuno di essi spettante	Annuale (art. 22, c. 1, d.lgs. n. 33/2013)	Servizio Affari Generali ed Economico Finanziario
			6) risultati di bilancio degli ultimi tre esercizi finanziari	Annuale (art. 22, c. 1, d.lgs. n. 33/2013)	Servizio Affari Generali ed Economico Finanziario
			7) incarichi di amministratore dell'ente e relativo trattamento economico complessivo	Annuale (art. 22, c. 1, d.lgs. n. 33/2013)	Servizio Affari Generali ed Economico Finanziario
	Art. 20, c. 3, d.lgs. n. 39/2013		Dichiarazione sulla insussistenza di una delle cause di inconferibilità dell'incarico (link al sito dell'ente)	Tempestivo (art. 20, c. 1, d.lgs. n. 39/2013)	Servizio Affari Generali
	Art. 20, c. 3, d.lgs. n. 39/2013		Dichiarazione sulla insussistenza di una delle cause di incompatibilità al conferimento dell'incarico (link al sito dell'ente)	Annuale (art. 20, c. 2, d.lgs. n. 39/2013)	Servizio Affari Generali
	Art. 22, c. 3, d.lgs. n. 33/2013		Collegamento con i siti istituzionali degli enti di diritto privato controllati	Annuale (art. 22, c. 1, d.lgs. n. 33/2013)	Servizio Affari Generali
Rappresentazione grafica	Art. 22, c. 1, lett. d), d.lgs. n. 33/2013	Rappresentazione grafica	Una o più rappresentazioni grafiche che evidenziano i rapporti tra l'amministrazione e gli enti pubblici vigilati, le società partecipate, gli enti di diritto privato controllati	Annuale (art. 22, c. 1, d.lgs. n. 33/2013)	Servizio Affari Generali

Attività e procedimenti	Dati aggregati attività amministrativa	Art. 24, c. 1, d.lgs. n. 33/2013	Dati aggregati attività amministrativa	Dati relativi alla attività amministrativa, in forma aggregata, per settori di attività, per competenza degli organi e degli uffici, per tipologia di procedimenti	Dati non più soggetti a pubblicazione obbligatoria ai sensi del d.lgs. 97/2016	
	Tipologie di procedimento		Tipologie di procedimento (da pubblicare in tabelle)	Per ciascuna tipologia di procedimento:		
		Art. 35, c. 1, lett. a), d.lgs. n. 33/2013		1) breve descrizione del procedimento con indicazione di tutti i riferimenti normativi utili	Tempestivo (ex art. 8, d.lgs. n. 33/2013)	Ciascun servizio per i provvedimenti di propria competenza
		Art. 35, c. 1, lett. b), d.lgs. n. 33/2013		2) unità organizzative responsabili dell'istruttoria	Tempestivo (ex art. 8, d.lgs. n. 33/2013)	Ciascun servizio per i provvedimenti di propria competenza
		Art. 35, c. 1, lett. c), d.lgs. n. 33/2013		3) l'ufficio del procedimento, unitamente ai recapiti telefonici e alla casella di posta elettronica istituzionale	Tempestivo (ex art. 8, d.lgs. n. 33/2013)	Ciascun servizio per i provvedimenti di propria competenza
		Art. 35, c. 1, lett. c), d.lgs. n. 33/2013		4) ove diverso, l'ufficio competente all'adozione del provvedimento finale, con l'indicazione del nome del responsabile dell'ufficio unitamente ai rispettivi recapiti telefonici e alla casella di posta elettronica istituzionale	Tempestivo (ex art. 8, d.lgs. n. 33/2013)	Ciascun servizio per i provvedimenti di propria competenza
		Art. 35, c. 1, lett. e), d.lgs. n. 33/2013		5) modalità con le quali gli interessati possono ottenere le informazioni relative ai procedimenti in corso che li riguardino	Tempestivo (ex art. 8, d.lgs. n. 33/2013)	Ciascun servizio per i provvedimenti di propria competenza
		Art. 35, c. 1, lett. f), d.lgs. n. 33/2013		6) termine fissato in sede di disciplina normativa del procedimento per la conclusione con l'adozione di un provvedimento espresso e ogni altro termine procedimentale rilevante	Tempestivo (ex art. 8, d.lgs. n. 33/2013)	Ciascun servizio per i provvedimenti di propria competenza
		Art. 35, c. 1, lett. g), d.lgs. n. 33/2013		7) procedimenti per i quali il provvedimento dell'amministrazione può essere sostituito da una dichiarazione dell'interessato ovvero il procedimento può concludersi con il silenzio-assenso dell'amministrazione	Tempestivo (ex art. 8, d.lgs. n. 33/2013)	Ciascun servizio per i provvedimenti di propria competenza
		Art. 35, c. 1, lett. h), d.lgs. n. 33/2013		8) strumenti di tutela amministrativa e giurisdizionale, riconosciuti dalla legge in favore dell'interessato, nel corso del procedimento nei confronti del provvedimento finale ovvero nei casi di adozione del provvedimento oltre il termine predeterminato per la sua conclusione e i modi per attivarli	Tempestivo (ex art. 8, d.lgs. n. 33/2013)	Ciascun servizio per i provvedimenti di propria competenza

--

Art. 35, c. 1, lett. i), d.lgs. n. 33/2013
Art. 35, c. 1, lett. l), d.lgs. n. 33/2013
Art. 35, c. 1, lett. m), d.lgs. n. 33/2013
Art. 35, c. 1, lett. d), d.lgs. n. 33/2013
Art. 35, c. 1, lett. d), d.lgs. n. 33/2013 e Art. 1, c. 29, l. 190/2012

9) <i>link</i> di accesso al servizio on line, ove sia già disponibile in rete, o tempi previsti per la sua attivazione	Tempestivo (ex art. 8, d.lgs. n. 33/2013)	Ciascun servizio per i provvedimenti di propria competenza
10) modalità per l'effettuazione dei pagamenti eventualmente necessari, con i codici IBAN identificativi del conto di pagamento, ovvero di imputazione del versamento in Tesoreria, tramite i quali i soggetti versanti possono effettuare i pagamenti mediante bonifico bancario o postale, ovvero gli identificativi del conto corrente postale sul quale i soggetti versanti possono effettuare i pagamenti mediante bollettino postale, nonchè i codici identificativi del pagamento da indicare obbligatoriamente per il versamento	Tempestivo (ex art. 8, d.lgs. n. 33/2013)	Ciascun servizio per i provvedimenti di propria competenza
11) nome del soggetto a cui è attribuito, in caso di inerzia, il potere sostitutivo, nonchè modalità per attivare tale potere, con indicazione dei recapiti telefonici e delle caselle di posta elettronica istituzionale	Tempestivo (ex art. 8, d.lgs. n. 33/2013)	Ciascun servizio per i provvedimenti di propria competenza
Per i procedimenti ad istanza di parte:		
1) atti e documenti da allegare all'istanza e modulistica necessaria, compresi i fac-simile per le autocertificazioni	Tempestivo (ex art. 8, d.lgs. n. 33/2013)	Servizio Affari Generali
2) uffici ai quali rivolgersi per informazioni, orari e modalità di accesso con indicazione degli indirizzi, recapiti telefonici e caselle di posta elettronica istituzionale a cui presentare le istanze	Tempestivo (ex art. 8, d.lgs. n. 33/2013)	Servizio Affari Generali

	Monitoraggio tempi procedimentali	Art. 24, c. 2, d.lgs. n. 33/2013 Art. 1, c. 28, l. n. 190/2012	Monitoraggio tempi procedimentali	Risultati del monitoraggio periodico concernente il rispetto dei tempi procedimentali	Dati non più soggetti a pubblicazione obbligatoria ai sensi del d.lgs. 97/2016	
	Dichiarazioni sostitutive e acquisizione d'ufficio dei dati	Art. 35, c. 3, d.lgs. n. 33/2013	Recapiti dell'ufficio responsabile	Recapiti telefonici e casella di posta elettronica istituzionale dell'ufficio responsabile per le attività volte a gestire, garantire e verificare la trasmissione dei dati o l'accesso diretto degli stessi da parte delle amministrazioni procedenti all'acquisizione d'ufficio dei dati e allo svolgimento dei controlli sulle dichiarazioni sostitutive	Tempestivo (ex art. 8, d.lgs. n. 33/2013)	Servizio Affari Generali
Provvedimenti	Provvedimenti organi indirizzo politico	Art. 23, c. 1, d.lgs. n. 33/2013 /Art. 1, co. 16 della l. n. 190/2012	Provvedimenti organi indirizzo politico	Elenco dei provvedimenti, con particolare riferimento ai provvedimenti finali dei procedimenti di: scelta del contraente per l'affidamento di lavori, forniture e servizi, anche con riferimento alla modalità di selezione prescelta (<i>link</i> alla sotto-sezione "bandi di gara e contratti"); accordi stipulati dall'amministrazione con soggetti privati o con altre amministrazioni pubbliche.	Semestrale (art. 23, c. 1, d.lgs. n. 33/2013)	Servizio Affari Generali
	Provvedimenti organi indirizzo politico	Art. 23, c. 1, d.lgs. n. 33/2013 /Art. 1, co. 16 della l. n. 190/2012	Provvedimenti organi indirizzo politico	Elenco dei provvedimenti, con particolare riferimento ai provvedimenti finali dei procedimenti di: autorizzazione o concessione; concorsi e prove selettive per l'assunzione del personale e progressioni di carriera.	Dati non più soggetti a pubblicazione obbligatoria ai sensi del d.lgs. 97/2016	
	Provvedimenti dirigenti amministrativi	Art. 23, c. 1, d.lgs. n. 33/2013 /Art. 1, co. 16 della l. n. 190/2012	Provvedimenti dirigenti amministrativi	Elenco dei provvedimenti, con particolare riferimento ai provvedimenti finali dei procedimenti di: scelta del contraente per l'affidamento di lavori, forniture e servizi, anche con riferimento alla modalità di selezione prescelta (<i>link</i> alla sotto-sezione "bandi di gara e contratti"); accordi stipulati dall'amministrazione con soggetti privati o con altre amministrazioni pubbliche.	Semestrale (art. 23, c. 1, d.lgs. n. 33/2013)	Servizio Affari Generali

	Provvedimenti dirigenti amministrativi	Art. 23, c. 1, d.lgs. n. 33/2013 /Art. 1, co. 16 della l. n. 190/2012	Provvedimenti dirigenti amministrativi	Elenco dei provvedimenti, con particolare riferimento ai provvedimenti finali dei procedimenti di: autorizzazione o concessione; concorsi e prove selettive per l'assunzione del personale e progressioni di carriera.	Dati non più soggetti a pubblicazione obbligatoria ai sensi del d.lgs. 97/2016	
Controlli sulle imprese		Art. 25, c. 1, lett. a), d.lgs. n. 33/2013	Tipologie di controllo	Elenco delle tipologie di controllo a cui sono assoggettate le imprese in ragione della dimensione e del settore di attività, con l'indicazione per ciascuna di esse dei criteri e delle relative modalità di svolgimento	Dati non più soggetti a pubblicazione obbligatoria ai sensi del d.lgs. 97/2016	
		Art. 25, c. 1, lett. b), d.lgs. n. 33/2013	Obblighi e adempimenti	Elenco degli obblighi e degli adempimenti oggetto delle attività di controllo che le imprese sono tenute a rispettare per ottemperare alle disposizioni normative		
Bandi di gara e contratti	Informazioni sulle singole procedure in formato tabellare	Art. 4 delib. Anac n. 39/2016	Dati previsti dall'articolo 1, comma 32, della legge 6 novembre 2012, n. 190 Informazioni sulle singole procedure	Codice Identificativo Gara (CIG)	Tempestivo	Ciascun servizio per i provvedimenti di propria competenza

		Art. 1, c. 32, l. n. 190/2012 Art. 37, c. 1, lett. a) d.lgs. n. 33/2013 Art. 4 delib. Anac n. 39/2016	(da pubblicare secondo le "Specifiche tecniche per la pubblicazione dei dati ai sensi dell'art. 1, comma 32, della Legge n. 190/2012", adottate secondo quanto indicato nella delib. Anac 39/2016)	Struttura proponente, Oggetto del bando, Procedura di scelta del contraente, Elenco degli operatori invitati a presentare offerte/Numero di offerenti che hanno partecipato al procedimento, Aggiudicatario, Importo di aggiudicazione, Tempi di completamento dell'opera servizio o fornitura, Importo delle somme liquidate	Tempestivo	Ciascun servizio per i provvedimenti di propria competenza
		Art. 1, c. 32, l. n. 190/2012 Art. 37, c. 1, lett. a) d.lgs. n. 33/2013 Art. 4 delib. Anac n. 39/2016		Tabelle riassuntive rese liberamente scaricabili in un formato digitale standard aperto con informazioni sui contratti relative all'anno precedente (nello specifico: Codice Identificativo Gara (CIG), struttura proponente, oggetto del bando, procedura di scelta del contraente, elenco degli operatori invitati a presentare offerte/numero di offerenti che hanno partecipato al procedimento, aggiudicatario, importo di aggiudicazione, tempi di completamento dell'opera servizio o fornitura, importo delle somme liquidate)	Annuale (art. 1, c. 32, l. n. 190/2012)	Servizio Affari Generali
	Atti delle amministrazioni aggiudicatrici e degli enti aggiudicatori distintamente per ogni procedura	Art. 37, c. 1, lett. b) d.lgs. n. 33/2013 Artt. 21, c. 7, e 29, c. 1, d.lgs. n. 50/2016	Atti relativi alla programmazione di lavori, opere, servizi e forniture	Programma biennale degli acquisti di beni e servizi, programma triennale dei lavori pubblici e relativi aggiornamenti annuali	Tempestivo	Servizio Affari Generali
				Per ciascuna procedura:		

		Art. 37, c. 1, lett. b) d.lgs. n. 33/2013 e art. 29, c. 1, d.lgs. n. 50/2016	Atti relativi alle procedure per l'affidamento di appalti pubblici di servizi, forniture, lavori e opere, di concorsi pubblici di progettazione, di concorsi di idee e di concessioni. Compresi quelli tra enti nell'ambito del settore pubblico di cui all'art. 5 del d.lgs. n. 50/2016	Avvisi di preinformazione - Avvisi di preinformazione (art. 70, c. 1, 2 e 3, d.lgs. n. 50/2016); Bandi ed avvisi di preinformazione (art. 141, d.lgs. n. 50/2016)	Tempestivo	Ciascun servizio per i provvedimenti di propria competenza
		Art. 37, c. 1, lett. b) d.lgs. n. 33/2013 e art. 29, c. 1, d.lgs. n. 50/2016		Delibera a contrarre o atto equivalente (per tutte le procedure)	Tempestivo	Ciascun servizio per i provvedimenti di propria competenza

		Art. 37, c. 1, lett. b) d.lgs. n. 33/2013 e art. 29, c. 1, d.lgs. n. 50/2016		<p>Avvisi e bandi - Avviso (art. 19, c. 1, d.lgs. n. 50/2016); Avviso di indagini di mercato (art. 36, c. 7, d.lgs. n. 50/2016 e Linee guida ANAC); Avviso di formazione elenco operatori economici e pubblicazione elenco (art. 36, c. 7, d.lgs. n. 50/2016 e Linee guida ANAC); Bandi ed avvisi (art. 36, c. 9, d.lgs. n. 50/2016); Bandi ed avvisi (art. 73, c. 1, e 4, d.lgs. n. 50/2016); Bandi ed avvisi (art. 127, c. 1, d.lgs. n. 50/2016); Avviso periodico indicativo (art. 127, c. 2, d.lgs. n. 50/2016); Avviso relativo all'esito della procedura; Pubblicazione a livello nazionale di bandi e avvisi; Bando di concorso (art. 153, c. 1, d.lgs. n. 50/2016); Avviso di aggiudicazione (art. 153, c. 2, d.lgs. n. 50/2016); Bando di concessione, invito a presentare offerta, documenti di gara (art. 171, c. 1 e 5, d.lgs. n. 50/2016); Avviso in merito alla modifica dell'ordine di importanza dei criteri, Bando di concessione (art. 173, c. 3, d.lgs. n. 50/2016); Bando di gara (art. 183, c. 2, d.lgs. n. 50/2016); Avviso costituzione del privilegio (art. 186, c. 3, d.lgs. n. 50/2016); Bando di gara (art. 188, c. 3, d.lgs. n. 50/2016)</p>	Tempestivo	Ciascun servizio per i provvedimenti di propria competenza
		Art. 37, c. 1, lett. b) d.lgs. n. 33/2013 e art. 29, c. 1, d.lgs. n. 50/2016		<p>Avviso sui risultati della procedura di affidamento - Avviso sui risultati della procedura di affidamento con indicazione dei soggetti invitati (art. 36, c. 2, d.lgs. n. 50/2016); Bando di concorso e avviso sui risultati del concorso (art. 141, d.lgs. n. 50/2016); Avvisi relativi l'esito della procedura, possono essere raggruppati su base trimestrale (art. 142, c. 3, d.lgs. n. 50/2016); Elenchi dei verbali delle commissioni di gara</p>	Tempestivo	Ciascun servizio per i provvedimenti di propria competenza

		Art. 37, c. 1, lett. b) d.lgs. n. 33/2013 e art. 29, c. 1, d.lgs. n. 50/2016		Avvisi sistema di qualificazione - Avviso sull'esistenza di un sistema di qualificazione, di cui all'Allegato XIV, parte II, lettera H; Bandi, avviso periodico indicativo; avviso sull'esistenza di un sistema di qualificazione; Avviso di aggiudicazione (art. 140, c. 1, 3 e 4, d.lgs. n. 50/2016)	Tempestivo	Ciascun servizio per i provvedimenti di propria competenza
		Art. 37, c. 1, lett. b) d.lgs. n. 33/2013 e art. 29, c. 1, d.lgs. n. 50/2016		Affidamenti Gli atti relativi agli affidamenti diretti di lavori, servizi e forniture di somma urgenza e di protezione civile, con specifica dell'affidatario, delle modalità della scelta e delle motivazioni che non hanno consentito il ricorso alle procedure ordinarie (art. 163, c. 10, d.lgs. n. 50/2016); tutti gli atti connessi agli affidamenti in house in formato open data di appalti pubblici e contratti di concessione tra enti (art. 192 c. 3, d.lgs. n. 50/2016)	Tempestivo	Ciascun servizio per i provvedimenti di propria competenza
		Art. 37, c. 1, lett. b) d.lgs. n. 33/2013 e art. 29, c. 1, d.lgs. n. 50/2016		Informazioni ulteriori - Contributi e resoconti degli incontri con portatori di interessi unitamente ai progetti di fattibilità di grandi opere e ai documenti predisposti dalla stazione appaltante (art. 22, c. 1, d.lgs. n. 50/2016); Informazioni ulteriori, complementari o aggiuntive rispetto a quelle previste dal Codice; Elenco ufficiali operatori economici (art. 90, c. 10, d.lgs. n. 50/2016)	Tempestivo	Ciascun servizio per i provvedimenti di propria competenza
		Art. 37, c. 1, lett. b) d.lgs. n. 33/2013 e art. 29, c. 1, d.lgs. n. 50/2016	Provvedimento che determina le esclusioni dalla procedura di affidamento e le ammissioni all'esito delle valutazioni dei requisiti soggettivi, economico-finanziari e tecnico-professionali.	Provvedimenti di esclusione e di ammissione (entro 2 giorni dalla loro adozione)	Tempestivo	Ciascun servizio per i provvedimenti di propria competenza
		Art. 37, c. 1, lett. b) d.lgs. n. 33/2013 e art. 29, c. 1, d.lgs. n. 50/2016	Composizione della commissione giudicatrice e i curricula dei suoi componenti.	Composizione della commissione giudicatrice e i curricula dei suoi componenti.	Tempestivo	Ciascun servizio per i provvedimenti di propria competenza

		Art. 1, co. 505, l. 208/2015 disposizione speciale rispetto all'art. 21 del d.lgs. 50/2016)	Contratti	Testo integrale di tutti i contratti di acquisto di beni e di servizi di importo unitario stimato superiore a 1 milione di euro in esecuzione del programma biennale e suoi aggiornamenti	Tempestivo	Ciascun servizio per i provvedimenti di propria competenza
		Art. 37, c. 1, lett. b) d.lgs. n. 33/2013 e art. 29, c. 1, d.lgs. n. 50/2016	Resoconti della gestione finanziaria dei contratti al termine della loro esecuzione	Resoconti della gestione finanziaria dei contratti al termine della loro esecuzione	Tempestivo	Ciascun servizio per i provvedimenti di propria competenza
		Art. 47, c.2, 3, 9, d.l. 77/2021 e art. 29, co. 1, d.lgs. 50/2016	Pari opportunità e inclusione lavorativa nei contratti pubblici, nel PNRR e nel PNC	<p>Copia dell'ultimo rapporto sulla situazione del personale maschile e femminile prodotto al momento della presentazione della domanda di partecipazione o dell'offerta da parte degli operatori economici tenuti, ai sensi dell'art. 46, del d.lgs. n. 198/2006 alla sua redazione (operatori che occupano oltre 50 dipendenti) (art. 47, c. 2, d.l. 77/2021)</p> <p>Relazione di genere sulla situazione del personale maschile e femminile consegnata, entro sei mesi dalla conclusione del contratto, alla S.A. dagli operatori economici che occupano un numero pari o superiore a quindici dipendenti (art. 47, c. 3, d.l. 77/2021)</p>	Tempestivo	Ciascun servizio per i provvedimenti di propria competenza
		Art. 47, co. 3-bis e co. 9, d.l. 77/2021 e art. 29, co. 1, d.lgs. 50/2016		Pubblicazione da parte della S.A. della certificazione di cui all'articolo 17 della legge 12 marzo 1999, n. 68 e della relazione relativa all'assolvimento degli obblighi di cui alla medesima legge e alle eventuali sanzioni e provvedimenti disposti a carico dell'operatore economico nel triennio antecedente la data di scadenza di presentazione delle offerte e consegnati alla S.A. entro sei mesi dalla conclusione del contratto (per gli operatori economici che occupano un numero pari o superiore a quindici dipendenti)	Tempestivo	Ciascun servizio per i provvedimenti di propria competenza

		Art. 48, c. 3, d.l. 77/2021	Procedure negoziate afferenti agli investimenti pubblici finanziati, in tutto o in parte, con le risorse previste dal PNRR e dal PNC e dai programmi cofinanziati dai fondi strutturali dell'Unione europea	Evidenza dell'avvio delle procedure negoziata (art. 63 e art.125) ove le S.A. vi ricorrono quando, per ragioni di estrema urgenza derivanti da circostanze imprevedibili, non imputabili alla stazione appaltante, l'applicazione dei termini, anche abbreviati, previsti dalle procedure ordinarie può compromettere la realizzazione degli obiettivi o il rispetto dei tempi di attuazione di cui al PNRR nonché al PNC e ai programmi cofinanziati dai fondi strutturali dell'Unione Europea	Tempestivo	Ciascun servizio per i provvedimenti di propria competenza
Sovvenzioni, contributi, sussidi, vantaggi economici	Criteri e modalità	Art. 26, c. 1, d.lgs. n. 33/2013	Criteri e modalità	Atti con i quali sono determinati i criteri e le modalità cui le amministrazioni devono attenersi per la concessione di sovvenzioni, contributi, sussidi ed ausili finanziari e l'attribuzione di vantaggi economici di qualunque genere a persone ed enti pubblici e privati	Tempestivo (ex art. 8, d.lgs. n. 33/2013)	Servizio Affari Generali
	Atti di concessione	Art. 26, c. 2, d.lgs. n. 33/2013	Atti di concessione (da pubblicare in tabelle creando un collegamento con la pagina nella quale sono riportati i dati dei relativi provvedimenti finali)	Atti di concessione di sovvenzioni, contributi, sussidi ed ausili finanziari alle imprese e comunque di vantaggi economici di qualunque genere a persone ed enti pubblici e privati di importo superiore a mille euro	Tempestivo (art. 26, c. 3, d.lgs. n. 33/2013)	Ciascun servizio per i provvedimenti di propria competenza
				Per ciascun atto:		
		Art. 27, c. 1, lett. a), d.lgs. n. 33/2013	(NB: è fatto divieto di diffusione di dati da cui sia possibile ricavare informazioni relative allo stato di salute e alla situazione di disagio economico-sociale degli	1) nome dell'impresa o dell'ente e i rispettivi dati fiscali o il nome di altro soggetto beneficiario	Tempestivo (art. 26, c. 3, d.lgs. n. 33/2013)	Ciascun servizio per i provvedimenti di propria competenza
		Art. 27, c. 1, lett. b), d.lgs. n. 33/2013		2) importo del vantaggio economico corrisposto	Tempestivo (art. 26, c. 3, d.lgs. n. 33/2013)	Ciascun servizio per i provvedimenti di propria competenza

		Art. 27, c. 1, lett. c), d.lgs. n. 33/2013	interessati, come previsto dall'art. 26, c. 4, del d.lgs. n. 33/2013)	3) norma o titolo a base dell'attribuzione	Tempestivo (art. 26, c. 3, d.lgs. n. 33/2013)	Ciascun servizio per i provvedimenti di propria competenza
		Art. 27, c. 1, lett. d), d.lgs. n. 33/2013		4) ufficio e funzionario o dirigente responsabile del relativo procedimento amministrativo	Tempestivo (art. 26, c. 3, d.lgs. n. 33/2013)	Ciascun servizio per i provvedimenti di propria competenza
		Art. 27, c. 1, lett. e), d.lgs. n. 33/2013		5) modalità seguita per l'individuazione del beneficiario	Tempestivo (art. 26, c. 3, d.lgs. n. 33/2013)	Ciascun servizio per i provvedimenti di propria competenza
		Art. 27, c. 1, lett. f), d.lgs. n. 33/2013		6) <i>link</i> al progetto selezionato	Tempestivo (art. 26, c. 3, d.lgs. n. 33/2013)	Ciascun servizio per i provvedimenti di propria competenza
		Art. 27, c. 1, lett. f), d.lgs. n. 33/2013		7) link al curriculum vitae del soggetto incaricato	Tempestivo (art. 26, c. 3, d.lgs. n. 33/2013)	Ciascun servizio per i provvedimenti di propria competenza
		Art. 27, c. 2, d.lgs. n. 33/2013		Elenco (in formato tabellare aperto) dei soggetti beneficiari degli atti di concessione di sovvenzioni, contributi, sussidi ed ausili finanziari alle imprese e di attribuzione di vantaggi economici di qualunque genere a persone ed enti pubblici e privati di importo superiore a mille euro	Annuale (art. 27, c. 2, d.lgs. n. 33/2013)	Ciascun servizio per i provvedimenti di propria competenza
Bilanci	Bilancio preventivo e consuntivo	Art. 29, c. 1, d.lgs. n. 33/2013 Art. 5, c. 1, d.p.c.m. 26 aprile 2011	Bilancio preventivo	Documenti e allegati del bilancio preventivo, nonché dati relativi al bilancio di previsione di ciascun anno in forma sintetica, aggregata e semplificata, anche con il ricorso a rappresentazioni grafiche	Tempestivo (ex art. 8, d.lgs. n. 33/2013)	Servizio Affari Generali ed Economico Finanziario
		Art. 29, c. 1-bis, d.lgs. n. 33/2013 e d.p.c.m. 29 aprile 2016		Dati relativi alle entrate e alla spesa dei bilanci preventivi in formato tabellare aperto in modo da consentire l'esportazione, il trattamento e il riutilizzo.	Tempestivo (ex art. 8, d.lgs. n. 33/2013)	Servizio Affari Generali ed Economico Finanziario

		Art. 29, c. 1, d.lgs. n. 33/2013 Art. 5, c. 1, d.p.c.m. 26 aprile 2011	Bilancio consuntivo	Documenti e allegati del bilancio consuntivo, nonché dati relativi al bilancio consuntivo di ciascun anno in forma sintetica, aggregata e semplificata, anche con il ricorso a rappresentazioni grafiche	Tempestivo (ex art. 8, d.lgs. n. 33/2013)	Servizio Affari Generali ed Economico Finanziario
		Art. 29, c. 1-bis, d.lgs. n. 33/2013 e d.p.c.m. 29 aprile 2016		Dati relativi alle entrate e alla spesa dei bilanci consuntivi in formato tabellare aperto in modo da consentire l'esportazione, il trattamento e il riutilizzo.	Tempestivo (ex art. 8, d.lgs. n. 33/2013)	Servizio Affari Generali ed Economico Finanziario
	Piano degli indicatori e dei risultati attesi di bilancio	Art. 29, c. 2, d.lgs. n. 33/2013 - Art. 19 e 22 del dlgs n. 91/2011 - Art. 18-bis del dlgs n.118/2011	Piano degli indicatori e dei risultati attesi di bilancio	Piano degli indicatori e risultati attesi di bilancio, con l'integrazione delle risultanze osservate in termini di raggiungimento dei risultati attesi e le motivazioni degli eventuali scostamenti e gli aggiornamenti in corrispondenza di ogni nuovo esercizio di bilancio, sia tramite la specificazione di nuovi obiettivi e indicatori, sia attraverso l'aggiornamento dei valori obiettivo e la soppressione di obiettivi già raggiunti oppure oggetto di ripianificazione	Tempestivo (ex art. 8, d.lgs. n. 33/2013)	Servizio Affari Generali ed Economico Finanziario
Beni immobili e gestione patrimonio	Patrimonio immobiliare	Art. 30, d.lgs. n. 33/2013	Patrimonio immobiliare	Informazioni identificative degli immobili posseduti e detenuti	Tempestivo (ex art. 8, d.lgs. n. 33/2013)	Servizio Tecnico
	Canoni di locazione o affitto	Art. 30, d.lgs. n. 33/2013	Canoni di locazione o affitto	Canoni di locazione o di affitto versati o percepiti	Tempestivo (ex art. 8, d.lgs. n. 33/2013)	Servizio Tecnico
Controlli e rilievi sull'amministrazioni	Organismi indipendenti di valutazione, nuclei di valutazione o altri organismi con funzioni analoghe	Art. 31, d.lgs. n. 33/2013	Atti degli Organismi indipendenti di valutazione, nuclei di valutazione o altri organismi con funzioni analoghe	Attestazione dell'OIV o di altra struttura analoga nell'assolvimento degli obblighi di pubblicazione	Annuale e in relazione a delibere A.N.AC.	Servizio Affari Generali ed Economico Finanziario

				Documento dell'OIV di validazione della Relazione sulla Performance (art. 14, c. 4, lett. c), d.lgs. n. 150/2009)	Tempestivo	Servizio Affari Generali ed Economico Finanziario
				Relazione dell'OIV sul funzionamento complessivo del Sistema di valutazione, trasparenza e integrità dei controlli interni (art. 14, c. 4, lett. a), d.lgs. n. 150/2009)	Tempestivo	Servizio Affari Generali ed Economico Finanziario
				Altri atti degli organismi indipendenti di valutazione, nuclei di valutazione o altri organismi con funzioni analoghe, procedendo all'indicazione in forma anonima dei dati personali eventualmente presenti	Tempestivo (ex art. 8, d.lgs. n. 33/2013)	Servizio Affari Generali ed Economico Finanziario
	Organi di revisione amministrativa e contabile		Relazioni degli organi di revisione amministrativa e contabile	Relazioni degli organi di revisione amministrativa e contabile al bilancio di previsione o budget, alle relative variazioni e al conto consuntivo o bilancio di esercizio	Tempestivo (ex art. 8, d.lgs. n. 33/2013)	Servizio Affari Generali ed Economico Finanziario
	Corte dei conti		Rilievi Corte dei conti	Tutti i rilievi della Corte dei conti ancorchè non recepiti riguardanti l'organizzazione e l'attività delle amministrazioni stesse e dei loro uffici	Tempestivo (ex art. 8, d.lgs. n. 33/2013)	Servizio Affari Generali ed Economico Finanziario
Servizi erogati	Carta dei servizi e standard di qualità	Art. 32, c. 1, d.lgs. n. 33/2013	Carta dei servizi e standard di qualità	Carta dei servizi o documento contenente gli standard di qualità dei servizi pubblici	Tempestivo (ex art. 8, d.lgs. n. 33/2013)	Servizio Affari Generali
	Class action	Art. 1, c. 2, d.lgs. n. 198/2009	Class action	Notizia del ricorso in giudizio proposto dai titolari di interessi giuridicamente rilevanti ed omogenei nei confronti delle amministrazioni e dei concessionari di servizio pubblico al fine di ripristinare il corretto svolgimento della funzione o la corretta erogazione di un servizio	Tempestivo	Servizio Affari Generali
		Art. 4, c. 2, d.lgs. n. 198/2009		Sentenza di definizione del giudizio	Tempestivo	Servizio Affari Generali

		Art. 4, c. 6, d.lgs. n. 198/2009		Misure adottate in ottemperanza alla sentenza	Tempestivo	Servizio Affari Generali
	Costi contabilizzati	Art. 32, c. 2, lett. a), d.lgs. n. 33/2013 Art. 10, c. 5, d.lgs. n. 33/2013	Costi contabilizzati (da pubblicare in tabelle)	Costi contabilizzati dei servizi erogati agli utenti, sia finali che intermedi e il relativo andamento nel tempo	Annuale (art. 10, c. 5, d.lgs. n. 33/2013)	Ciascun servizio per i provvedimenti di propria competenza
	Liste di attesa	Art. 41, c. 6, d.lgs. n. 33/2013	Liste di attesa (obbligo di pubblicazione a carico di enti, aziende e strutture pubbliche e private che erogano prestazioni per conto del servizio sanitario) (da pubblicare in tabelle)	Criteri di formazione delle liste di attesa, tempi di attesa previsti e tempi medi effettivi di attesa per ciascuna tipologia di prestazione erogata	Tempestivo (ex art. 8, d.lgs. n. 33/2013)	Ciascun servizio per i provvedimenti di propria competenza
	Servizi in rete	Art. 7 co. 3 d.lgs. 82/2005 modificato dall'art. 8 co. 1 del d.lgs. 179/16	Risultati delle indagini sulla soddisfazione da parte degli utenti rispetto alla qualità dei servizi in rete e statistiche di utilizzo dei servizi in rete	Risultati delle rilevazioni sulla soddisfazione da parte degli utenti rispetto alla qualità dei servizi in rete resi all'utente, anche in termini di fruibilità, accessibilità e tempestività, statistiche di utilizzo dei servizi in rete.	Tempestivo	Ciascun servizio per i provvedimenti di propria competenza
	Dati sui pagamenti	Art. 4-bis, c. 2, d.lgs. n. 33/2013	Dati sui pagamenti (da pubblicare in tabelle)	Dati sui propri pagamenti in relazione alla tipologia di spesa sostenuta, all'ambito temporale di riferimento e ai beneficiari	Trimestrale (in fase di prima attuazione semestrale)	Servizio Economico Finanziario
	Dati sui pagamenti del servizio sanitario nazionale	Art. 41, c. 1-bis, d.lgs. n. 33/2013	Dati sui pagamenti in forma sintetica e aggregata (da pubblicare in tabelle)	Dati relativi a tutte le spese e a tutti i pagamenti effettuati, distinti per tipologia di lavoro, bene o servizio in relazione alla tipologia di spesa sostenuta, all'ambito temporale di riferimento e ai beneficiari	Trimestrale (in fase di prima attuazione semestrale)	Servizio Economico Finanziario

	Indicatore di tempestività dei pagamenti	Art. 33, d.lgs. n. 33/2013	Indicatore di tempestività dei pagamenti	Indicatore dei tempi medi di pagamento relativi agli acquisti di beni, servizi, prestazioni professionali e forniture (indicatore annuale di tempestività dei pagamenti)	Annuale (art. 33, c. 1, d.lgs. n. 33/2013)	Servizio Economico Finanziario
				Indicatore trimestrale di tempestività dei pagamenti	Trimestrale (art. 33, c. 1, d.lgs. n. 33/2013)	Servizio Economico Finanziario
			Ammontare complessivo dei debiti	Ammontare complessivo dei debiti e il numero delle imprese creditrici	Annuale (art. 33, c. 1, d.lgs. n. 33/2013)	Servizio Economico Finanziario
	IBAN e pagamenti informatici	Art. 36, d.lgs. n. 33/2013 Art. 5, c. 1, d.lgs. n. 82/2005	IBAN e pagamenti informatici	Nelle richieste di pagamento: i codici IBAN identificativi del conto di pagamento, ovvero di imputazione del versamento in Tesoreria, tramite i quali i soggetti versanti possono effettuare i pagamenti mediante bonifico bancario o postale, ovvero gli identificativi del conto corrente postale sul quale i soggetti versanti possono effettuare i pagamenti mediante bollettino postale, nonché i codici identificativi del pagamento da indicare obbligatoriamente per il versamento	Tempestivo (ex art. 8, d.lgs. n. 33/2013)	Servizio Economico Finanziario
Opere pubbliche	Nuclei di valutazione e verifica degli investimenti pubblici	Art. 38, c. 1, d.lgs. n. 33/2013	Informazioni relative ai nuclei di valutazione e verifica degli investimenti pubblici (art. 1, l. n. 144/1999)	Informazioni relative ai nuclei di valutazione e verifica degli investimenti pubblici, incluse le funzioni e i compiti specifici ad essi attribuiti, le procedure e i criteri di individuazione dei componenti e i loro nominativi (obbligo previsto per le amministrazioni centrali e regionali)	Tempestivo (ex art. 8, d.lgs. n. 33/2013)	Servizio Tecnico

	Atti di programmazione delle opere pubbliche	Art. 38, c. 2 e 2 bis d.lgs. n. 33/2013 Art. 21 co.7 d.lgs. n. 50/2016 Art. 29 d.lgs. n. 50/2016	Atti di programmazione delle opere pubbliche	Atti di programmazione delle opere pubbliche (<i>link</i> alla sotto-sezione "bandi di gara e contratti"). A titolo esemplificativo: - Programma triennale dei lavori pubblici, nonchè i relativi aggiornamenti annuali, ai sensi art. 21 d.lgs. n 50/2016 - Documento pluriennale di pianificazione ai sensi dell'art. 2 del d.lgs. n. 228/2011, (per i Ministeri)	Tempestivo (art.8, c. 1, d.lgs. n. 33/2013)	Servizio Tecnico
	Tempi costi e indicatori di realizzazione delle opere pubbliche	Art. 38, c. 2, d.lgs. n. 33/2013	Tempi, costi unitari e indicatori di realizzazione delle opere pubbliche in corso o completate (da pubblicare in tabelle, sulla base dello schema tipo redatto dal Ministero dell'economia e della finanza d'intesa con l'Autorità nazionale anticorruzione)	Informazioni relative ai tempi e agli indicatori di realizzazione delle opere pubbliche in corso o completate	Tempestivo (art. 38, c. 1, d.lgs. n. 33/2013)	Servizio Tecnico
		Art. 38, c. 2, d.lgs. n. 33/2013		Informazioni relative ai costi unitari di realizzazione delle opere pubbliche in corso o completate	Tempestivo (art. 38, c. 1, d.lgs. n. 33/2013)	Servizio Tecnico
Pianificazione e governo del territorio		Art. 39, c. 1, lett. a), d.lgs. n. 33/2013	Pianificazione e governo del territorio (da pubblicare in tabelle)	Atti di governo del territorio quali, tra gli altri, piani territoriali, piani di coordinamento, piani paesistici, strumenti urbanistici, generali e di attuazione, nonché le loro varianti	Tempestivo (art. 39, c. 1, d.lgs. n. 33/2013)	Servizio Tecnico
		Art. 39, c. 2, d.lgs. n. 33/2013		Documentazione relativa a ciascun procedimento di presentazione e approvazione delle proposte di trasformazione urbanistica di iniziativa privata o pubblica in variante allo strumento urbanistico generale comunque denominato vigente nonché delle proposte di trasformazione urbanistica di iniziativa privata o pubblica in attuazione dello strumento urbanistico generale vigente che comportino premialità edificatorie a fronte dell'impegno dei privati alla realizzazione di opere di urbanizzazione extra oneri o della cessione di aree o volumetrie per finalità di pubblico interesse	Tempestivo (ex art. 8, d.lgs. n. 33/2013)	Servizio Tecnico

Informazioni ambientali		Art. 40, c. 2, d.lgs. n. 33/2013	Informazioni ambientali	Informazioni ambientali che le amministrazioni detengono ai fini delle proprie attività istituzionali:	Tempestivo (ex art. 8, d.lgs. n. 33/2013)	Servizio Tecnico
			Stato dell'ambiente	1) Stato degli elementi dell'ambiente, quali l'aria, l'atmosfera, l'acqua, il suolo, il territorio, i siti naturali, compresi gli igrotopi, le zone costiere e marine, la diversità biologica ed i suoi elementi costitutivi, compresi gli organismi geneticamente modificati, e, inoltre, le interazioni tra questi elementi	Tempestivo (ex art. 8, d.lgs. n. 33/2013)	Servizio Tecnico
			Fattori inquinanti	2) Fattori quali le sostanze, l'energia, il rumore, le radiazioni od i rifiuti, anche quelli radioattivi, le emissioni, gli scarichi ed altri rilasci nell'ambiente, che incidono o possono incidere sugli elementi dell'ambiente	Tempestivo (ex art. 8, d.lgs. n. 33/2013)	Servizio Tecnico
			Misure incidenti sull'ambiente e relative analisi di impatto	3) Misure, anche amministrative, quali le politiche, le disposizioni legislative, i piani, i programmi, gli accordi ambientali e ogni altro atto, anche di natura amministrativa, nonché le attività che incidono o possono incidere sugli elementi e sui fattori dell'ambiente ed analisi costi-benefici ed altre analisi ed ipotesi economiche usate nell'ambito delle stesse	Tempestivo (ex art. 8, d.lgs. n. 33/2013)	Servizio Tecnico
			Misure a protezione dell'ambiente e relative analisi di impatto	4) Misure o attività finalizzate a proteggere i suddetti elementi ed analisi costi-benefici ed altre analisi ed ipotesi economiche usate nell'ambito delle stesse	Tempestivo (ex art. 8, d.lgs. n. 33/2013)	Servizio Tecnico
			Relazioni sull'attuazione della legislazione	5) Relazioni sull'attuazione della legislazione ambientale	Tempestivo (ex art. 8, d.lgs. n. 33/2013)	Servizio Tecnico
			Stato della salute e della sicurezza umana	6) Stato della salute e della sicurezza umana, compresa la contaminazione della catena alimentare, le condizioni della vita umana, il paesaggio, i siti e gli edifici d'interesse culturale, per quanto influenzabili dallo stato degli elementi dell'ambiente, attraverso tali elementi, da qualsiasi fattore	Tempestivo (ex art. 8, d.lgs. n. 33/2013)	Servizio Tecnico
			Relazione sullo stato dell'ambiente del Ministero dell'Ambiente e della tutela del territorio	Relazione sullo stato dell'ambiente redatta dal Ministero dell'Ambiente e della tutela del territorio	Tempestivo (ex art. 8, d.lgs. n. 33/2013)	Servizio Tecnico
Strutture sanitarie private accreditate		Art. 41, c. 4, d.lgs. n. 33/2013	Strutture sanitarie private accreditate	Elenco delle strutture sanitarie private accreditate	Annuale (art. 41, c. 4, d.lgs. n. 33/2013)	Servizio Affari Generali
			(da pubblicare in tabelle)	Accordi intercorsi con le strutture private accreditate	Annuale (art. 41, c. 4, d.lgs. n. 33/2013)	Servizio Affari Generali

Interventi straordinari e di emergenza		Art. 42, c. 1, lett. a), d.lgs. n. 33/2013	Interventi straordinari e di emergenza (da pubblicare in tabelle)	Provvedimenti adottati concernenti gli interventi straordinari e di emergenza che comportano deroghe alla legislazione vigente, con l'indicazione espressa delle norme di legge eventualmente derogate e dei motivi della deroga, nonché con l'indicazione di eventuali atti amministrativi o giurisdizionali intervenuti	Tempestivo (ex art. 8, d.lgs. n. 33/2013)	Servizio Tecnico e Polizia Locale
		Art. 42, c. 1, lett. b), d.lgs. n. 33/2013		Termini temporali eventualmente fissati per l'esercizio dei poteri di adozione dei provvedimenti straordinari	Tempestivo (ex art. 8, d.lgs. n. 33/2013)	Servizio Tecnico e Polizia Locale
		Art. 42, c. 1, lett. c), d.lgs. n. 33/2013		Costo previsto degli interventi e costo effettivo sostenuto dall'amministrazione	Tempestivo (ex art. 8, d.lgs. n. 33/2013)	Servizio Tecnico e Polizia Locale
Altri contenuti	Prevenzione della Corruzione	Art. 10, c. 8, lett. a), d.lgs. n. 33/2013	Piano triennale per la prevenzione della corruzione e della trasparenza	Piano triennale per la prevenzione della corruzione e della trasparenza e suoi allegati, le misure integrative di prevenzione della corruzione individuate ai sensi dell'articolo 1, comma 2-bis della legge n. 190 del 2012, (MOG 231)	Annuale	Servizio Affari Generali
		Art. 1, c. 8, l. n. 190/2012, Art. 43, c. 1, d.lgs. n. 33/2013	Responsabile della prevenzione della corruzione e della trasparenza	Responsabile della prevenzione della corruzione e della trasparenza	Tempestivo	Servizio Affari Generali
			Regolamenti per la prevenzione e la repressione della corruzione e dell'illegalità	Regolamenti per la prevenzione e la repressione della corruzione e dell'illegalità (laddove adottati)	Tempestivo	Servizio Affari Generali
		Art. 1, c. 14, l. n. 190/2012	Relazione del responsabile della prevenzione della corruzione e della trasparenza	Relazione del responsabile della prevenzione della corruzione recante i risultati dell'attività svolta (entro il 15 dicembre di ogni anno)	Annuale (ex art. 1, c. 14, L. n. 190/2012)	Servizio Affari Generali
		Art. 1, c. 3, l. n. 190/2012	Provvedimenti adottati dall'A.N.AC. ed atti di adeguamento a tali provvedimenti	Provvedimenti adottati dall'A.N.AC. ed atti di adeguamento a tali provvedimenti in materia di vigilanza e controllo nell'anticorruzione	Tempestivo	Servizio Affari Generali
		Art. 18, c. 5, d.lgs. n. 39/2013	Atti di accertamento delle violazioni	Atti di accertamento delle violazioni delle disposizioni di cui al d.lgs. n. 39/2013	Tempestivo	Servizio Affari Generali

Altri contenuti	Accesso civico	Art. 5, c. 1, d.lgs. n. 33/2013 / Art. 2, c. 9-bis, l. 241/90	Accesso civico "semplice" concernente dati, documenti e informazioni soggetti a pubblicazione obbligatoria	Nome del Responsabile della prevenzione della corruzione e della trasparenza cui è presentata la richiesta di accesso civico, nonchè modalità per l'esercizio di tale diritto, con indicazione dei recapiti telefonici e delle caselle di posta elettronica istituzionale e nome del titolare del potere sostitutivo, attivabile nei casi di ritardo o mancata risposta, con indicazione dei recapiti telefonici e delle caselle di posta elettronica istituzionale	Tempestivo	Servizio Affari Generali
		Art. 5, c. 2, d.lgs. n. 33/2013	Accesso civico "generalizzato" concernente dati e documenti ulteriori	Nomi Uffici competenti cui è presentata la richiesta di accesso civico, nonchè modalità per l'esercizio di tale diritto, con indicazione dei recapiti telefonici e delle caselle di posta elettronica istituzionale	Tempestivo	Servizio Affari Generali
		Linee guida Anac FOIA (del. 1309/2016)	Registro degli accessi	Elenco delle richieste di accesso (atti, civico e generalizzato) con indicazione dell'oggetto e della data della richiesta nonché del relativo esito con la data della decisione	Semestrale	Servizio Affari Generali
Altri contenuti	Accessibilità e Catalogo dei dati, metadati e banche dati	Art. 53, c. 1 bis, d.lgs. 82/2005 modificato dall'art. 43 del d.lgs. 179/16	Catalogo dei dati, metadati e delle banche dati	Catalogo dei dati, dei metadati definitivi e delle relative banche dati in possesso delle amministrazioni, da pubblicare anche tramite link al Repertorio nazionale dei dati territoriali (www.rndt.gov.it), al catalogo dei dati della PA e delle banche dati www.dati.gov.it e http://basidati.agid.gov.it/catalogo gestiti da AGID	Tempestivo	Servizio Affari Generali
		Art. 53, c. 1, bis, d.lgs. 82/2005	Regolamenti	Regolamenti che disciplinano l'esercizio della facoltà di accesso telematico e il riutilizzo dei dati, fatti salvi i dati presenti in Anagrafe tributaria	Annuale	Servizio Affari Generali

		Art. 9, c. 7, d.l. n. 179/2012 convertito con modificazioni dalla L. 17 dicembre 2012, n. 221	Obiettivi di accessibilità (da pubblicare secondo le indicazioni contenute nella circolare dell'Agenzia per l'Italia digitale n. 1/2016 e s.m.i.)	Obiettivi di accessibilità dei soggetti disabili agli strumenti informatici per l'anno corrente (entro il 31 marzo di ogni anno) e lo stato di attuazione del "piano per l'utilizzo del telelavoro" nella propria organizzazione	Annuale (ex art. 9, c. 7, D.L. n. 179/2012)	Servizio Affari Generali
Altri contenuti	Dati ulteriori	Art. 7-bis, c. 3, d.lgs. n. 33/2013 Art. 1, c. 9, lett. f), l. n. 190/2012	Dati ulteriori (NB: nel caso di pubblicazione di dati non previsti da norme di legge si deve procedere alla anonimizzazione dei dati personali eventualmente presenti, in virtù di quanto disposto dall'art. 4, c. 3, del d.lgs. n. 33/2013)	Dati, informazioni e documenti ulteriori che le pubbliche amministrazioni non hanno l'obbligo di pubblicare ai sensi della normativa vigente e che non sono riconducibili alle sottosezioni indicate	Servizio Affari Generali



scheda 1	
Concorso per l'assunzione di personale	
1. Valutazione della probabilità	
Criteri	Punteggi
Criterio 1: discrezionalità	
Il processo è discrezionale?	
No, è del tutto vincolato = 1	
E' parzialmente vincolato dalla legge e da atti amministrativi (regolamenti, direttive, circolari) = 2	
E' parzialmente vincolato solo dalla legge = 3	
E' parzialmente vincolato solo da atti amministrativi (regolamenti, direttive, circolari) = 4	
E' altamente discrezionale = 5	
punteggio assegnato	2
Criterio 2: rilevanza esterna	
Il processo produce effetti diretti all'esterno dell'amministrazione di riferimento?	
No, ha come destinatario finale un ufficio interno = 2	
Sì, il risultato del processo è rivolto direttamente ad utenti esterni = 5	
punteggio assegnato	5
Criterio 3: complessità del processo	
Si tratta di un processo complesso che comporta il coinvolgimento di più amministrazioni (esclusi i controlli) in fasi successive per il conseguimento del risultato?	
No, il processo coinvolge una sola PA = 1	
Sì, il processo coinvolge più di tre amministrazioni = 3	
Sì, il processo coinvolge più di cinque amministrazioni = 5	
punteggio assegnato	1
Criterio 4: valore economico	
Qual è l'impatto economico del processo?	
Ha rilevanza esclusivamente interna = 1	
Comporta l'attribuzione di vantaggi a soggetti esterni, ma di non particolare rilievo economico (es. borse di studio) = 3	
Comporta l'affidamento di considerevoli vantaggi a soggetti esterni (es. appalto) = 5	
punteggio assegnato	5
Criterio 5: frazionabilità del processo	
Il risultato finale del processo può essere raggiunto anche effettuando una pluralità di operazioni di entità economica ridotta che, considerate complessivamente, alla fine assicurano lo stesso risultato (es. pluralità di affidamenti ridotti)?	
No = 1	
Sì = 5	
punteggio assegnato	1
Criterio 6: controlli	
Anche sulla base dell'esperienza pregressa, il tipo di controllo applicato sul processo è adeguato a neutralizzare il rischio?	
Sì, costituisce un efficace strumento di neutralizzazione = 1	
Sì, è molto efficace = 2	
Sì, per una percentuale approssimativa del 50% = 3	
Sì, ma in minima parte = 4	
No, il rischio rimane indifferente = 5	
punteggio assegnato	1
Valore stimato della probabilità	2,50

0 = nessuna probabilità; 1 = improbabile; 2 = poco probabile; 3 = probabile; 4 = molto probabile; 5 = altamente probabile.

Concorso per l'assunzione di personale

2. Valutazione dell'impatto

Criterio 1: impatto organizzativo	
Rispetto al totale del personale impiegato nel singolo servizio (unità organizzativa semplice) competente a svolgere il processo (o la fase del processo di competenza della PA) nell'ambito della singola PA, quale percentuale di personale è impiegata nel processo? (Se il processo coinvolge l'attività di più servizi nell'ambito della stessa PA occorre riferire la percentuale al personale impiegato nei servizi coinvolti)	
fino a circa il 20% = 1	
fino a circa il 40% = 2	
fino a circa il 60% = 3	
fino a circa il 80% = 4	
fino a circa il 100% = 5	
punteggio assegnato	1
Criterio 2: impatto economico	
Nel corso degli ultimi cinque anni sono state pronunciate sentenze della Corte dei Conti a carico di dipendenti (dirigenti o dipendenti) della PA o sono state pronunciate sentenze di risarcimento del danno nei confronti della PA per la medesima tipologia di evento o di tipologie analoghe?	
No = 1	
Sì = 5	
punteggio assegnato	1
Criterio 3: impatto reputazionale	
Nel corso degli ultimi anni sono stati pubblicati su giornali o riviste articoli aventi ad oggetto il medesimo evento o eventi analoghi?	
No = 0	
Non ne abbiamo memoria = 1	
Sì, sulla stampa locale = 2	
Sì, sulla stampa nazionale = 3	
Sì, sulla stampa locale e nazionale = 4	
Sì sulla stampa, locale, nazionale ed internazionale = 5	
punteggio assegnato	1
Criterio 4: impatto sull'immagine	
A quale livello può collocarsi il rischio dell'evento (livello apicale, intermedio, basso), ovvero la posizione/il ruolo che l'eventuale soggetto riveste nell'organizzazione è elevata, media o bassa?	
a livello di addetto = 1	
a livello di collaboratore o funzionario = 2	
a livello di dirigente di ufficio non generale, ovvero posizione apicale o posizione organizzativa = 3	
a livello di dirigente d'ufficio generale = 4	
a livello di capo dipartimento/segretario generale = 5	
punteggio assegnato	3
Valore stimato dell'impatto	1,50
0 = nessun impatto; 1 = marginale; 2 = minore; 3 = soglia; 4 = serio; 5 = superiore	

3. Valutazione complessiva del rischio

Valutazione complessiva del rischio = probabilità x impatto	3,75
---	-------------

4. Misure specifiche da adottare nel triennio per ridurre ulteriormente il rischio

I due fattori maggiori di rischio corruttivo sono legati alla rilevanza esterna del processo e al suo impatto economico. Si ritiene pertanto necessario adottare ogni misura possibile affinché le commissioni di concorso si adoperino nella massima trasparenza

scheda 2	
Concorso per la progressione di carriera del personale	
1. Valutazione della probabilità	
Criteri	Punteggi
Criterio 1: discrezionalità	
Il processo è discrezionale?	
No, è del tutto vincolato = 1	
E' parzialmente vincolato dalla legge e da atti amministrativi (regolamenti, direttive, circolari) = 2	
E' parzialmente vincolato solo dalla legge = 3	
E' parzialmente vincolato solo da atti amministrativi (regolamenti, direttive, circolari) = 4	
E' altamente discrezionale = 5	
punteggio assegnato	4
Criterio 2: rilevanza esterna	
Il processo produce effetti diretti all'esterno dell'amministrazione di riferimento?	
No, ha come destinatario finale un ufficio interno = 2	
Sì, il risultato del processo è rivolto direttamente ad utenti esterni = 5	
punteggio assegnato	2
Criterio 3: complessità del processo	
Si tratta di un processo complesso che comporta il coinvolgimento di più amministrazioni (esclusi i controlli) in fasi successive per il conseguimento del risultato?	
No, il processo coinvolge una sola PA = 1	
Sì, il processo coinvolge più di tre amministrazioni = 3	
Sì, il processo coinvolge più di cinque amministrazioni = 5	
punteggio assegnato	1
Criterio 4: valore economico	
Qual è l'impatto economico del processo?	
Ha rilevanza esclusivamente interna = 1	
Comporta l'attribuzione di vantaggi a soggetti esterni, ma di non particolare rilievo economico (es. borse di studio) = 3	
Comporta l'affidamento di considerevoli vantaggi a soggetti esterni (es. appalto) = 5	
punteggio assegnato	3
Criterio 5: frazionabilità del processo	
Il risultato finale del processo può essere raggiunto anche effettuando una pluralità di operazioni di entità economica ridotta che, considerate complessivamente, alla fine assicurano lo stesso risultato (es. pluralità di affidamenti ridotti)?	
No = 1	
Sì = 5	
punteggio assegnato	1
Criterio 6: controlli	
Anche sulla base dell'esperienza pregressa, il tipo di controllo applicato sul processo è adeguato a neutralizzare il rischio?	
Sì, costituisce un efficace strumento di neutralizzazione = 1	
Sì, è molto efficace = 2	
Sì, per una percentuale approssimativa del 50% = 3	
Sì, ma in minima parte = 4	
No, il rischio rimane indifferente = 5	
punteggio assegnato	1
Valore stimato della probabilità	2,00
0 = nessuna probabilità; 1 = improbabile; 2 = poco probabile; 3 = probabile; 4 = molto probabile; 5 = altamente probabile.	

2. Valutazione dell'impatto

Criterio 1: impatto organizzativo

Rispetto al totale del personale impiegato nel singolo servizio (unità organizzativa semplice) competente a svolgere il processo (o la fase del processo di competenza della PA) nell'ambito della singola PA, quale percentuale di personale è impiegata nel processo? (Se il processo coinvolge l'attività di più servizi nell'ambito della stessa PA occorre riferire la percentuale al personale impiegato nei servizi coinvolti)

fino a circa il 20% = 1

fino a circa il 40% = 2

fino a circa il 60% = 3

fino a circa il 80% = 4

fino a circa il 100% = 5

punteggio assegnato

1

Criterio 2: impatto economico

Nel corso degli ultimi cinque anni sono state pronunciate sentenze della Corte dei Conti a carico di dipendenti (dirigenti o dipendenti) della PA o sono state pronunciate sentenze di risarcimento del danno nei confronti della PA per la medesima tipologia di evento o di tipologie analoghe?

No = 1

Sì = 5

punteggio assegnato

1

Criterio 3: impatto reputazionale

Nel corso degli ultimi anni sono stati pubblicati su giornali o riviste articoli aventi ad oggetto il medesimo evento o eventi analoghi?

No = 0

Non ne abbiamo memoria = 1

Sì, sulla stampa locale = 2

Sì, sulla stampa nazionale = 3

Sì, sulla stampa locale e nazionale = 4

Sì sulla stampa, locale, nazionale ed internazionale = 5

punteggio assegnato

0

Criterio 4: impatto sull'immagine

A quale livello può collocarsi il rischio dell'evento (livello apicale, intermedio, basso), ovvero la posizione/il ruolo che l'eventuale soggetto riveste nell'organizzazione è elevata, media o bassa?

a livello di addetto = 1

a livello di collaboratore o funzionario = 2

a livello di dirigente di ufficio non generale, ovvero posizione apicale o posizione organizzativa = 3

a livello di dirigente d'ufficio generale = 4

a livello di capo dipartimento/segretario generale = 5

punteggio assegnato

3

Valore stimato dell'impatto

1,25

0 = nessun impatto; 1 = marginale; 2 = minore; 3 = soglia; 4 = serio; 5 = superiore

3. Valutazione complessiva del rischio

Valutazione complessiva del rischio = probabilità x impatto

2,50

4. Misure specifiche da adottare nel triennio per ridurre ulteriormente il rischio

Rispetto al processo n. 1, in questo caso il rischio è minore, per il maggiore controllo interno e il minore impatto esterno. In ogni caso risulta anche qui necessario adottare ogni misura possibile affinché le commissioni di concorso si adoperino nella massima trasparenza, disponendo la pubblicazione più ampia e tempestiva possibile dei verbali di concorso dai quali, specie per i soggetti utilmente posti in graduatoria, risultino chiaramente i criteri di valutazione.

scheda 3	
Selezione per l'affidamento di un incarico professionale (art. 7 del d.lvo 165/2001)	
1. Valutazione della probabilità	
Criteri	Punteggi
Criterio 1: discrezionalità	
Il processo è discrezionale?	
No, è del tutto vincolato = 1	
E' parzialmente vincolato dalla legge e da atti amministrativi (regolamenti, direttive, circolari) = 2	
E' parzialmente vincolato solo dalla legge = 3	
E' parzialmente vincolato solo da atti amministrativi (regolamenti, direttive, circolari) = 4	
E' altamente discrezionale = 5	
punteggio assegnato	4
Criterio 2: rilevanza esterna	
Il processo produce effetti diretti all'esterno dell'amministrazione di riferimento?	
No, ha come destinatario finale un ufficio interno = 2	
Sì, il risultato del processo è rivolto direttamente ad utenti esterni = 5	
punteggio assegnato	5
Criterio 3: complessità del processo	
Si tratta di un processo complesso che comporta il coinvolgimento di più amministrazioni (esclusi i controlli) in fasi successive per il conseguimento del risultato?	
No, il processo coinvolge una sola PA = 1	
Sì, il processo coinvolge più di tre amministrazioni = 3	
Sì, il processo coinvolge più di cinque amministrazioni = 5	
punteggio assegnato	1
Criterio 4: valore economico	
Qual è l'impatto economico del processo?	
Ha rilevanza esclusivamente interna = 1	
Comporta l'attribuzione di vantaggi a soggetti esterni, ma di non particolare rilievo economico (es. borse di studio) = 3	
Comporta l'affidamento di considerevoli vantaggi a soggetti esterni (es. appalto) = 5	
punteggio assegnato	5
Criterio 5: frazionabilità del processo	
Il risultato finale del processo può essere raggiunto anche effettuando una pluralità di operazioni di entità economica ridotta che, considerate complessivamente, alla fine assicurano lo stesso risultato (es. pluralità di affidamenti ridotti)?	
No = 1	
Sì = 5	
punteggio assegnato	5
Criterio 6: controlli	
Anche sulla base dell'esperienza pregressa, il tipo di controllo applicato sul processo è adeguato a neutralizzare il rischio?	
Sì, costituisce un efficace strumento di neutralizzazione = 1	
Sì, è molto efficace = 2	
Sì, per una percentuale approssimativa del 50% = 3	
Sì, ma in minima parte = 4	
No, il rischio rimane indifferente = 5	
punteggio assegnato	1
Valore stimato della probabilità	3,50
0 = nessuna probabilità; 1 = improbabile; 2 = poco probabile; 3 = probabile; 4 = molto probabile; 5 = altamente probabile.	

Selezione per l'affidamento di un incarico professionale (art. 7 del d.lvo 165/2001)
2. Valutazione dell'impatto

Criterio 1: impatto organizzativo	
Rispetto al totale del personale impiegato nel singolo servizio (unità organizzativa semplice) competente a svolgere il processo (o la fase del processo di competenza della PA) nell'ambito della singola PA, quale percentuale di personale è impiegata nel processo? (Se il processo coinvolge l'attività di più servizi nell'ambito della stessa PA occorre riferire la percentuale al personale impiegato nei servizi coinvolti)	
fino a circa il 20% = 1	
fino a circa il 40% = 2	
fino a circa il 60% = 3	
fino a circa il 80% = 4	
fino a circa il 100% = 5	
punteggio assegnato	1
Criterio 2: impatto economico	
Nel corso degli ultimi cinque anni sono state pronunciate sentenze della Corte dei Conti a carico di dipendenti (dirigenti o dipendenti) della PA o sono state pronunciate sentenze di risarcimento del danno nei confronti della PA per la medesima tipologia di evento o di tipologie analoghe?	
No = 1	
Sì = 5	
punteggio assegnato	1
Criterio 3: impatto reputazionale	
Nel corso degli ultimi anni sono stati pubblicati su giornali o riviste articoli aventi ad oggetto il medesimo evento o eventi analoghi?	
No = 0	
Non ne abbiamo memoria = 1	
Sì, sulla stampa locale = 2	
Sì, sulla stampa nazionale = 3	
Sì, sulla stampa locale e nazionale = 4	
Sì sulla stampa, locale, nazionale ed internazionale = 5	
punteggio assegnato	1
Criterio 4: impatto sull'immagine	
A quale livello può collocarsi il rischio dell'evento (livello apicale, intermedio, basso), ovvero la posizione/il ruolo che l'eventuale soggetto riveste nell'organizzazione è elevata, media o bassa?	
a livello di addetto = 1	
a livello di collaboratore o funzionario = 2	
a livello di dirigente di ufficio non generale, ovvero posizione apicale o posizione organizzativa = 3	
a livello di dirigente d'ufficio generale = 4	
a livello di capo dipartimento/segretario generale = 5	
punteggio assegnato	3
Valore stimato dell'impatto	1,50
0 = nessun impatto; 1 = marginale; 2 = minore; 3 = soglia; 4 = serio; 5 = superiore	

3. Valutazione complessiva del rischio	
Valutazione complessiva del rischio = probabilità x impatto	5,25

4. Misure specifiche da adottare nel triennio per ridurre ulteriormente il rischio

Pur con i recenti correttivi delle norme che obbligano a fare un piano preliminare e con delle forti limitazioni della spesa, questo processo può nascondere una certa pericolosità corruttiva in relazione alle valutazioni di merito che, in via preliminare hanno determinato l'esigenza di ricorrere a figure esterne all'amministrazione e all'ammontare del corrispettivo, comunque denominato. Si ritiene pertanto necessario disporre che il RPCT venga fatto destinatario per opportuna conoscenza di tutti i provvedimenti di impegno di spesa relativi a corrispettivi particolarmente rilevanti.

scheda 4	
Gara ad evidenza pubblica per l'affidamento di lavori, servizi, forniture	
1. Valutazione della probabilità	
Criteri	Punteggi
Criterio 1: discrezionalità	
Il processo è discrezionale?	
No, è del tutto vincolato = 1	
E' parzialmente vincolato dalla legge e da atti amministrativi (regolamenti, direttive, circolari) = 2	
E' parzialmente vincolato solo dalla legge = 3	
E' parzialmente vincolato solo da atti amministrativi (regolamenti, direttive, circolari) = 4	
E' altamente discrezionale = 5	
punteggio assegnato	1
Criterio 2: rilevanza esterna	
Il processo produce effetti diretti all'esterno dell'amministrazione di riferimento?	
No, ha come destinatario finale un ufficio interno = 2	
Sì, il risultato del processo è rivolto direttamente ad utenti esterni = 5	
punteggio assegnato	5
Criterio 3: complessità del processo	
Si tratta di un processo complesso che comporta il coinvolgimento di più amministrazioni (esclusi i controlli) in fasi successive per il conseguimento del risultato?	
No, il processo coinvolge una sola PA = 1	
Sì, il processo coinvolge più di tre amministrazioni = 3	
Sì, il processo coinvolge più di cinque amministrazioni = 5	
punteggio assegnato	1
Criterio 4: valore economico	
Qual è l'impatto economico del processo?	
Ha rilevanza esclusivamente interna = 1	
Comporta l'attribuzione di vantaggi a soggetti esterni, ma di non particolare rilievo economico (es. borse di studio) = 3	
Comporta l'affidamento di considerevoli vantaggi a soggetti esterni (es. appalto) = 5	
punteggio assegnato	5
Criterio 5: frazionabilità del processo	
Il risultato finale del processo può essere raggiunto anche effettuando una pluralità di operazioni di entità economica ridotta che, considerate complessivamente, alla fine assicurano lo stesso risultato (es. pluralità di affidamenti ridotti)?	
No = 1	
Sì = 5	
punteggio assegnato	1
Criterio 6: controlli	
Anche sulla base dell'esperienza pregressa, il tipo di controllo applicato sul processo è adeguato a neutralizzare il rischio?	
Sì, costituisce un efficace strumento di neutralizzazione = 1	
Sì, è molto efficace = 2	
Sì, per una percentuale approssimativa del 50% = 3	
Sì, ma in minima parte = 4	
No, il rischio rimane indifferente = 5	
punteggio assegnato	1
Valore stimato della probabilità	2,33
0 = nessuna probabilità; 1 = improbabile; 2 = poco probabile; 3 = probabile; 4 = molto probabile; 5 = altamente probabile.	

Gara ad evidenza pubblica per l'affidamento di lavori, servizi, forniture	
2. Valutazione dell'impatto	
Criterio 1: impatto organizzativo	

Rispetto al totale del personale impiegato nel singolo servizio (unità organizzativa semplice) competente a svolgere il processo (o la fase del processo di competenza della PA) nell'ambito della singola PA, quale percentuale di personale è impiegata nel processo? (Se il processo coinvolge l'attività di più servizi nell'ambito della stessa PA occorre riferire la percentuale al personale impiegato nei servizi coinvolti)	
fino a circa il 20% = 1	
fino a circa il 40% = 2	
fino a circa il 60% = 3	
fino a circa il 80% = 4	
fino a circa il 100% = 5	
punteggio assegnato	1
Criterio 2: impatto economico	
Nel corso degli ultimi cinque anni sono state pronunciate sentenze della Corte dei Conti a carico di dipendenti (dirigenti o dipendenti) della PA o sono state pronunciate sentenze di risarcimento del danno nei confronti della PA per la medesima tipologia di evento o di tipologie analoghe?	
No = 1	
Sì = 5	
punteggio assegnato	1
Criterio 3: impatto reputazionale	
Nel corso degli ultimi anni sono stati pubblicati su giornali o riviste articoli aventi ad oggetto il medesimo evento o eventi analoghi?	
No = 0	
Non ne abbiamo memoria = 1	
Sì, sulla stampa locale = 2	
Sì, sulla stampa nazionale = 3	
Sì, sulla stampa locale e nazionale = 4	
Sì sulla stampa, locale, nazionale ed internazionale = 5	
punteggio assegnato	0
Criterio 4: impatto sull'immagine	
A quale livello può collocarsi il rischio dell'evento (livello apicale, intermedio, basso), ovvero la posizione/il ruolo che l'eventuale soggetto riveste nell'organizzazione è elevata, media o bassa?	
a livello di addetto = 1	
a livello di collaboratore o funzionario = 2	
a livello di dirigente di ufficio non generale, ovvero posizione apicale o posizione organizzativa = 3	
a livello di dirigente d'ufficio generale = 4	
a livello di capo dipartimento/segretario generale = 5	
punteggio assegnato	3
Valore stimato dell'impatto	1,25
0 = nessun impatto; 1 = marginale; 2 = minore; 3 = soglia; 4 = serio; 5 = superiore	

3. Valutazione complessiva del rischio	
Valutazione complessiva del rischio = probabilità x impatto	2,92

4. Misure specifiche da adottare nel triennio per ridurre ulteriormente il rischio

Le recenti novità che obbligano al ricorso al mercato elettronico e alla limitazione solo a determinate forniture di meccanismi semplificati di gara, sembrerebbero aver ridotto molto il rischio corruttivo. Risulta però necessaria, anche a campione, una profilazione a consuntivo dei vari passaggi di gara, anche in contraddittorio con i responsabili delle varie fasi, richiamando preventivamente tutti i soggetti all'applicazione ferrea delle norme esistenti a tutela della concorrenza e dell'economicità delle procedure, prima ancora che della corruzione, che spesso si concretizza proprio in provvedimenti antieconomici per la nostra amministrazione.

scheda 5	
Affidamento diretto di lavori, servizi, forniture	
1. Valutazione della probabilità	
Criteri	Punteggi
Criterio 1: discrezionalità	
Il processo è discrezionale?	
No, è del tutto vincolato = 1	
E' parzialmente vincolato dalla legge e da atti amministrativi (regolamenti, direttive, circolari) = 2	
E' parzialmente vincolato solo dalla legge = 3	
E' parzialmente vincolato solo da atti amministrativi (regolamenti, direttive, circolari) = 4	
E' altamente discrezionale = 5	
punteggio assegnato	4
Criterio 2: rilevanza esterna	
Il processo produce effetti diretti all'esterno dell'amministrazione di riferimento?	
No, ha come destinatario finale un ufficio interno = 2	
Sì, il risultato del processo è rivolto direttamente ad utenti esterni = 5	
punteggio assegnato	5
Criterio 3: complessità del processo	
Si tratta di un processo complesso che comporta il coinvolgimento di più amministrazioni (esclusi i controlli) in fasi successive per il conseguimento del risultato?	
No, il processo coinvolge una sola PA = 1	
Sì, il processo coinvolge più di tre amministrazioni = 3	
Sì, il processo coinvolge più di cinque amministrazioni = 5	
punteggio assegnato	1
Criterio 4: valore economico	
Qual è l'impatto economico del processo?	
Ha rilevanza esclusivamente interna = 1	
Comporta l'attribuzione di vantaggi a soggetti esterni, ma di non particolare rilievo economico (es. borse di studio) = 3	
Comporta l'affidamento di considerevoli vantaggi a soggetti esterni (es. appalto) = 5	
punteggio assegnato	5
Criterio 5: frazionabilità del processo	
Il risultato finale del processo può essere raggiunto anche effettuando una pluralità di operazioni di entità economica ridotta che, considerate complessivamente, alla fine assicurano lo stesso risultato (es. pluralità di affidamenti ridotti)?	
No = 1	
Sì = 5	
punteggio assegnato	1
Criterio 6: controlli	
Anche sulla base dell'esperienza pregressa, il tipo di controllo applicato sul processo è adeguato a neutralizzare il rischio?	
Sì, costituisce un efficace strumento di neutralizzazione = 1	
Sì, è molto efficace = 2	
Sì, per una percentuale approssimativa del 50% = 3	
Sì, ma in minima parte = 4	
No, il rischio rimane indifferente = 5	
punteggio assegnato	1
Valore stimato della probabilità	2,83
0 = nessuna probabilità; 1 = improbabile; 2 = poco probabile; 3 = probabile; 4 = molto probabile; 5 = altamente probabile.	

Affidamento diretto di lavori, servizi, forniture	
2. Valutazione dell'impatto	
Criterio 1: impatto organizzativo	

Rispetto al totale del personale impiegato nel singolo servizio (unità organizzativa semplice) competente a svolgere il processo (o la fase del processo di competenza della PA) nell'ambito della singola PA, quale percentuale di personale è impiegata nel processo? (Se il processo coinvolge l'attività di più servizi nell'ambito della stessa PA occorre riferire la percentuale al personale impiegato nei servizi coinvolti)	
fino a circa il 20% = 1	
fino a circa il 40% = 2	
fino a circa il 60% = 3	
fino a circa il 80% = 4	
fino a circa il 100% = 5	
punteggio assegnato	1
Criterio 2: impatto economico	
Nel corso degli ultimi cinque anni sono state pronunciate sentenze della Corte dei Conti a carico di dipendenti (dirigenti o dipendenti) della PA o sono state pronunciate sentenze di risarcimento del danno nei confronti della PA per la medesima tipologia di evento o di tipologie analoghe?	
No = 1	
Si = 5	
punteggio assegnato	1
Criterio 3: impatto reputazionale	
Nel corso degli ultimi anni sono stati pubblicati su giornali o riviste articoli aventi ad oggetto il medesimo evento o eventi analoghi?	
No = 0	
Non ne abbiamo memoria = 1	
Si, sulla stampa locale = 2	
Si, sulla stampa nazionale = 3	
Si, sulla stampa locale e nazionale = 4	
Si sulla stampa, locale, nazionale ed internazionale = 5	
punteggio assegnato	1
Criterio 4: impatto sull'immagine	
A quale livello può collocarsi il rischio dell'evento (livello apicale, intermedio, basso), ovvero la posizione/il ruolo che l'eventuale soggetto riveste nell'organizzazione è elevata, media o bassa?	
a livello di addetto = 1	
a livello di collaboratore o funzionario = 2	
a livello di dirigente di ufficio non generale, ovvero posizione apicale o posizione organizzativa = 3	
a livello di dirigente d'ufficio generale = 4	
a livello di capo dipartimento/segretario generale = 5	
punteggio assegnato	3
Valore stimato dell'impatto	1,50
0 = nessun impatto; 1 = marginale; 2 = minore; 3 = soglia; 4 = serio; 5 = superiore	

3. Valutazione complessiva del rischio	
Valutazione complessiva del rischio = probabilità x impatto	4,25

4. Misure specifiche da adottare nel triennio per ridurre ulteriormente il rischio

Le recenti novità che obbligano al ricorso al mercato elettronico e alla limitazione solo a determinate forniture di meccanismi semplificati di gara, sembrerebbero aver ridotto molto il rischio corruttivo. Risulta però necessaria, anche a campione, una profilazione a consuntivo dei vari passaggi di gara, anche in contraddittorio con i responsabili delle varie fasi, richiamando preventivamente tutti i soggetti all'applicazione ferrea delle norme esistenti a tutela della concorrenza e dell'economicità delle procedure, prima ancora che della corruzione, che spesso si concretizza proprio in provvedimenti antieconomici per la nostra amministrazione.

scheda 6	
Rilascio del permesso di costruire	
1. Valutazione della probabilità	
Criteri	Punteggi
Criterio 1: discrezionalità	
Il processo è discrezionale?	
No, è del tutto vincolato = 1	
E' parzialmente vincolato dalla legge e da atti amministrativi (regolamenti, direttive, circolari) = 2	
E' parzialmente vincolato solo dalla legge = 3	
E' parzialmente vincolato solo da atti amministrativi (regolamenti, direttive, circolari) = 4	
E' altamente discrezionale = 5	
punteggio assegnato	1
Criterio 2: rilevanza esterna	
Il processo produce effetti diretti all'esterno dell'amministrazione di riferimento?	
No, ha come destinatario finale un ufficio interno = 2	
Sì, il risultato del processo è rivolto direttamente ad utenti esterni = 5	
punteggio assegnato	5
Criterio 3: complessità del processo	
Si tratta di un processo complesso che comporta il coinvolgimento di più amministrazioni (esclusi i controlli) in fasi successive per il conseguimento del risultato?	
No, il processo coinvolge una sola PA = 1	
Sì, il processo coinvolge più di tre amministrazioni = 3	
Sì, il processo coinvolge più di cinque amministrazioni = 5	
punteggio assegnato	1
Criterio 4: valore economico	
Qual è l'impatto economico del processo?	
Ha rilevanza esclusivamente interna = 1	
Comporta l'attribuzione di vantaggi a soggetti esterni, ma di non particolare rilievo economico (es. borse di studio) = 3	
Comporta l'affidamento di considerevoli vantaggi a soggetti esterni (es. appalto) = 5	
punteggio assegnato	5
Criterio 5: frazionabilità del processo	
Il risultato finale del processo può essere raggiunto anche effettuando una pluralità di operazioni di entità economica ridotta che, considerate complessivamente, alla fine assicurano lo stesso risultato (es. pluralità di affidamenti ridotti)?	
No = 1	
Sì = 5	
punteggio assegnato	1
Criterio 6: controlli	
Anche sulla base dell'esperienza pregressa, il tipo di controllo applicato sul processo è adeguato a neutralizzare il rischio?	
Sì, costituisce un efficace strumento di neutralizzazione = 1	
Sì, è molto efficace = 2	
Sì, per una percentuale approssimativa del 50% = 3	
Sì, ma in minima parte = 4	
No, il rischio rimane indifferente = 5	
punteggio assegnato	1
Valore stimato della probabilità	2,33
0 = nessuna probabilità; 1 = improbabile; 2 = poco probabile; 3 = probabile; 4 = molto probabile; 5 = altamente probabile.	

Rilascio del permesso di costruire

2. Valutazione dell'impatto

Criterio 1: impatto organizzativo	
Rispetto al totale del personale impiegato nel singolo servizio (unità organizzativa semplice) competente a svolgere il processo (o la fase del processo di competenza della PA) nell'ambito della singola PA, quale percentuale di personale è impiegata nel processo? (Se il processo coinvolge l'attività di più servizi nell'ambito della stessa PA occorre riferire la percentuale al personale impiegato nei servizi coinvolti)	
fino a circa il 20% = 1	
fino a circa il 40% = 2	
fino a circa il 60% = 3	
fino a circa il 80% = 4	
fino a circa il 100% = 5	
punteggio assegnato	1
Criterio 2: impatto economico	
Nel corso degli ultimi cinque anni sono state pronunciate sentenze della Corte dei Conti a carico di dipendenti (dirigenti o dipendenti) della PA o sono state pronunciate sentenze di risarcimento del danno nei confronti della PA per la medesima tipologia di evento o di tipologie analoghe?	
No = 1	
Sì = 5	
punteggio assegnato	1
Criterio 3: impatto reputazionale	
Nel corso degli ultimi anni sono stati pubblicati su giornali o riviste articoli aventi ad oggetto il medesimo evento o eventi analoghi?	
No = 0	
Non ne abbiamo memoria = 1	
Sì, sulla stampa locale = 2	
Sì, sulla stampa nazionale = 3	
Sì, sulla stampa locale e nazionale = 4	
Sì sulla stampa, locale, nazionale ed internazionale = 5	
punteggio assegnato	0
Criterio 4: impatto sull'immagine	
A quale livello può collocarsi il rischio dell'evento (livello apicale, intermedio, basso), ovvero la posizione/il ruolo che l'eventuale soggetto riveste nell'organizzazione è elevata, media o bassa?	
a livello di addetto = 1	
a livello di collaboratore o funzionario = 2	
a livello di dirigente di ufficio non generale, ovvero posizione apicale o posizione organizzativa = 3	
a livello di dirigente d'ufficio generale = 4	
a livello di capo dipartimento/segretario generale = 5	
punteggio assegnato	3
Valore stimato dell'impatto	1,25
0 = nessun impatto; 1 = marginale; 2 = minore; 3 = soglia; 4 = serio; 5 = superiore	

3. Valutazione complessiva del rischio

Valutazione complessiva del rischio = probabilità x impatto	2,92
---	-------------

4. Misure specifiche da adottare nel triennio per ridurre ulteriormente il rischio

L'accesso agli uffici dei progettisti professionisti, degli impresari edili e dei proprietari di terreni edificabili o edifici che possono essere oggetto di interventi dovrà essere disciplinato in modo chiaro e basato su principi previamente definiti. In caso di varianti si dovrà dare conto nei provvedimenti finali delle motivazioni che hanno portato al rilascio.

scheda 7

Rilascio del permesso di costruire in aree assoggettate ad autorizzazione paesaggistica

1. Valutazione della probabilità

Criteri	Punteggi
Criterio 1: discrezionalità	
Il processo è discrezionale?	
No, è del tutto vincolato = 1	
E' parzialmente vincolato dalla legge e da atti amministrativi (regolamenti, direttive, circolari) = 2	
E' parzialmente vincolato solo dalla legge = 3	
E' parzialmente vincolato solo da atti amministrativi (regolamenti, direttive, circolari) = 4	
E' altamente discrezionale = 5	
punteggio assegnato	3
Criterio 2: rilevanza esterna	
Il processo produce effetti diretti all'esterno dell'amministrazione di riferimento?	
No, ha come destinatario finale un ufficio interno = 2	
Sì, il risultato del processo è rivolto direttamente ad utenti esterni = 5	
punteggio assegnato	5
Criterio 3: complessità del processo	
Si tratta di un processo complesso che comporta il coinvolgimento di più amministrazioni (esclusi i controlli) in fasi successive per il conseguimento del risultato?	
No, il processo coinvolge una sola PA = 1	
Sì, il processo coinvolge più di tre amministrazioni = 3	
Sì, il processo coinvolge più di cinque amministrazioni = 5	
punteggio assegnato	2
Criterio 4: valore economico	
Qual è l'impatto economico del processo?	
Ha rilevanza esclusivamente interna = 1	
Comporta l'attribuzione di vantaggi a soggetti esterni, ma di non particolare rilievo economico (es. borse di studio) = 3	
Comporta l'affidamento di considerevoli vantaggi a soggetti esterni (es. appalto) = 5	
punteggio assegnato	5
Criterio 5: frazionabilità del processo	
Il risultato finale del processo può essere raggiunto anche effettuando una pluralità di operazioni di entità economica ridotta che, considerate complessivamente, alla fine assicurano lo stesso risultato (es. pluralità di affidamenti ridotti)?	
No = 1	
Sì = 5	
punteggio assegnato	1
Criterio 6: controlli	
Anche sulla base dell'esperienza pregressa, il tipo di controllo applicato sul processo è adeguato a neutralizzare il rischio?	
Sì, costituisce un efficace strumento di neutralizzazione = 1	
Sì, è molto efficace = 2	
Sì, per una percentuale approssimativa del 50% = 3	
Sì, ma in minima parte = 4	
No, il rischio rimane indifferente = 5	
punteggio assegnato	1
Valore stimato della probabilità	2,83
0 = nessuna probabilità; 1 = improbabile; 2 = poco probabile; 3 = probabile; 4 = molto probabile; 5 = altamente probabile.	

Rilascio del permesso di costruire in aree assoggettate ad autorizzazione paesaggistica

2. Valutazione dell'impatto

Criterio 1: impatto organizzativo

Rispetto al totale del personale impiegato nel singolo servizio (unità organizzativa semplice) competente a svolgere il processo (o la fase del processo di competenza della PA) nell'ambito della singola PA, quale percentuale di personale è impiegata nel processo? (Se il processo coinvolge l'attività di più servizi nell'ambito della stessa PA occorre riferire la percentuale al personale impiegato nei servizi coinvolti)

fino a circa il 20% = 1

fino a circa il 40% = 2

fino a circa il 60% = 3

fino a circa il 80% = 4

fino a circa il 100% = 5

punteggio assegnato

1

Criterio 2: impatto economico

Nel corso degli ultimi cinque anni sono state pronunciate sentenze della Corte dei Conti a carico di dipendenti (dirigenti o dipendenti) della PA o sono state pronunciate sentenze di risarcimento del danno nei confronti della PA per la medesima tipologia di evento o di tipologie analoghe?

No = 1

Si = 5

punteggio assegnato

1

Criterio 3: impatto reputazionale

Nel corso degli ultimi anni sono stati pubblicati su giornali o riviste articoli aventi ad oggetto il medesimo evento o eventi analoghi?

No = 0

Non ne abbiamo memoria = 1

Si, sulla stampa locale = 2

Si, sulla stampa nazionale = 3

Si, sulla stampa locale e nazionale = 4

Si sulla stampa, locale, nazionale ed internazionale = 5

punteggio assegnato

0

Criterio 4: impatto sull'immagine

A quale livello può collocarsi il rischio dell'evento (livello apicale, intermedio, basso), ovvero la posizione/il ruolo che l'eventuale soggetto riveste nell'organizzazione è elevata, media o bassa?

a livello di addetto = 1

a livello di collaboratore o funzionario = 2

a livello di dirigente di ufficio non generale, ovvero posizione apicale o posizione organizzativa = 3

a livello di dirigente d'ufficio generale = 4

a livello di capo dipartimento/segretario generale = 5

punteggio assegnato

3

Valore stimato dell'impatto

1,25

0 = nessun impatto; 1 = marginale; 2 = minore; 3 = soglia; 4 = serio; 5 = superiore

3. Valutazione complessiva del rischio

Valutazione complessiva del rischio = probabilità x impatto

3,54

4. Misure specifiche da adottare nel triennio per ridurre ulteriormente il rischio

In questo caso, oltre ai documenti di legge e a quanto previsto nella scheda n. 6, qui integralmente richiamato, si rende necessario uno studio del responsabile del servizio, preliminare ad ogni progetto approvato di questo tipo, che valuti anche i requisiti soggettivi del destinatario o di chi ne trae vantaggio, al fine di evitare che detti provvedimenti si risolvano in atti, seppure corretti formalmente, a favore di pratiche censurabili.

scheda 8	
Concessione ed erogazione di sovvenzioni, contributi, sussidi, ausili finanziari, nonché attribuzione di vantaggi economici di qualunque genere	
1. Valutazione della probabilità	
Criteri	Punteggi
Criterio 1: discrezionalità	
Il processo è discrezionale?	
No, è del tutto vincolato = 1	
E' parzialmente vincolato dalla legge e da atti amministrativi (regolamenti, direttive, circolari) = 2	
E' parzialmente vincolato solo dalla legge = 3	
E' parzialmente vincolato solo da atti amministrativi (regolamenti, direttive, circolari) = 4	
E' altamente discrezionale = 5	
punteggio assegnato	4
Criterio 2: rilevanza esterna	
Il processo produce effetti diretti all'esterno dell'amministrazione di riferimento?	
No, ha come destinatario finale un ufficio interno = 2	
Sì, il risultato del processo è rivolto direttamente ad utenti esterni = 5	
punteggio assegnato	5
Criterio 3: complessità del processo	
Si tratta di un processo complesso che comporta il coinvolgimento di più amministrazioni (esclusi i controlli) in fasi successive per il conseguimento del risultato?	
No, il processo coinvolge una sola PA = 1	
Sì, il processo coinvolge più di tre amministrazioni = 3	
Sì, il processo coinvolge più di cinque amministrazioni = 5	
punteggio assegnato	1
Criterio 4: valore economico	
Qual è l'impatto economico del processo?	
Ha rilevanza esclusivamente interna = 1	
Comporta l'attribuzione di vantaggi a soggetti esterni, ma di non particolare rilievo economico (es. borse di studio) = 3	
Comporta l'affidamento di considerevoli vantaggi a soggetti esterni (es. appalto) = 5	
punteggio assegnato	3
Criterio 5: frazionabilità del processo	
Il risultato finale del processo può essere raggiunto anche effettuando una pluralità di operazioni di entità economica ridotta che, considerate complessivamente, alla fine assicurano lo stesso risultato (es. pluralità di affidamenti ridotti)?	
No = 1	
Sì = 5	
punteggio assegnato	1
Criterio 6: controlli	
Anche sulla base dell'esperienza pregressa, il tipo di controllo applicato sul processo è adeguato a neutralizzare il rischio?	
Sì, costituisce un efficace strumento di neutralizzazione = 1	
Sì, è molto efficace = 2	
Sì, per una percentuale approssimativa del 50% = 3	
Sì, ma in minima parte = 4	
No, il rischio rimane indifferente = 5	
punteggio assegnato	1
Valore stimato della probabilità	2,50
0 = nessuna probabilità; 1 = improbabile; 2 = poco probabile; 3 = probabile; 4 = molto probabile; 5 = altamente probabile.	

Concessione ed erogazione di sovvenzioni, contributi, sussidi, ausili finanziari, nonché attribuzione di vantaggi economici di qualunque genere	
2. Valutazione dell'impatto	
Criterio 1: impatto organizzativo	

Rispetto al totale del personale impiegato nel singolo servizio (unità organizzativa semplice) competente a svolgere il processo (o la fase del processo di competenza della PA) nell'ambito della singola PA, quale percentuale di personale è impiegata nel processo? (Se il processo coinvolge l'attività di più servizi nell'ambito della stessa PA occorre riferire la percentuale al personale impiegato nei servizi coinvolti)	
fino a circa il 20% = 1	
fino a circa il 40% = 2	
fino a circa il 60% = 3	
fino a circa il 80% = 4	
fino a circa il 100% = 5	
punteggio assegnato	1
Criterio 2: impatto economico	
Nel corso degli ultimi cinque anni sono state pronunciate sentenze della Corte dei Conti a carico di dipendenti (dirigenti o dipendenti) della PA o sono state pronunciate sentenze di risarcimento del danno nei confronti della PA per la medesima tipologia di evento o di tipologie analoghe?	
No = 1	
Si = 5	
punteggio assegnato	1
Criterio 3: impatto reputazionale	
Nel corso degli ultimi anni sono stati pubblicati su giornali o riviste articoli aventi ad oggetto il medesimo evento o eventi analoghi?	
No = 0	
Non ne abbiamo memoria = 1	
Si, sulla stampa locale = 2	
Si, sulla stampa nazionale = 3	
Si, sulla stampa locale e nazionale = 4	
Si sulla stampa, locale, nazionale ed internazionale = 5	
punteggio assegnato	1
Criterio 4: impatto sull'immagine	
A quale livello può collocarsi il rischio dell'evento (livello apicale, intermedio, basso), ovvero la posizione/il ruolo che l'eventuale soggetto riveste nell'organizzazione è elevata, media o bassa?	
a livello di addetto = 1	
a livello di collaboratore o funzionario = 2	
a livello di dirigente di ufficio non generale, ovvero posizione apicale o posizione organizzativa = 3	
a livello di dirigente d'ufficio generale = 4	
a livello di capo dipartimento/segretario generale = 5	
punteggio assegnato	3
Valore stimato dell'impatto	1,50
0 = nessun impatto; 1 = marginale; 2 = minore; 3 = soglia; 4 = serio; 5 = superiore	

3. Valutazione complessiva del rischio	
Valutazione complessiva del rischio = probabilità x impatto	3,75

4. Misure specifiche da adottare nel triennio per ridurre ulteriormente il rischio

Il rischio corruttivo insito in questo processo e nelle varie fasi può essere abbattuto solo se si adottano criteri oggettivi di corresponsione dei benefici e con procedimenti che siano il più possibile rigidi, dove cioè non ci siano margini di discrezionalità. I processi dovranno essere avviati sulla base di un regolamento o di un bando pubblico, si dovrà fornire una modulistica che non permetta da parte di nessuno di avvalersi di "scorciatoie" procedurali e, con le dovute cautele relative alla riservatezza dei dati personali, dovrà essere data la più ampia pubblicità possibile ai provvedimenti di liquidazione.

scheda 9	
Provvedimenti di pianificazione urbanistica generale	
1. Valutazione della probabilità	
Criteri	Punteggi
Criterio 1: discrezionalità	
Il processo è discrezionale?	
No, è del tutto vincolato = 1	
E' parzialmente vincolato dalla legge e da atti amministrativi (regolamenti, direttive, circolari) = 2	
E' parzialmente vincolato solo dalla legge = 3	
E' parzialmente vincolato solo da atti amministrativi (regolamenti, direttive, circolari) = 4	
E' altamente discrezionale = 5	
punteggio assegnato	5
Criterio 2: rilevanza esterna	
Il processo produce effetti diretti all'esterno dell'amministrazione di riferimento?	
No, ha come destinatario finale un ufficio interno = 2	
Sì, il risultato del processo è rivolto direttamente ad utenti esterni = 5	
punteggio assegnato	5
Criterio 3: complessità del processo	
Si tratta di un processo complesso che comporta il coinvolgimento di più amministrazioni (esclusi i controlli) in fasi successive per il conseguimento del risultato?	
No, il processo coinvolge una sola PA = 1	
Sì, il processo coinvolge più di tre amministrazioni = 3	
Sì, il processo coinvolge più di cinque amministrazioni = 5	
punteggio assegnato	3
Criterio 4: valore economico	
Qual è l'impatto economico del processo?	
Ha rilevanza esclusivamente interna = 1	
Comporta l'attribuzione di vantaggi a soggetti esterni, ma di non particolare rilievo economico (es. borse di studio) = 3	
Comporta l'affidamento di considerevoli vantaggi a soggetti esterni (es. appalto) = 5	
punteggio assegnato	5
Criterio 5: frazionabilità del processo	
Il risultato finale del processo può essere raggiunto anche effettuando una pluralità di operazioni di entità economica ridotta che, considerate complessivamente, alla fine assicurano lo stesso risultato (es. pluralità di affidamenti ridotti)?	
No = 1	
Sì = 5	
punteggio assegnato	5
Criterio 6: controlli	
Anche sulla base dell'esperienza pregressa, il tipo di controllo applicato sul processo è adeguato a neutralizzare il rischio?	
Sì, costituisce un efficace strumento di neutralizzazione = 1	
Sì, è molto efficace = 2	
Sì, per una percentuale approssimativa del 50% = 3	
Sì, ma in minima parte = 4	
No, il rischio rimane indifferente = 5	
punteggio assegnato	1
Valore stimato della probabilità	4,00
0 = nessuna probabilità; 1 = improbabile; 2 = poco probabile; 3 = probabile; 4 = molto probabile; 5 = altamente probabile.	

Provvedimenti di pianificazione urbanistica generale	
2. Valutazione dell'impatto	
Criterio 1: impatto organizzativo	

Rispetto al totale del personale impiegato nel singolo servizio (unità organizzativa semplice) competente a svolgere il processo (o la fase del processo di competenza della PA) nell'ambito della singola PA, quale percentuale di personale è impiegata nel processo? (Se il processo coinvolge l'attività di più servizi nell'ambito della stessa PA occorre riferire la percentuale al personale impiegato nei servizi coinvolti)	
fino a circa il 20% = 1	
fino a circa il 40% = 2	
fino a circa il 60% = 3	
fino a circa il 80% = 4	
fino a circa il 100% = 5	
punteggio assegnato	2
Criterio 2: impatto economico	
Nel corso degli ultimi cinque anni sono state pronunciate sentenze della Corte dei Conti a carico di dipendenti (dirigenti o dipendenti) della PA o sono state pronunciate sentenze di risarcimento del danno nei confronti della PA per la medesima tipologia di evento o di tipologie analoghe?	
No = 1	
Sì = 5	
punteggio assegnato	1
Criterio 3: impatto reputazionale	
Nel corso degli ultimi anni sono stati pubblicati su giornali o riviste articoli aventi ad oggetto il medesimo evento o eventi analoghi?	
No = 0	
Non ne abbiamo memoria = 1	
Sì, sulla stampa locale = 2	
Sì, sulla stampa nazionale = 3	
Sì, sulla stampa locale e nazionale = 4	
Sì sulla stampa, locale, nazionale ed internazionale = 5	
punteggio assegnato	1
Criterio 4: impatto sull'immagine	
A quale livello può collocarsi il rischio dell'evento (livello apicale, intermedio, basso), ovvero la posizione/il ruolo che l'eventuale soggetto riveste nell'organizzazione è elevata, media o bassa?	
a livello di addetto = 1	
a livello di collaboratore o funzionario = 2	
a livello di dirigente di ufficio non generale, ovvero posizione apicale o posizione organizzativa = 3	
a livello di dirigente d'ufficio generale = 4	
a livello di capo dipartimento/segretario generale = 5	
punteggio assegnato	3
Valore stimato dell'impatto	1,75
0 = nessun impatto; 1 = marginale; 2 = minore; 3 = soglia; 4 = serio; 5 = superiore	

3. Valutazione complessiva del rischio

Valutazione complessiva del rischio = probabilità x impatto	7,00
---	-------------

4. Misure specifiche da adottare nel triennio per ridurre ulteriormente il rischio

Anche in questo processo vengono richiamate e si auspica l'applicazione delle misure di cui alle schede 6 e 7. In più, visto che i processi di pianificazione generale hanno una durata temporale molto lunga, andrà tenuta memoria dei vari passaggi e in caso di "oggetti di previsione" particolarmente impattanti sia a livello finanziario che urbanistico, si dovrà vigilare in particolare sui beneficiari affinché non abbiamo alcun "contatto" che non sia esclusivamente tecnico, con i tecnici che pianificano e con gli amministratori che decidono.

scheda 10	
Provvedimenti di pianificazione urbanistica attuativa	
1. Valutazione della probabilità	
Criteri	Punteggi
Criterio 1: discrezionalità	
Il processo è discrezionale?	
No, è del tutto vincolato = 1	
E' parzialmente vincolato dalla legge e da atti amministrativi (regolamenti, direttive, circolari) = 2	
E' parzialmente vincolato solo dalla legge = 3	
E' parzialmente vincolato solo da atti amministrativi (regolamenti, direttive, circolari) = 4	
E' altamente discrezionale = 5	
punteggio assegnato	4
Criterio 2: rilevanza esterna	
Il processo produce effetti diretti all'esterno dell'amministrazione di riferimento?	
No, ha come destinatario finale un ufficio interno = 2	
Sì, il risultato del processo è rivolto direttamente ad utenti esterni = 5	
punteggio assegnato	5
Criterio 3: complessità del processo	
Si tratta di un processo complesso che comporta il coinvolgimento di più amministrazioni (esclusi i controlli) in fasi successive per il conseguimento del risultato?	
No, il processo coinvolge una sola PA = 1	
Sì, il processo coinvolge più di tre amministrazioni = 3	
Sì, il processo coinvolge più di cinque amministrazioni = 5	
punteggio assegnato	3
Criterio 4: valore economico	
Qual è l'impatto economico del processo?	
Ha rilevanza esclusivamente interna = 1	
Comporta l'attribuzione di vantaggi a soggetti esterni, ma di non particolare rilievo economico (es. borse di studio) = 3	
Comporta l'affidamento di considerevoli vantaggi a soggetti esterni (es. appalto) = 5	
punteggio assegnato	5
Criterio 5: frazionabilità del processo	
Il risultato finale del processo può essere raggiunto anche effettuando una pluralità di operazioni di entità economica ridotta che, considerate complessivamente, alla fine assicurano lo stesso risultato (es. pluralità di affidamenti ridotti)?	
No = 1	
Sì = 5	
punteggio assegnato	5
Criterio 6: controlli	
Anche sulla base dell'esperienza pregressa, il tipo di controllo applicato sul processo è adeguato a neutralizzare il rischio?	
Sì, costituisce un efficace strumento di neutralizzazione = 1	
Sì, è molto efficace = 2	
Sì, per una percentuale approssimativa del 50% = 3	
Sì, ma in minima parte = 4	
No, il rischio rimane indifferente = 5	
punteggio assegnato	1
Valore stimato della probabilità	3,83
0 = nessuna probabilità; 1 = improbabile; 2 = poco probabile; 3 = probabile; 4 = molto probabile; 5 = altamente probabile.	

Provvedimenti di pianificazione urbanistica attuativa	
2. Valutazione dell'impatto	
Criterio 1: impatto organizzativo	

Rispetto al totale del personale impiegato nel singolo servizio (unità organizzativa semplice) competente a svolgere il processo (o la fase del processo di competenza della PA) nell'ambito della singola PA, quale percentuale di personale è impiegata nel processo? (Se il processo coinvolge l'attività di più servizi nell'ambito della stessa PA occorre riferire la percentuale al personale impiegato nei servizi coinvolti)	
fino a circa il 20% = 1	
fino a circa il 40% = 2	
fino a circa il 60% = 3	
fino a circa il 80% = 4	
fino a circa il 100% = 5	
punteggio assegnato	2
Criterio 2: impatto economico	
Nel corso degli ultimi cinque anni sono state pronunciate sentenze della Corte dei Conti a carico di dipendenti (dirigenti o dipendenti) della PA o sono state pronunciate sentenze di risarcimento del danno nei confronti della PA per la medesima tipologia di evento o di tipologie analoghe?	
No = 1	
Sì = 5	
punteggio assegnato	1
Criterio 3: impatto reputazionale	
Nel corso degli ultimi anni sono stati pubblicati su giornali o riviste articoli aventi ad oggetto il medesimo evento o eventi analoghi?	
No = 0	
Non ne abbiamo memoria = 1	
Sì, sulla stampa locale = 2	
Sì, sulla stampa nazionale = 3	
Sì, sulla stampa locale e nazionale = 4	
Sì sulla stampa, locale, nazionale ed internazionale = 5	
punteggio assegnato	1
Criterio 4: impatto sull'immagine	
A quale livello può collocarsi il rischio dell'evento (livello apicale, intermedio, basso), ovvero la posizione/il ruolo che l'eventuale soggetto riveste nell'organizzazione è elevata, media o bassa?	
a livello di addetto = 1	
a livello di collaboratore o funzionario = 2	
a livello di dirigente di ufficio non generale, ovvero posizione apicale o posizione organizzativa = 3	
a livello di dirigente d'ufficio generale = 4	
a livello di capo dipartimento/segretario generale = 5	
punteggio assegnato	3
Valore stimato dell'impatto	1,75
0 = nessun impatto; 1 = marginale; 2 = minore; 3 = soglia; 4 = serio; 5 = superiore	

3. Valutazione complessiva del rischio

Valutazione complessiva del rischio = probabilità x impatto	6,71
---	-------------

4. Misure specifiche da adottare nel triennio per ridurre ulteriormente il rischio

Anche in questo processo vengono richiamate e si auspica l'applicazione delle misure di cui alle schede 6 e 7. In più, visto che i processi di pianificazione generale hanno una durata temporale molto lunga, andrà tenuta memoria dei vari passaggi e in caso di "oggetti di previsione" particolarmente impattanti sia a livello finanziario che urbanistico, si dovrà vigilare in particolare sui beneficiari affinché non abbiamo alcun "contatto" che non sia esclusivamente tecnico, con i tecnici che pianificano e con gli amministratori che decidono.

Scheda 11	
Levata dei protesti cambiari	
1. Valutazione della probabilità	
Criteri	Punteggi
Criterio 1: discrezionalità	
Il processo è discrezionale?	
No, è del tutto vincolato = 1	
E' parzialmente vincolato dalla legge e da atti amministrativi (regolamenti, direttive, circolari) = 2	
E' parzialmente vincolato solo dalla legge = 3	
E' parzialmente vincolato solo da atti amministrativi (regolamenti, direttive, circolari) = 4	
E' altamente discrezionale = 5	
punteggio assegnato	1
Criterio 2: rilevanza esterna	
Il processo produce effetti diretti all'esterno dell'amministrazione di riferimento?	
No, ha come destinatario finale un ufficio interno = 2	
Sì, il risultato del processo è rivolto direttamente ad utenti esterni = 5	
punteggio assegnato	5
Criterio 3: complessità del processo	
Si tratta di un processo complesso che comporta il coinvolgimento di più amministrazioni (esclusi i controlli) in fasi successive per il conseguimento del risultato?	
No, il processo coinvolge una sola PA = 1	
Sì, il processo coinvolge più di tre amministrazioni = 3	
Sì, il processo coinvolge più di cinque amministrazioni = 5	
punteggio assegnato	1
Criterio 4: valore economico	
Qual è l'impatto economico del processo?	
Ha rilevanza esclusivamente interna = 1	
Comporta l'attribuzione di vantaggi a soggetti esterni, ma di non particolare rilievo economico (es. borse di studio) = 3	
Comporta l'affidamento di considerevoli vantaggi a soggetti esterni (es. appalto) = 5	
punteggio assegnato	3
Criterio 5: frazionabilità del processo	
Il risultato finale del processo può essere raggiunto anche effettuando una pluralità di operazioni di entità economica ridotta che, considerate complessivamente, alla fine assicurano lo stesso risultato (es. pluralità di affidamenti ridotti)?	
No = 1	
Sì = 5	
punteggio assegnato	1
Criterio 6: controlli	
Anche sulla base dell'esperienza pregressa, il tipo di controllo applicato sul processo è adeguato a neutralizzare il rischio?	
Sì, costituisce un efficace strumento di neutralizzazione = 1	
Sì, è molto efficace = 2	
Sì, per una percentuale approssimativa del 50% = 3	
Sì, ma in minima parte = 4	
No, il rischio rimane indifferente = 5	
punteggio assegnato	1
Valore stimato della probabilità	2,00
0 = nessuna probabilità; 1 = improbabile; 2 = poco probabile; 3 = probabile; 4 = molto probabile; 5 = altamente probabile.	

Levata dei protesti cambiari

2. Valutazione dell'impatto

Criterio 1: impatto organizzativo	
Rispetto al totale del personale impiegato nel singolo servizio (unità organizzativa semplice) competente a svolgere il processo (o la fase del processo di competenza della PA) nell'ambito della singola PA, quale percentuale di personale è impiegata nel processo? (Se il processo coinvolge l'attività di più servizi nell'ambito della stessa PA occorre riferire la percentuale al personale impiegato nei servizi coinvolti)	
fino a circa il 20% = 1	
fino a circa il 40% = 2	
fino a circa il 60% = 3	
fino a circa il 80% = 4	
fino a circa il 100% = 5	
punteggio assegnato	1
Criterio 2: impatto economico	
Nel corso degli ultimi cinque anni sono state pronunciate sentenze della Corte dei Conti a carico di dipendenti (dirigenti o dipendenti) della PA o sono state pronunciate sentenze di risarcimento del danno nei confronti della PA per la medesima tipologia di evento o di tipologie analoghe?	
No = 1	
Sì = 5	
punteggio assegnato	1
Criterio 3: impatto reputazionale	
Nel corso degli ultimi anni sono stati pubblicati su giornali o riviste articoli aventi ad oggetto il medesimo evento o eventi analoghi?	
No = 0	
Non ne abbiamo memoria = 1	
Sì, sulla stampa locale = 2	
Sì, sulla stampa nazionale = 3	
Sì, sulla stampa locale e nazionale = 4	
Sì sulla stampa, locale, nazionale ed internazionale = 5	
punteggio assegnato	0
Criterio 4: impatto sull'immagine	
A quale livello può collocarsi il rischio dell'evento (livello apicale, intermedio, basso), ovvero la posizione/il ruolo che l'eventuale soggetto riveste nell'organizzazione è elevata, media o bassa?	
a livello di addetto = 1	
a livello di collaboratore o funzionario = 2	
a livello di dirigente di ufficio non generale, ovvero posizione apicale o posizione organizzativa = 3	
a livello di dirigente d'ufficio generale = 4	
a livello di capo dipartimento/segretario generale = 5	
punteggio assegnato	5
Valore stimato dell'impatto	1,75
0 = nessun impatto; 1 = marginale; 2 = minore; 3 = soglia; 4 = serio; 5 = superiore	

3. Valutazione complessiva del rischio

Valutazione complessiva del rischio = probabilità x impatto	3,50
---	-------------

4. Misure specifiche da adottare nel triennio per ridurre ulteriormente il rischio

Quando il segretario esercita questa funzione, lo fa sempre alla presenza di un suo collaboratore che sia in grado in ogni momento di testimoniare dell'integrità dei suoi comportamenti.

Scheda 12	
Gestione delle sanzioni per violazione CDS	
1. Valutazione della probabilità	
Criteri	Punteggi
Criterio 1: discrezionalità	
Il processo è discrezionale?	
No, è del tutto vincolato = 1	
E' parzialmente vincolato dalla legge e da atti amministrativi (regolamenti, direttive, circolari) = 2	
E' parzialmente vincolato solo dalla legge = 3	
E' parzialmente vincolato solo da atti amministrativi (regolamenti, direttive, circolari) = 4	
E' altamente discrezionale = 5	
punteggio assegnato	2
Criterio 2: rilevanza esterna	
Il processo produce effetti diretti all'esterno dell'amministrazione di riferimento?	
No, ha come destinatario finale un ufficio interno = 2	
Sì, il risultato del processo è rivolto direttamente ad utenti esterni = 5	
punteggio assegnato	5
Criterio 3: complessità del processo	
Si tratta di un processo complesso che comporta il coinvolgimento di più amministrazioni (esclusi i controlli) in fasi successive per il conseguimento del risultato?	
No, il processo coinvolge una sola PA = 1	
Sì, il processo coinvolge più di tre amministrazioni = 3	
Sì, il processo coinvolge più di cinque amministrazioni = 5	
punteggio assegnato	1
Criterio 4: valore economico	
Qual è l'impatto economico del processo?	
Ha rilevanza esclusivamente interna = 1	
Comporta l'attribuzione di vantaggi a soggetti esterni, ma di non particolare rilievo economico (es. borse di studio) = 3	
Comporta l'affidamento di considerevoli vantaggi a soggetti esterni (es. appalto) = 5	
punteggio assegnato	3
Criterio 5: frazionabilità del processo	
Il risultato finale del processo può essere raggiunto anche effettuando una pluralità di operazioni di entità economica ridotta che, considerate complessivamente, alla fine assicurano lo stesso risultato (es. pluralità di affidamenti ridotti)?	
No = 1	
Sì = 5	
punteggio assegnato	1
Criterio 6: controlli	
Anche sulla base dell'esperienza pregressa, il tipo di controllo applicato sul processo è adeguato a neutralizzare il rischio?	
Sì, costituisce un efficace strumento di neutralizzazione = 1	
Sì, è molto efficace = 2	
Sì, per una percentuale approssimativa del 50% = 3	
Sì, ma in minima parte = 4	
No, il rischio rimane indifferente = 5	
punteggio assegnato	1
Valore stimato della probabilità	2,17
0 = nessuna probabilità; 1 = improbabile; 2 = poco probabile; 3 = probabile; 4 = molto probabile; 5 = altamente probabile.	

2. Valutazione dell'impatto	
Criterio 1: impatto organizzativo	

Rispetto al totale del personale impiegato nel singolo servizio (unità organizzativa semplice) competente a svolgere il processo (o la fase del processo di competenza della PA) nell'ambito della singola PA, quale percentuale di personale è impiegata nel processo? (Se il processo coinvolge l'attività di più servizi nell'ambito della stessa PA occorre riferire la percentuale al personale impiegato nei servizi coinvolti)	
fino a circa il 20% = 1	
fino a circa il 40% = 2	
fino a circa il 60% = 3	
fino a circa il 80% = 4	
fino a circa il 100% = 5	
punteggio assegnato	2
Criterio 2: impatto economico	
Nel corso degli ultimi cinque anni sono state pronunciate sentenze della Corte dei Conti a carico di dipendenti (dirigenti o dipendenti) della PA o sono state pronunciate sentenze di risarcimento del danno nei confronti della PA per la medesima tipologia di evento o di tipologie analoghe?	
No = 1	
Si = 5	
punteggio assegnato	1
Criterio 3: impatto reputazionale	
Nel corso degli ultimi anni sono stati pubblicati su giornali o riviste articoli aventi ad oggetto il medesimo evento o eventi analoghi?	
No = 0	
Non ne abbiamo memoria = 1	
Si, sulla stampa locale = 2	
Si, sulla stampa nazionale = 3	
Si, sulla stampa locale e nazionale = 4	
Si sulla stampa, locale, nazionale ed internazionale = 5	
punteggio assegnato	1
Criterio 4: impatto sull'immagine	
A quale livello può collocarsi il rischio dell'evento (livello apicale, intermedio, basso), ovvero la posizione/il ruolo che l'eventuale soggetto riveste nell'organizzazione è elevata, media o bassa?	
a livello di addetto = 1	
a livello di collaboratore o funzionario = 2	
a livello di dirigente di ufficio non generale, ovvero posizione apicale o posizione organizzativa = 3	
a livello di dirigente d'ufficio generale = 4	
a livello di capo dipartimento/segretario generale = 5	
punteggio assegnato	3
Valore stimato dell'impatto	1,75
0 = nessun impatto; 1 = marginale; 2 = minore; 3 = soglia; 4 = serio; 5 = superiore	

3. Valutazione complessiva del rischio

Valutazione complessiva del rischio = probabilità x impatto	3,79
---	-------------

4. Misure specifiche da adottare nel triennio per ridurre ulteriormente il rischio

Due sono le direttive per la riduzione del rischio. La prima fa riferimento agli agenti ed ausiliari che accertano le violazioni che dovranno sempre operare almeno in coppia al fine di testimoniare reciprocamente l'integrità dei comportamenti dei pubblici ufficiali. La seconda misura è inerente al processo di riscossione che deve essere progressivamente sempre più informatizzato e rendere automatico ogni passaggio, specie per quelle sanzioni che vengono annullate, revocate o per le quali si decide di non procedere con la "messa a ruolo/riscossione coattiva".

Scheda 13	
Gestione ordinaria delle entrate di bilancio	
1. Valutazione della probabilità	
Criteri	Punteggi
Criterio 1: discrezionalità	
Il processo è discrezionale?	
No, è del tutto vincolato = 1	
E' parzialmente vincolato dalla legge e da atti amministrativi (regolamenti, direttive, circolari) = 2	
E' parzialmente vincolato solo dalla legge = 3	
E' parzialmente vincolato solo da atti amministrativi (regolamenti, direttive, circolari) = 4	
E' altamente discrezionale = 5	
punteggio assegnato	2
Criterio 2: rilevanza esterna	
Il processo produce effetti diretti all'esterno dell'amministrazione di riferimento?	
No, ha come destinatario finale un ufficio interno = 2	
Sì, il risultato del processo è rivolto direttamente ad utenti esterni = 5	
punteggio assegnato	5
Criterio 3: complessità del processo	
Si tratta di un processo complesso che comporta il coinvolgimento di più amministrazioni (esclusi i controlli) in fasi successive per il conseguimento del risultato?	
No, il processo coinvolge una sola PA = 1	
Sì, il processo coinvolge più di tre amministrazioni = 3	
Sì, il processo coinvolge più di cinque amministrazioni = 5	
punteggio assegnato	1
Criterio 4: valore economico	
Qual è l'impatto economico del processo?	
Ha rilevanza esclusivamente interna = 1	
Comporta l'attribuzione di vantaggi a soggetti esterni, ma di non particolare rilievo economico = 3	
Comporta l'affidamento di considerevoli vantaggi a soggetti esterni (es. mancata riscossione/sollecito) = 5	
punteggio assegnato	3
Criterio 5: frazionabilità del processo	
Il risultato finale del processo può essere raggiunto anche effettuando una pluralità di operazioni di entità economica ridotta che, considerate complessivamente, alla fine assicurano lo stesso risultato (es. pluralità di affidamenti ridotti)?	
No = 1	
Sì = 5	
punteggio assegnato	1
Criterio 6: controlli	
Anche sulla base dell'esperienza pregressa, il tipo di controllo applicato sul processo è adeguato a neutralizzare il rischio?	
Sì, costituisce un efficace strumento di neutralizzazione = 1	
Sì, è molto efficace = 2	
Sì, per una percentuale approssimativa del 50% = 3	
Sì, ma in minima parte = 4	
No, il rischio rimane indifferente = 5	
punteggio assegnato	1
Valore stimato della probabilità	2,17
0 = nessuna probabilità; 1 = improbabile; 2 = poco probabile; 3 = probabile; 4 = molto probabile; 5 = altamente probabile.	

Gestione ordinaria delle entrate di bilancio
2. Valutazione dell'impatto

Criterio 1: impatto organizzativo	
Rispetto al totale del personale impiegato nel singolo servizio (unità organizzativa semplice) competente a svolgere il processo (o la fase del processo di competenza della PA) nell'ambito della singola PA, quale percentuale di personale è impiegata nel processo? (Se il processo coinvolge l'attività di più servizi nell'ambito della stessa PA occorre riferire la percentuale al personale impiegato nei servizi coinvolti)	
fino a circa il 20% = 1	
fino a circa il 40% = 2	
fino a circa il 60% = 3	
fino a circa il 80% = 4	
fino a circa il 100% = 5	
punteggio assegnato	1
Criterio 2: impatto economico	
Nel corso degli ultimi cinque anni sono state pronunciate sentenze della Corte dei Conti a carico di dipendenti (dirigenti o dipendenti) della PA o sono state pronunciate sentenze di risarcimento del danno nei confronti della PA per la medesima tipologia di evento o di tipologie analoghe?	
No = 1	
Si = 5	
punteggio assegnato	1
Criterio 3: impatto reputazionale	
Nel corso degli ultimi anni sono stati pubblicati su giornali o riviste articoli aventi ad oggetto il medesimo evento o eventi analoghi?	
No = 0	
Non ne abbiamo memoria = 1	
Sì, sulla stampa locale = 2	
Sì, sulla stampa nazionale = 3	
Sì, sulla stampa locale e nazionale = 4	
Sì sulla stampa, locale, nazionale ed internazionale = 5	
punteggio assegnato	0
Criterio 4: impatto sull'immagine	
A quale livello può collocarsi il rischio dell'evento (livello apicale, intermedio, basso), ovvero la posizione/il ruolo che l'eventuale soggetto riveste nell'organizzazione è elevata, media o bassa?	
a livello di addetto = 1	
a livello di collaboratore o funzionario = 2	
a livello di dirigente di ufficio non generale, ovvero posizione apicale o posizione organizzativa = 3	
a livello di dirigente d'ufficio generale = 4	
a livello di capo dipartimento/segretario generale = 5	
punteggio assegnato	2
Valore stimato dell'impatto	1,00
0 = nessun impatto; 1 = marginale; 2 = minore; 3 = soglia; 4 = serio; 5 = superiore	

3. Valutazione complessiva del rischio	
Valutazione complessiva del rischio = probabilità x impatto	2,17

4. Misure specifiche da adottare nel triennio per ridurre ulteriormente il rischio

Le fattispecie in cui si concretizzano questi processi sono le più varie, ma diventano rilevanti ai fini dell'anticorruzione solo quando "si decidono" dilazioni, sconti, azzeramenti, rimodulazioni del debito ecc. In questi casi si dovrebbe produrre anche uno scostamento tra la previsione di entrata registrata a bilancio e l'accertamento della stessa. Sarebbe bene dunque che, specie quando si determinano detti scostamenti, venissero dai servizi finanziari segnalati al RPCT.

Scheda 14	
Gestione ordinaria delle spese di bilancio	
1. Valutazione della probabilità	
Criteri	Punteggi
Criterio 1: discrezionalità	
Il processo è discrezionale?	
No, è del tutto vincolato = 1	
E' parzialmente vincolato dalla legge e da atti amministrativi (regolamenti, direttive, circolari) = 2	
E' parzialmente vincolato solo dalla legge = 3	
E' parzialmente vincolato solo da atti amministrativi (regolamenti, direttive, circolari) = 4	
E' altamente discrezionale = 5	
punteggio assegnato	3
Criterio 2: rilevanza esterna	
Il processo produce effetti diretti all'esterno dell'amministrazione di riferimento?	
No, ha come destinatario finale un ufficio interno = 2	
Sì, il risultato del processo è rivolto direttamente ad utenti esterni = 5	
punteggio assegnato	5
Criterio 3: complessità del processo	
Si tratta di un processo complesso che comporta il coinvolgimento di più amministrazioni (esclusi i controlli) in fasi successive per il conseguimento del risultato?	
No, il processo coinvolge una sola PA = 1	
Sì, il processo coinvolge più di tre amministrazioni = 3	
Sì, il processo coinvolge più di cinque amministrazioni = 5	
punteggio assegnato	1
Criterio 4: valore economico	
Qual è l'impatto economico del processo?	
Ha rilevanza esclusivamente interna = 1	
Comporta l'attribuzione di vantaggi a soggetti esterni, ma di non particolare rilievo economico = 3	
Comporta l'affidamento di considerevoli vantaggi a soggetti esterni (es. pagamento solerte) = 5	
punteggio assegnato	5
Criterio 5: frazionabilità del processo	
Il risultato finale del processo può essere raggiunto anche effettuando una pluralità di operazioni di entità economica ridotta che, considerate complessivamente, alla fine assicurano lo stesso risultato (es. pluralità di pagamenti ridotti)?	
No = 1	
Sì = 5	
punteggio assegnato	5
Criterio 6: controlli	
Anche sulla base dell'esperienza pregressa, il tipo di controllo applicato sul processo è adeguato a neutralizzare il rischio?	
Sì, costituisce un efficace strumento di neutralizzazione = 1	
Sì, è molto efficace = 2	
Sì, per una percentuale approssimativa del 50% = 3	
Sì, ma in minima parte = 4	
No, il rischio rimane indifferente = 5	
punteggio assegnato	1
Valore stimato della probabilità	3,33
0 = nessuna probabilità; 1 = improbabile; 2 = poco probabile; 3 = probabile; 4 = molto probabile; 5 = altamente probabile.	

Gestione ordinaria delle spese di bilancio	
2. Valutazione dell'impatto	
Criterio 1: impatto organizzativo	

Rispetto al totale del personale impiegato nel singolo servizio (unità organizzativa semplice) competente a svolgere il processo (o la fase del processo di competenza della PA) nell'ambito della singola PA, quale percentuale di personale è impiegata nel processo? (Se il processo coinvolge l'attività di più servizi nell'ambito della stessa PA occorre riferire la percentuale al personale impiegato nei servizi coinvolti)	
fino a circa il 20% = 1	
fino a circa il 40% = 2	
fino a circa il 60% = 3	
fino a circa il 80% = 4	
fino a circa il 100% = 5	
punteggio assegnato	1
Criterio 2: impatto economico	
Nel corso degli ultimi cinque anni sono state pronunciate sentenze della Corte dei Conti a carico di dipendenti (dirigenti o dipendenti) della PA o sono state pronunciate sentenze di risarcimento del danno nei confronti della PA per la medesima tipologia di evento o di tipologie analoghe?	
No = 1	
Si = 5	
punteggio assegnato	1
Criterio 3: impatto reputazionale	
Nel corso degli ultimi anni sono stati pubblicati su giornali o riviste articoli aventi ad oggetto il medesimo evento o eventi analoghi?	
No = 0	
Non ne abbiamo memoria = 1	
Si, sulla stampa locale = 2	
Si, sulla stampa nazionale = 3	
Si, sulla stampa locale e nazionale = 4	
Si sulla stampa, locale, nazionale ed internazionale = 5	
punteggio assegnato	0
Criterio 4: impatto sull'immagine	
A quale livello può collocarsi il rischio dell'evento (livello apicale, intermedio, basso), ovvero la posizione/il ruolo che l'eventuale soggetto riveste nell'organizzazione è elevata, media o bassa?	
a livello di addetto = 1	
a livello di collaboratore o funzionario = 2	
a livello di dirigente di ufficio non generale, ovvero posizione apicale o posizione organizzativa = 3	
a livello di dirigente d'ufficio generale = 4	
a livello di capo dipartimento/segretario generale = 5	
punteggio assegnato	2
Valore stimato dell'impatto	1,00
0 = nessun impatto; 1 = marginale; 2 = minore; 3 = soglia; 4 = serio; 5 = superiore	

3. Valutazione complessiva del rischio

Valutazione complessiva del rischio = probabilità x impatto	3,33
---	-------------

4. Misure specifiche da adottare nel triennio per ridurre ulteriormente il rischio

Il meccanismo della spesa ha acquistato in questi ultimi anni degli automatismi tali che, se si è seguito tutto il procedimento: bilancio preventivo, PEG, scelta del contraente, impegno di spesa, registrazione dell'impegno, liquidazione, emissione del mandato, qualora la spesa stessa sia legittima (però in caso contrario siamo in una fattispecie diversa da questa scheda), è molto complicato ipotizzare fattispecie corruttive. In questo contesto possono assumere rilevanza e potrebbero essere segnalate al RPCT solo le variazioni della spesa particolarmente significative rispetto alle previsioni.

Scheda 15	
Accertamenti e verifiche dei tributi locali	
1. Valutazione della probabilità	
Criteri	Punteggi
Criterio 1: discrezionalità	
Il processo è discrezionale?	
No, è del tutto vincolato = 1	
E' parzialmente vincolato dalla legge e da atti amministrativi (regolamenti, direttive, circolari) = 2	
E' parzialmente vincolato solo dalla legge = 3	
E' parzialmente vincolato solo da atti amministrativi (regolamenti, direttive, circolari) = 4	
E' altamente discrezionale = 5	
punteggio assegnato	4
Criterio 2: rilevanza esterna	
Il processo produce effetti diretti all'esterno dell'amministrazione di riferimento?	
No, ha come destinatario finale un ufficio interno = 2	
Sì, il risultato del processo è rivolto direttamente ad utenti esterni = 5	
punteggio assegnato	5
Criterio 3: complessità del processo	
Si tratta di un processo complesso che comporta il coinvolgimento di più amministrazioni (esclusi i controlli) in fasi successive per il conseguimento del risultato?	
No, il processo coinvolge una sola PA = 1	
Sì, il processo coinvolge più di tre amministrazioni = 3	
Sì, il processo coinvolge più di cinque amministrazioni = 5	
punteggio assegnato	1
Criterio 4: valore economico	
Qual è l'impatto economico del processo?	
Ha rilevanza esclusivamente interna = 1	
Comporta l'attribuzione di vantaggi a soggetti esterni, ma di non particolare rilievo economico = 3	
Comporta l'affidamento di considerevoli vantaggi a soggetti esterni (es. mancata sanzione) = 5	
punteggio assegnato	4
Criterio 5: frazionabilità del processo	
Il risultato finale del processo può essere raggiunto anche effettuando una pluralità di operazioni di entità economica ridotta che, considerate complessivamente, alla fine assicurano lo stesso risultato?	
No = 1	
Sì = 5	
punteggio assegnato	5
Criterio 6: controlli	
Anche sulla base dell'esperienza pregressa, il tipo di controllo applicato sul processo è adeguato a neutralizzare il rischio?	
Sì, costituisce un efficace strumento di neutralizzazione = 1	
Sì, è molto efficace = 2	
Sì, per una percentuale approssimativa del 50% = 3	
Sì, ma in minima parte = 4	
No, il rischio rimane indifferente = 5	
punteggio assegnato	1
Valore stimato della probabilità	3,33
0 = nessuna probabilità; 1 = improbabile; 2 = poco probabile; 3 = probabile; 4 = molto probabile; 5 = altamente probabile.	

Accertamenti e verifiche dei tributi locali	
2. Valutazione dell'impatto	
Criterio 1: impatto organizzativo	

Rispetto al totale del personale impiegato nel singolo servizio (unità organizzativa semplice) competente a svolgere il processo (o la fase del processo di competenza della PA) nell'ambito della singola PA, quale percentuale di personale è impiegata nel processo? (Se il processo coinvolge l'attività di più servizi nell'ambito della stessa PA occorre riferire la percentuale al personale impiegato nei servizi coinvolti)	
fino a circa il 20% = 1	
fino a circa il 40% = 2	
fino a circa il 60% = 3	
fino a circa il 80% = 4	
fino a circa il 100% = 5	
punteggio assegnato	1
Criterio 2: impatto economico	
Nel corso degli ultimi cinque anni sono state pronunciate sentenze della Corte dei Conti a carico di dipendenti (dirigenti o dipendenti) della PA o sono state pronunciate sentenze di risarcimento del danno nei confronti della PA per la medesima tipologia di evento o di tipologie analoghe?	
No = 1	
Sì = 5	
punteggio assegnato	1
Criterio 3: impatto reputazionale	
Nel corso degli ultimi anni sono stati pubblicati su giornali o riviste articoli aventi ad oggetto il medesimo evento o eventi analoghi?	
No = 0	
Non ne abbiamo memoria = 1	
Sì, sulla stampa locale = 2	
Sì, sulla stampa nazionale = 3	
Sì, sulla stampa locale e nazionale = 4	
Sì sulla stampa, locale, nazionale ed internazionale = 5	
punteggio assegnato	0
Criterio 4: impatto sull'immagine	
A quale livello può collocarsi il rischio dell'evento (livello apicale, intermedio, basso), ovvero la posizione/il ruolo che l'eventuale soggetto riveste nell'organizzazione è elevata, media o bassa?	
a livello di addetto = 1	
a livello di collaboratore o funzionario = 2	
a livello di dirigente di ufficio non generale, ovvero posizione apicale o posizione organizzativa = 3	
a livello di dirigente d'ufficio generale = 4	
a livello di capo dipartimento/segretario generale = 5	
punteggio assegnato	3
Valore stimato dell'impatto	1,25
0 = nessun impatto; 1 = marginale; 2 = minore; 3 = soglia; 4 = serio; 5 = superiore	

3. Valutazione complessiva del rischio	
Valutazione complessiva del rischio = probabilità x impatto	4,17

4. Misure specifiche da adottare nel triennio per ridurre ulteriormente il rischio

La misura più importante è inerente al processo di riscossione che deve essere progressivamente sempre più informatizzato e rendere automatico ogni passaggio, specie per quei tributi che vengono annullati, revocati o per i quali si decide di non procedere con la "messa a ruolo/riscossione coattiva".

Scheda 16	
Accertamenti con adesione dei tributi locali	
1. Valutazione della probabilità	
Criteri	Punteggi
Criterio 1: discrezionalità	
Il processo è discrezionale?	
No, è del tutto vincolato = 1	
E' parzialmente vincolato dalla legge e da atti amministrativi (regolamenti, direttive, circolari) = 2	
E' parzialmente vincolato solo dalla legge = 3	
E' parzialmente vincolato solo da atti amministrativi (regolamenti, direttive, circolari) = 4	
E' altamente discrezionale = 5	
punteggio assegnato	5
Criterio 2: rilevanza esterna	
Il processo produce effetti diretti all'esterno dell'amministrazione di riferimento?	
No, ha come destinatario finale un ufficio interno = 2	
Sì, il risultato del processo è rivolto direttamente ad utenti esterni = 5	
punteggio assegnato	5
Criterio 3: complessità del processo	
Si tratta di un processo complesso che comporta il coinvolgimento di più amministrazioni (esclusi i controlli) in fasi successive per il conseguimento del risultato?	
No, il processo coinvolge una sola PA = 1	
Sì, il processo coinvolge più di tre amministrazioni = 3	
Sì, il processo coinvolge più di cinque amministrazioni = 5	
punteggio assegnato	1
Criterio 4: valore economico	
Qual è l'impatto economico del processo?	
Ha rilevanza esclusivamente interna = 1	
Comporta l'attribuzione di vantaggi a soggetti esterni, ma di non particolare rilievo economico = 3	
Comporta l'affidamento di considerevoli vantaggi a soggetti esterni (es. mancata sanzione) = 5	
punteggio assegnato	5
Criterio 5: frazionabilità del processo	
Il risultato finale del processo può essere raggiunto anche effettuando una pluralità di operazioni di entità economica ridotta che, considerate complessivamente, alla fine assicurano lo stesso risultato?	
No = 1	
Sì = 5	
punteggio assegnato	5
Criterio 6: controlli	
Anche sulla base dell'esperienza pregressa, il tipo di controllo applicato sul processo è adeguato a neutralizzare il rischio?	
Sì, costituisce un efficace strumento di neutralizzazione = 1	
Sì, è molto efficace = 2	
Sì, per una percentuale approssimativa del 50% = 3	
Sì, ma in minima parte = 4	
No, il rischio rimane indifferente = 5	
punteggio assegnato	2
Valore stimato della probabilità	3,83
0 = nessuna probabilità; 1 = improbabile; 2 = poco probabile; 3 = probabile; 4 = molto probabile; 5 = altamente probabile.	

Accertamenti con adesione dei tributi locali
2. Valutazione dell'impatto

Criterio 1: impatto organizzativo	
Rispetto al totale del personale impiegato nel singolo servizio (unità organizzativa semplice) competente a svolgere il processo (o la fase del processo di competenza della PA) nell'ambito della singola PA, quale percentuale di personale è impiegata nel processo? (Se il processo coinvolge l'attività di più servizi nell'ambito della stessa PA occorre riferire la percentuale al personale impiegato nei servizi coinvolti)	
fino a circa il 20% = 1	
fino a circa il 40% = 2	
fino a circa il 60% = 3	
fino a circa il 80% = 4	
fino a circa il 100% = 5	
punteggio assegnato	1
Criterio 2: impatto economico	
Nel corso degli ultimi cinque anni sono state pronunciate sentenze della Corte dei Conti a carico di dipendenti (dirigenti o dipendenti) della PA o sono state pronunciate sentenze di risarcimento del danno nei confronti della PA per la medesima tipologia di evento o di tipologie analoghe?	
No = 1	
Si = 5	
punteggio assegnato	1
Criterio 3: impatto reputazionale	
Nel corso degli ultimi anni sono stati pubblicati su giornali o riviste articoli aventi ad oggetto il medesimo evento o eventi analoghi?	
No = 0	
Non ne abbiamo memoria = 1	
Sì, sulla stampa locale = 2	
Sì, sulla stampa nazionale = 3	
Sì, sulla stampa locale e nazionale = 4	
Sì sulla stampa, locale, nazionale ed internazionale = 5	
punteggio assegnato	0
Criterio 4: impatto sull'immagine	
A quale livello può collocarsi il rischio dell'evento (livello apicale, intermedio, basso), ovvero la posizione/il ruolo che l'eventuale soggetto riveste nell'organizzazione è elevata, media o bassa?	
a livello di addetto = 1	
a livello di collaboratore o funzionario = 2	
a livello di dirigente di ufficio non generale, ovvero posizione apicale o posizione organizzativa = 3	
a livello di dirigente d'ufficio generale = 4	
a livello di capo dipartimento/segretario generale = 5	
punteggio assegnato	3
Valore stimato dell'impatto	1,25
0 = nessun impatto; 1 = marginale; 2 = minore; 3 = soglia; 4 = serio; 5 = superiore	

3. Valutazione complessiva del rischio	
Valutazione complessiva del rischio = probabilità x impatto	4,79

4. Misure specifiche da adottare nel triennio per ridurre ulteriormente il rischio

Qui la scelta è duplice e oltre a quanto disposto per la scheda precedente relativamente al processo di riscossione, che deve essere progressivamente sempre più informatizzato e rendere automatico ogni passaggio, specie per quei tributi che vengono annullati, revocati o per i quali si decide di non procedere con la "messa a ruolo/riscossione coattiva", si dovrà anche prevedere un meccanismo di trasparenza nei provvedimenti che autorizzano dette riduzioni, con particolare riferimento alla parte motivazionale.

Scheda 17	
Accertamenti e controlli degli abusi edilizi	
1. Valutazione della probabilità	
Criteri	Punteggi
Criterio 1: discrezionalità	
Il processo è discrezionale?	
No, è del tutto vincolato = 1	
E' parzialmente vincolato dalla legge e da atti amministrativi (regolamenti, direttive, circolari) = 2	
E' parzialmente vincolato solo dalla legge = 3	
E' parzialmente vincolato solo da atti amministrativi (regolamenti, direttive, circolari) = 4	
E' altamente discrezionale = 5	
punteggio assegnato	3
Criterio 2: rilevanza esterna	
Il processo produce effetti diretti all'esterno dell'amministrazione di riferimento?	
No, ha come destinatario finale un ufficio interno = 2	
Sì, il risultato del processo è rivolto direttamente ad utenti esterni = 5	
punteggio assegnato	5
Criterio 3: complessità del processo	
Sì tratta di un processo complesso che comporta il coinvolgimento di più amministrazioni (esclusi i controlli) in fasi successive per il conseguimento del risultato?	
No, il processo coinvolge una sola PA = 1	
Sì, il processo coinvolge più di tre amministrazioni = 3	
Sì, il processo coinvolge più di cinque amministrazioni = 5	
punteggio assegnato	1
Criterio 4: valore economico	
Qual è l'impatto economico del processo?	
Ha rilevanza esclusivamente interna = 1	
Comporta l'attribuzione di vantaggi a soggetti esterni, ma di non particolare rilievo economico = 3	
Comporta l'affidamento di considerevoli vantaggi a soggetti esterni (es. mancata sanzione) = 5	
punteggio assegnato	4
Criterio 5: frazionabilità del processo	
Il risultato finale del processo può essere raggiunto anche effettuando una pluralità di operazioni di entità economica ridotta che, considerate complessivamente, alla fine assicurano lo stesso risultato?	
No = 1	
Sì = 5	
punteggio assegnato	1
Criterio 6: controlli	
Anche sulla base dell'esperienza pregressa, il tipo di controllo applicato sul processo è adeguato a neutralizzare il rischio?	
Sì, costituisce un efficace strumento di neutralizzazione = 1	
Sì, è molto efficace = 2	
Sì, per una percentuale approssimativa del 50% = 3	
Sì, ma in minima parte = 4	
No, il rischio rimane indifferente = 5	
punteggio assegnato	3
Valore stimato della probabilità	2,83
0 = nessuna probabilità; 1 = improbabile; 2 = poco probabile; 3 = probabile; 4 = molto probabile; 5 = altamente probabile.	

Accertamenti e controlli degli abusi edilizi
2. Valutazione dell'impatto

Criterio 1: impatto organizzativo	
Rispetto al totale del personale impiegato nel singolo servizio (unità organizzativa semplice) competente a svolgere il processo (o la fase del processo di competenza della PA) nell'ambito della singola PA, quale percentuale di personale è impiegata nel processo? (Se il processo coinvolge l'attività di più servizi nell'ambito della stessa PA occorre riferire la percentuale al personale impiegato nei servizi coinvolti)	
fino a circa il 20% = 1	
fino a circa il 40% = 2	
fino a circa il 60% = 3	
fino a circa il 80% = 4	
fino a circa il 100% = 5	
punteggio assegnato	1
Criterio 2: impatto economico	
Nel corso degli ultimi cinque anni sono state pronunciate sentenze della Corte dei Conti a carico di dipendenti (dirigenti o dipendenti) della PA o sono state pronunciate sentenze di risarcimento del danno nei confronti della PA per la medesima tipologia di evento o di tipologie analoghe?	
No = 1	
Si = 5	
punteggio assegnato	1
Criterio 3: impatto reputazionale	
Nel corso degli ultimi anni sono stati pubblicati su giornali o riviste articoli aventi ad oggetto il medesimo evento o eventi analoghi?	
No = 0	
Non ne abbiamo memoria = 1	
Sì, sulla stampa locale = 2	
Sì, sulla stampa nazionale = 3	
Sì, sulla stampa locale e nazionale = 4	
Sì sulla stampa, locale, nazionale ed internazionale = 5	
punteggio assegnato	0
Criterio 4: impatto sull'immagine	
A quale livello può collocarsi il rischio dell'evento (livello apicale, intermedio, basso), ovvero la posizione/il ruolo che l'eventuale soggetto riveste nell'organizzazione è elevata, media o bassa?	
a livello di addetto = 1	
a livello di collaboratore o funzionario = 2	
a livello di dirigente di ufficio non generale, ovvero posizione apicale o posizione organizzativa = 3	
a livello di dirigente d'ufficio generale = 4	
a livello di capo dipartimento/segretario generale = 5	
punteggio assegnato	2
Valore stimato dell'impatto	1,00
0 = nessun impatto; 1 = marginale; 2 = minore; 3 = soglia; 4 = serio; 5 = superiore	

3. Valutazione complessiva del rischio	
Valutazione complessiva del rischio = probabilità x impatto	2,83

4. Misure specifiche da adottare nel triennio per ridurre ulteriormente il rischio

L'abuso edilizio può essere paragonato alle violazioni del Cds di cui alla scheda 12 e dunque due sono le direttive per la riduzione del rischio. La prima fa riferimento agli agenti e tecnici che accertano, sul territorio, gli abusi e le violazioni alla normativa urbanistica. Detti funzionari dovranno sempre operare almeno in coppia al fine di testimoniare reciprocamente l'integrità dei propri comportamenti. La seconda misura è inerente al processo sanzionatorio che deve essere progressivamente sempre più informatizzato e rendere automatico ogni passaggio, specie per quelle sanzioni che vengono annullate, revocate o per le quali si decide di non procedere con il ripristino o la demolizione.

Scheda 18	
Incentivi economici al personale (produttività e retribuzioni di risultato)	
1. Valutazione della probabilità	
Criteri	Punteggi
Criterio 1: discrezionalità	
Il processo è discrezionale?	
No, è del tutto vincolato = 1	
E' parzialmente vincolato dalla legge e da atti amministrativi (regolamenti, direttive, circolari) = 2	
E' parzialmente vincolato solo dalla legge = 3	
E' parzialmente vincolato solo da atti amministrativi (regolamenti, direttive, circolari) = 4	
E' altamente discrezionale = 5	
punteggio assegnato	4
Criterio 2: rilevanza esterna	
Il processo produce effetti diretti all'esterno dell'amministrazione di riferimento?	
No, ha come destinatario finale un ufficio interno = 2	
Sì, il risultato del processo è rivolto direttamente ad utenti esterni = 5	
punteggio assegnato	2
Criterio 3: complessità del processo	
Sì tratta di un processo complesso che comporta il coinvolgimento di più amministrazioni (esclusi i controlli) in fasi successive per il conseguimento del risultato?	
No, il processo coinvolge una sola PA = 1	
Sì, il processo coinvolge più di tre amministrazioni = 3	
Sì, il processo coinvolge più di cinque amministrazioni = 5	
punteggio assegnato	1
Criterio 4: valore economico	
Qual è l'impatto economico del processo?	
Ha rilevanza esclusivamente interna = 1	
Comporta l'attribuzione di vantaggi a soggetti esterni, ma di non particolare rilievo economico = 3	
Comporta l'affidamento di considerevoli vantaggi a soggetti esterni (es. mancata sanzione) = 5	
punteggio assegnato	1
Criterio 5: frazionabilità del processo	
Il risultato finale del processo può essere raggiunto anche effettuando una pluralità di operazioni di entità economica ridotta che, considerate complessivamente, alla fine assicurano lo stesso risultato?	
No = 1	
Sì = 5	
punteggio assegnato	1
Criterio 6: controlli	
Anche sulla base dell'esperienza pregressa, il tipo di controllo applicato sul processo è adeguato a neutralizzare il rischio?	
Sì, costituisce un efficace strumento di neutralizzazione = 1	
Sì, è molto efficace = 2	
Sì, per una percentuale approssimativa del 50% = 3	
Sì, ma in minima parte = 4	
No, il rischio rimane indifferente = 5	
punteggio assegnato	2
Valore stimato della probabilità	1,83
0 = nessuna probabilità; 1 = improbabile; 2 = poco probabile; 3 = probabile; 4 = molto probabile; 5 = altamente probabile.	

Incentivi economici al personale (produttività e retribuzioni di risultato)
2. Valutazione dell'impatto

Criterio 1: impatto organizzativo	
Rispetto al totale del personale impiegato nel singolo servizio (unità organizzativa semplice) competente a svolgere il processo (o la fase del processo di competenza della PA) nell'ambito della singola PA, quale percentuale di personale è impiegata nel processo? (Se il processo coinvolge l'attività di più servizi nell'ambito della stessa PA occorre riferire la percentuale al personale impiegato nei servizi coinvolti)	
fino a circa il 20% = 1	
fino a circa il 40% = 2	
fino a circa il 60% = 3	
fino a circa il 80% = 4	
fino a circa il 100% = 5	
punteggio assegnato	5
Criterio 2: impatto economico	
Nel corso degli ultimi cinque anni sono state pronunciate sentenze della Corte dei Conti a carico di dipendenti (dirigenti o dipendenti) della PA o sono state pronunciate sentenze di risarcimento del danno nei confronti della PA per la medesima tipologia di evento o di tipologie analoghe?	
No = 1	
Sì = 5	
punteggio assegnato	1
Criterio 3: impatto reputazionale	
Nel corso degli ultimi anni sono stati pubblicati su giornali o riviste articoli aventi ad oggetto il medesimo evento o eventi analoghi?	
No = 0	
Non ne abbiamo memoria = 1	
Sì, sulla stampa locale = 2	
Sì, sulla stampa nazionale = 3	
Sì, sulla stampa locale e nazionale = 4	
Sì sulla stampa, locale, nazionale ed internazionale = 5	
punteggio assegnato	0
Criterio 4: impatto sull'immagine	
A quale livello può collocarsi il rischio dell'evento (livello apicale, intermedio, basso), ovvero la posizione/il ruolo che l'eventuale soggetto riveste nell'organizzazione è elevata, media o bassa?	
a livello di addetto = 1	
a livello di collaboratore o funzionario = 2	
a livello di dirigente di ufficio non generale, ovvero posizione apicale o posizione organizzativa = 3	
a livello di dirigente d'ufficio generale = 4	
a livello di capo dipartimento/segretario generale = 5	
punteggio assegnato	3
Valore stimato dell'impatto	2,25
0 = nessun impatto; 1 = marginale; 2 = minore; 3 = soglia; 4 = serio; 5 = superiore	

3. Valutazione complessiva del rischio	
Valutazione complessiva del rischio = probabilità x impatto	4,13

4. Misure specifiche da adottare nel triennio per ridurre ulteriormente il rischio

Questo è un caso paradigmatico relativo ai parametri utilizzati per la valutazione del rischio che danno un risultato altissimo quando invece l'esperienza dimostra che teoricamente è difficile ipotizzare fenomeni corruttivi, in quanto c'è il controllo reciproco dei dipendenti stessi e risulterebbe evidente ogni ipotesi premiale non in linea con i meccanismi di calcolo. A tal fine pare ovvio che la trasparenza del piano della performance debba essere altamente rigido e non derogabile e, ad ogni passaggio, sia applicata il massimo della trasparenza possibile, anche con qualche inevitabile contraccolpo in tema di riservatezza dei dati personali.

Scheda 19	
Autorizzazione all'occupazione del suolo pubblico	
1. Valutazione della probabilità	
Criteri	Punteggi
Criterio 1: discrezionalità	
Il processo è discrezionale?	
No, è del tutto vincolato = 1	
E' parzialmente vincolato dalla legge e da atti amministrativi (regolamenti, direttive, circolari) = 2	
E' parzialmente vincolato solo dalla legge = 3	
E' parzialmente vincolato solo da atti amministrativi (regolamenti, direttive, circolari) = 4	
E' altamente discrezionale = 5	
punteggio assegnato	2
Criterio 2: rilevanza esterna	
Il processo produce effetti diretti all'esterno dell'amministrazione di riferimento?	
No, ha come destinatario finale un ufficio interno = 2	
Sì, il risultato del processo è rivolto direttamente ad utenti esterni = 5	
punteggio assegnato	5
Criterio 3: complessità del processo	
Si tratta di un processo complesso che comporta il coinvolgimento di più amministrazioni (esclusi i controlli) in fasi successive per il conseguimento del risultato?	
No, il processo coinvolge una sola PA = 1	
Sì, il processo coinvolge più di tre amministrazioni = 3	
Sì, il processo coinvolge più di cinque amministrazioni = 5	
punteggio assegnato	1
Criterio 4: valore economico	
Qual è l'impatto economico del processo?	
Ha rilevanza esclusivamente interna = 1	
Comporta l'attribuzione di vantaggi a soggetti esterni, ma di non particolare rilievo economico = 3	
Comporta l'affidamento di considerevoli vantaggi a soggetti esterni (es. mancata sanzione) = 5	
punteggio assegnato	3
Criterio 5: frazionabilità del processo	
Il risultato finale del processo può essere raggiunto anche effettuando una pluralità di operazioni di entità economica ridotta che, considerate complessivamente, alla fine assicurano lo stesso risultato?	
No = 1	
Sì = 5	
punteggio assegnato	1
Criterio 6: controlli	
Anche sulla base dell'esperienza pregressa, il tipo di controllo applicato sul processo è adeguato a neutralizzare il rischio?	
Sì, costituisce un efficace strumento di neutralizzazione = 1	
Sì, è molto efficace = 2	
Sì, per una percentuale approssimativa del 50% = 3	
Sì, ma in minima parte = 4	
No, il rischio rimane indifferente = 5	
punteggio assegnato	1
Valore stimato della probabilità	2,17
0 = nessuna probabilità; 1 = improbabile; 2 = poco probabile; 3 = probabile; 4 = molto probabile; 5 = altamente probabile.	

Autorizzazione all'occupazione del suolo pubblico

2. Valutazione dell'impatto	
Criterio 1: impatto organizzativo	
Rispetto al totale del personale impiegato nel singolo servizio (unità organizzativa semplice) competente a svolgere il processo (o la fase del processo di competenza della PA) nell'ambito della singola PA, quale percentuale di personale è impiegata nel processo? (Se il processo coinvolge l'attività di più servizi nell'ambito della stessa PA occorre riferire la percentuale al personale impiegato nei servizi coinvolti)	
fino a circa il 20% = 1	
fino a circa il 40% = 2	
fino a circa il 60% = 3	
fino a circa il 80% = 4	
fino a circa il 100% = 5	
punteggio assegnato	1
Criterio 2: impatto economico	
Nel corso degli ultimi cinque anni sono state pronunciate sentenze della Corte dei Conti a carico di dipendenti (dirigenti o dipendenti) della PA o sono state pronunciate sentenze di risarcimento del danno nei confronti della PA per la medesima tipologia di evento o di tipologie analoghe?	
No = 1	
Sì = 5	
punteggio assegnato	1
Criterio 3: impatto reputazionale	
Nel corso degli ultimi anni sono stati pubblicati su giornali o riviste articoli aventi ad oggetto il medesimo evento o eventi analoghi?	
No = 0	
Non ne abbiamo memoria = 1	
Sì, sulla stampa locale = 2	
Sì, sulla stampa nazionale = 3	
Sì, sulla stampa locale e nazionale = 4	
Sì sulla stampa, locale, nazionale ed internazionale = 5	
punteggio assegnato	0
Criterio 4: impatto sull'immagine	
A quale livello può collocarsi il rischio dell'evento (livello apicale, intermedio, basso), ovvero la posizione/il ruolo che l'eventuale soggetto riveste nell'organizzazione è elevata, media o bassa?	
a livello di addetto = 1	
a livello di collaboratore o funzionario = 2	
a livello di dirigente di ufficio non generale, ovvero posizione apicale o posizione organizzativa = 3	
a livello di dirigente d'ufficio generale = 4	
a livello di capo dipartimento/segretario generale = 5	
punteggio assegnato	2
Valore stimato dell'impatto	1,00
0 = nessun impatto; 1 = marginale; 2 = minore; 3 = soglia; 4 = serio; 5 = superiore	

3. Valutazione complessiva del rischio	
Valutazione complessiva del rischio = probabilità x impatto	2,17

4. Misure specifiche da adottare nel triennio per ridurre ulteriormente il rischio
--

Se vengono applicate in modo chiaro e trasparente le disposizioni normative e regolamentari, non dovrebbero verificarsi fenomeni corruttivi. Questa fattispecie è comunque una di quelle in cui è rilevante anche il controllo delle entrate relative ai canoni previsti.

Scheda 20	
Autorizzazioni ex artt. 68 e 69 del TULPS (spettacoli anche viaggianti, pubblici intrattenimenti, feste da ballo, esposizioni, gare)	
1. Valutazione della probabilità	
Criteri	Punteggi
Criterio 1: discrezionalità	
Il processo è discrezionale?	
No, è del tutto vincolato = 1	
E' parzialmente vincolato dalla legge e da atti amministrativi (regolamenti, direttive, circolari) = 2	
E' parzialmente vincolato solo dalla legge = 3	
E' parzialmente vincolato solo da atti amministrativi (regolamenti, direttive, circolari) = 4	
E' altamente discrezionale = 5	
punteggio assegnato	4
Criterio 2: rilevanza esterna	
Il processo produce effetti diretti all'esterno dell'amministrazione di riferimento?	
No, ha come destinatario finale un ufficio interno = 2	
Sì, il risultato del processo è rivolto direttamente ad utenti esterni = 5	
punteggio assegnato	5
Criterio 3: complessità del processo	
Si tratta di un processo complesso che comporta il coinvolgimento di più amministrazioni (esclusi i controlli) in fasi successive per il conseguimento del risultato?	
No, il processo coinvolge una sola PA = 1	
Sì, il processo coinvolge più di tre amministrazioni = 3	
Sì, il processo coinvolge più di cinque amministrazioni = 5	
punteggio assegnato	1
Criterio 4: valore economico	
Qual è l'impatto economico del processo?	
Ha rilevanza esclusivamente interna = 1	
Comporta l'attribuzione di vantaggi a soggetti esterni, ma di non particolare rilievo economico = 3	
Comporta l'affidamento di considerevoli vantaggi a soggetti esterni (es. mancata sanzione) = 5	
punteggio assegnato	3
Criterio 5: frazionabilità del processo	
Il risultato finale del processo può essere raggiunto anche effettuando una pluralità di operazioni di entità economica ridotta che, considerate complessivamente, alla fine assicurano lo stesso risultato?	
No = 1	
Sì = 5	
punteggio assegnato	1
Criterio 6: controlli	
Anche sulla base dell'esperienza pregressa, il tipo di controllo applicato sul processo è adeguato a neutralizzare il rischio?	
Sì, costituisce un efficace strumento di neutralizzazione = 1	
Sì, è molto efficace = 2	
Sì, per una percentuale approssimativa del 50% = 3	
Sì, ma in minima parte = 4	
No, il rischio rimane indifferente = 5	
punteggio assegnato	3
Valore stimato della probabilità	2,83
0 = nessuna probabilità; 1 = improbabile; 2 = poco probabile; 3 = probabile; 4 = molto probabile; 5 = altamente probabile.	

Autorizzazioni ex artt. 68 e 69 del TULPS (spettacoli anche viaggianti, pubblici intrattenimenti, feste da ballo, esposizioni, gare)
--

2. Valutazione dell'impatto	
Criterio 1: impatto organizzativo	
Rispetto al totale del personale impiegato nel singolo servizio (unità organizzativa semplice) competente a svolgere il processo (o la fase del processo di competenza della PA) nell'ambito della singola PA, quale percentuale di personale è impiegata nel processo? (Se il processo coinvolge l'attività di più servizi nell'ambito della stessa PA occorre riferire la percentuale al personale impiegato nei servizi coinvolti)	
fino a circa il 20% = 1	
fino a circa il 40% = 2	
fino a circa il 60% = 3	
fino a circa il 80% = 4	
fino a circa il 100% = 5	
punteggio assegnato	1
Criterio 2: impatto economico	
Nel corso degli ultimi cinque anni sono state pronunciate sentenze della Corte dei Conti a carico di dipendenti (dirigenti o dipendenti) della PA o sono state pronunciate sentenze di risarcimento del danno nei confronti della PA per la medesima tipologia di evento o di tipologie analoghe?	
No = 1	
Sì = 5	
punteggio assegnato	1
Criterio 3: impatto reputazionale	
Nel corso degli ultimi anni sono stati pubblicati su giornali o riviste articoli aventi ad oggetto il medesimo evento o eventi analoghi?	
No = 0	
Non ne abbiamo memoria = 1	
Sì, sulla stampa locale = 2	
Sì, sulla stampa nazionale = 3	
Sì, sulla stampa locale e nazionale = 4	
Sì sulla stampa, locale, nazionale ed internazionale = 5	
punteggio assegnato	0
Criterio 4: impatto sull'immagine	
A quale livello può collocarsi il rischio dell'evento (livello apicale, intermedio, basso), ovvero la posizione/il ruolo che l'eventuale soggetto riveste nell'organizzazione è elevata, media o bassa?	
a livello di addetto = 1	
a livello di collaboratore o funzionario = 2	
a livello di dirigente di ufficio non generale, ovvero posizione apicale o posizione organizzativa = 3	
a livello di dirigente d'ufficio generale = 4	
a livello di capo dipartimento/segretario generale = 5	
punteggio assegnato	3
Valore stimato dell'impatto	1,25
0 = nessun impatto; 1 = marginale; 2 = minore; 3 = soglia; 4 = serio; 5 = superiore	

3. Valutazione complessiva del rischio	
Valutazione complessiva del rischio = probabilità x impatto	3,54

4. Misure specifiche da adottare nel triennio per ridurre ulteriormente il rischio
--

Se vengono applicate in modo chiaro e trasparente le disposizioni normative e regolamentari, non dovrebbero verificarsi fenomeni corruttivi. Questa fattispecie è comunque una di quelle in cui è rilevante anche il controllo delle entrate relative ai canoni previsti.

Scheda 21	
Rilascio del permesso di costruire convenzionato	
1. Valutazione della probabilità	
Criteri	Punteggi
Criterio 1: discrezionalità	
Il processo è discrezionale?	
No, è del tutto vincolato = 1	
E' parzialmente vincolato dalla legge e da atti amministrativi (regolamenti, direttive, circolari) = 2	
E' parzialmente vincolato solo dalla legge = 3	
E' parzialmente vincolato solo da atti amministrativi (regolamenti, direttive, circolari) = 4	
E' altamente discrezionale = 5	
punteggio assegnato	3
Criterio 2: rilevanza esterna	
Il processo produce effetti diretti all'esterno dell'amministrazione di riferimento?	
No, ha come destinatario finale un ufficio interno = 2	
Sì, il risultato del processo è rivolto direttamente ad utenti esterni = 5	
punteggio assegnato	5
Criterio 3: complessità del processo	
Si tratta di un processo complesso che comporta il coinvolgimento di più amministrazioni (esclusi i controlli) in fasi successive per il conseguimento del risultato?	
No, il processo coinvolge una sola PA = 1	
Sì, il processo coinvolge più di tre amministrazioni = 3	
Sì, il processo coinvolge più di cinque amministrazioni = 5	
punteggio assegnato	1
Criterio 4: valore economico	
Qual è l'impatto economico del processo?	
Ha rilevanza esclusivamente interna = 1	
Comporta l'attribuzione di vantaggi a soggetti esterni, ma di non particolare rilievo economico (es. borse di studio) = 3	
Comporta l'affidamento di considerevoli vantaggi a soggetti esterni (es. appalto) = 5	
punteggio assegnato	5
Criterio 5: frazionabilità del processo	
Il risultato finale del processo può essere raggiunto anche effettuando una pluralità di operazioni di entità economica ridotta che, considerate complessivamente, alla fine assicurano lo stesso risultato (es. pluralità di affidamenti ridotti)?	
No = 1	
Sì = 5	
punteggio assegnato	1
Criterio 6: controlli	
Anche sulla base dell'esperienza pregressa, il tipo di controllo applicato sul processo è adeguato a neutralizzare il rischio?	
Sì, costituisce un efficace strumento di neutralizzazione = 1	
Sì, è molto efficace = 2	
Sì, per una percentuale approssimativa del 50% = 3	
Sì, ma in minima parte = 4	
No, il rischio rimane indifferente = 5	
punteggio assegnato	5
Valore stimato della probabilità	3,33
0 = nessuna probabilità; 1 = improbabile; 2 = poco probabile; 3 = probabile; 4 = molto probabile; 5 = altamente probabile.	

Rilascio del permesso di costruire convenzionato	
2. Valutazione dell'impatto	
Criterio 1: impatto organizzativo	

Rispetto al totale del personale impiegato nel singolo servizio (unità organizzativa semplice) competente a svolgere il processo (o la fase del processo di competenza della PA) nell'ambito della singola PA, quale percentuale di personale è impiegata nel processo? (Se il processo coinvolge l'attività di più servizi nell'ambito della stessa PA occorre riferire la percentuale al personale impiegato nei servizi coinvolti)	
fino a circa il 20% = 1	
fino a circa il 40% = 2	
fino a circa il 60% = 3	
fino a circa il 80% = 4	
fino a circa il 100% = 5	
punteggio assegnato	1
Criterio 2: impatto economico	
Nel corso degli ultimi cinque anni sono state pronunciate sentenze della Corte dei Conti a carico di dipendenti (dirigenti o dipendenti) della PA o sono state pronunciate sentenze di risarcimento del danno nei confronti della PA per la medesima tipologia di evento o di tipologie analoghe?	
No = 1	
Si = 5	
punteggio assegnato	1
Criterio 3: impatto reputazionale	
Nel corso degli ultimi anni sono stati pubblicati su giornali o riviste articoli aventi ad oggetto il medesimo evento o eventi analoghi?	
No = 0	
Non ne abbiamo memoria = 1	
Si, sulla stampa locale = 2	
Si, sulla stampa nazionale = 3	
Si, sulla stampa locale e nazionale = 4	
Si sulla stampa, locale, nazionale ed internazionale = 5	
punteggio assegnato	0
Criterio 4: impatto sull'immagine	
A quale livello può collocarsi il rischio dell'evento (livello apicale, intermedio, basso), ovvero la posizione/il ruolo che l'eventuale soggetto riveste nell'organizzazione è elevata, media o bassa?	
a livello di addetto = 1	
a livello di collaboratore o funzionario = 2	
a livello di dirigente di ufficio non generale, ovvero posizione apicale o posizione organizzativa = 3	
a livello di dirigente d'ufficio generale = 4	
a livello di capo dipartimento/segretario generale = 5	
punteggio assegnato	3
Valore stimato dell'impatto	1,25
0 = nessun impatto; 1 = marginale; 2 = minore; 3 = soglia; 4 = serio; 5 = superiore	

3. Valutazione complessiva del rischio	
Valutazione complessiva del rischio = probabilità x impatto	4,17

4. Misure specifiche da adottare nel triennio per ridurre ulteriormente il rischio

Come per la scheda 6 (Permesso di costruire) l'accesso agli uffici dei progettisti professionisti, degli impresari edili e dei proprietari di terreni edificabili o edifici che possono essere oggetto di interventi di questo tipo dovrà essere disciplinato in modo chiaro e basato su principi previamente definiti. In caso di convenzioni si dovrà dare conto nei provvedimenti finali delle motivazioni che hanno portato al rilascio, specie nella definizione degli aspetti soggettivi dei beneficiari.

Scheda 22

Pratiche anagrafiche

1. Valutazione della probabilità

Criteri	Punteggi
Criterio 1: discrezionalità	
Il processo è discrezionale?	
No, è del tutto vincolato = 1	
E' parzialmente vincolato dalla legge e da atti amministrativi (regolamenti, direttive, circolari) = 2	
E' parzialmente vincolato solo dalla legge = 3	
E' parzialmente vincolato solo da atti amministrativi (regolamenti, direttive, circolari) = 4	
E' altamente discrezionale = 5	
punteggio assegnato	1
Criterio 2: rilevanza esterna	
Il processo produce effetti diretti all'esterno dell'amministrazione di riferimento?	
No, ha come destinatario finale un ufficio interno = 2	
Sì, il risultato del processo è rivolto direttamente ad utenti esterni = 5	
punteggio assegnato	5
Criterio 3: complessità del processo	
Si tratta di un processo complesso che comporta il coinvolgimento di più amministrazioni (esclusi i controlli) in fasi successive per il conseguimento del risultato?	
No, il processo coinvolge una sola PA = 1	
Sì, il processo coinvolge più di tre amministrazioni = 3	
Sì, il processo coinvolge più di cinque amministrazioni = 5	
punteggio assegnato	1
Criterio 4: valore economico	
Qual è l'impatto economico del processo?	
Ha rilevanza esclusivamente interna = 1	
Comporta l'attribuzione di vantaggi a soggetti esterni, ma di non particolare rilievo economico (es. borse di studio) = 3	
Comporta l'affidamento di considerevoli vantaggi a soggetti esterni (es. appalto) = 5	
punteggio assegnato	3
Criterio 5: frazionabilità del processo	
Il risultato finale del processo può essere raggiunto anche effettuando una pluralità di operazioni di entità economica ridotta che, considerate complessivamente, alla fine assicurano lo stesso risultato (es. pluralità di affidamenti ridotti)?	
No = 1	
Sì = 5	
punteggio assegnato	1
Criterio 6: controlli	
Anche sulla base dell'esperienza pregressa, il tipo di controllo applicato sul processo è adeguato a neutralizzare il rischio?	
Sì, costituisce un efficace strumento di neutralizzazione = 1	
Sì, è molto efficace = 2	
Sì, per una percentuale approssimativa del 50% = 3	
Sì, ma in minima parte = 4	
No, il rischio rimane indifferente = 5	
punteggio assegnato	2
Valore stimato della probabilità	2,17
0 = nessuna probabilità; 1 = improbabile; 2 = poco probabile; 3 = probabile; 4 = molto probabile; 5 = altamente probabile.	

Pratiche anagrafiche

2. Valutazione dell'impatto	
Criterio 1: impatto organizzativo	
Rispetto al totale del personale impiegato nel singolo servizio (unità organizzativa semplice) competente a svolgere il processo (o la fase del processo di competenza della PA) nell'ambito della singola PA, quale percentuale di personale è impiegata nel processo? (Se il processo coinvolge l'attività di più servizi nell'ambito della stessa PA occorre riferire la percentuale al personale impiegato nei servizi coinvolti)	
fino a circa il 20% = 1	
fino a circa il 40% = 2	
fino a circa il 60% = 3	
fino a circa il 80% = 4	
fino a circa il 100% = 5	
punteggio assegnato	1
Criterio 2: impatto economico	
Nel corso degli ultimi cinque anni sono state pronunciate sentenze della Corte dei Conti a carico di dipendenti (dirigenti o dipendenti) della PA o sono state pronunciate sentenze di risarcimento del danno nei confronti della PA per la medesima tipologia di evento o di tipologie analoghe?	
No = 1	
Sì = 5	
punteggio assegnato	1
Criterio 3: impatto reputazionale	
Nel corso degli ultimi anni sono stati pubblicati su giornali o riviste articoli aventi ad oggetto il medesimo evento o eventi analoghi?	
No = 0	
Non ne abbiamo memoria = 1	
Sì, sulla stampa locale = 2	
Sì, sulla stampa nazionale = 3	
Sì, sulla stampa locale e nazionale = 4	
Sì sulla stampa, locale, nazionale ed internazionale = 5	
punteggio assegnato	0
Criterio 4: impatto sull'immagine	
A quale livello può collocarsi il rischio dell'evento (livello apicale, intermedio, basso), ovvero la posizione/il ruolo che l'eventuale soggetto riveste nell'organizzazione è elevata, media o bassa?	
a livello di addetto = 1	
a livello di collaboratore o funzionario = 2	
a livello di dirigente di ufficio non generale, ovvero posizione apicale o posizione organizzativa = 3	
a livello di dirigente d'ufficio generale = 4	
a livello di capo dipartimento/segretario generale = 5	
punteggio assegnato	2
Valore stimato dell'impatto	1,00
0 = nessun impatto; 1 = marginale; 2 = minore; 3 = soglia; 4 = serio; 5 = superiore	

3. Valutazione complessiva del rischio	
Valutazione complessiva del rischio = probabilità x impatto	2,17

4. Misure specifiche da adottare nel triennio per ridurre ulteriormente il rischio

In questo ente si sono adottate tutte le misure previste dall'ordinamento anagrafico al fine di avere accertamenti anagrafici, eseguiti da personale diverso dagli ufficiali d'anagrafe, scrupolosi e puntuali. Si consiglia la rotazione del personale impiegato negli accertamenti e di sottoporre tutte le pratiche anagrafiche sia immigratorie che di cambio indirizzo ad accertamento eseguito dalla polizia municipale.

Scheda 23	
Documenti di identità	
1. Valutazione della probabilità	
Criteri	Punteggi
Criterio 1: discrezionalità	
Il processo è discrezionale?	
No, è del tutto vincolato = 1	
E' parzialmente vincolato dalla legge e da atti amministrativi (regolamenti, direttive, circolari) = 2	
E' parzialmente vincolato solo dalla legge = 3	
E' parzialmente vincolato solo da atti amministrativi (regolamenti, direttive, circolari) = 4	
E' altamente discrezionale = 5	
punteggio assegnato	1
Criterio 2: rilevanza esterna	
Il processo produce effetti diretti all'esterno dell'amministrazione di riferimento?	
No, ha come destinatario finale un ufficio interno = 2	
Sì, il risultato del processo è rivolto direttamente ad utenti esterni = 5	
punteggio assegnato	5
Criterio 3: complessità del processo	
Si tratta di un processo complesso che comporta il coinvolgimento di più amministrazioni (esclusi i controlli) in fasi successive per il conseguimento del risultato?	
No, il processo coinvolge una sola PA = 1	
Sì, il processo coinvolge più di tre amministrazioni = 3	
Sì, il processo coinvolge più di cinque amministrazioni = 5	
punteggio assegnato	1
Criterio 4: valore economico	
Qual è l'impatto economico del processo?	
Ha rilevanza esclusivamente interna = 1	
Comporta l'attribuzione di vantaggi a soggetti esterni, ma di non particolare rilievo economico (es. borse di studio) = 3	
Comporta l'affidamento di considerevoli vantaggi a soggetti esterni (es. appalto) = 5	
punteggio assegnato	3
Criterio 5: frazionabilità del processo	
Il risultato finale del processo può essere raggiunto anche effettuando una pluralità di operazioni di entità economica ridotta che, considerate complessivamente, alla fine assicurano lo stesso risultato (es. pluralità di affidamenti ridotti)?	
No = 1	
Sì = 5	
punteggio assegnato	1
Criterio 6: controlli	
Anche sulla base dell'esperienza pregressa, il tipo di controllo applicato sul processo è adeguato a neutralizzare il rischio?	
Sì, costituisce un efficace strumento di neutralizzazione = 1	
Sì, è molto efficace = 2	
Sì, per una percentuale approssimativa del 50% = 3	
Sì, ma in minima parte = 4	
No, il rischio rimane indifferente = 5	
punteggio assegnato	1
Valore stimato della probabilità	2,00
0 = nessuna probabilità; 1 = improbabile; 2 = poco probabile; 3 = probabile; 4 = molto probabile; 5 = altamente probabile.	

Documenti di identità
2. Valutazione dell'impatto

Criterio 1: impatto organizzativo	
Rispetto al totale del personale impiegato nel singolo servizio (unità organizzativa semplice) competente a svolgere il processo (o la fase del processo di competenza della PA) nell'ambito della singola PA, quale percentuale di personale è impiegata nel processo? (Se il processo coinvolge l'attività di più servizi nell'ambito della stessa PA occorre riferire la percentuale al personale impiegato nei servizi coinvolti)	
fino a circa il 20% = 1	
fino a circa il 40% = 2	
fino a circa il 60% = 3	
fino a circa il 80% = 4	
fino a circa il 100% = 5	
punteggio assegnato	1
Criterio 2: impatto economico	
Nel corso degli ultimi cinque anni sono state pronunciate sentenze della Corte dei Conti a carico di dipendenti (dirigenti o dipendenti) della PA o sono state pronunciate sentenze di risarcimento del danno nei confronti della PA per la medesima tipologia di evento o di tipologie analoghe?	
No = 1	
Sì = 5	
punteggio assegnato	1
Criterio 3: impatto reputazionale	
Nel corso degli ultimi anni sono stati pubblicati su giornali o riviste articoli aventi ad oggetto il medesimo evento o eventi analoghi?	
No = 0	
Non ne abbiamo memoria = 1	
Sì, sulla stampa locale = 2	
Sì, sulla stampa nazionale = 3	
Sì, sulla stampa locale e nazionale = 4	
Sì sulla stampa, locale, nazionale ed internazionale = 5	
punteggio assegnato	0
Criterio 4: impatto sull'immagine	
A quale livello può collocarsi il rischio dell'evento (livello apicale, intermedio, basso), ovvero la posizione/il ruolo che l'eventuale soggetto riveste nell'organizzazione è elevata, media o bassa?	
a livello di addetto = 1	
a livello di collaboratore o funzionario = 2	
a livello di dirigente di ufficio non generale, ovvero posizione apicale o posizione organizzativa = 3	
a livello di dirigente d'ufficio generale = 4	
a livello di capo dipartimento/segretario generale = 5	
punteggio assegnato	2
Valore stimato dell'impatto	1,00
0 = nessun impatto; 1 = marginale; 2 = minore; 3 = soglia; 4 = serio; 5 = superiore	

3. Valutazione complessiva del rischio	
Valutazione complessiva del rischio = probabilità x impatto	2,00

4. Misure specifiche da adottare nel triennio per ridurre ulteriormente il rischio

La carta d'identità viene in questo ente rilasciata solo mediante la procedura informatica e ogni rilascio è associato in modo permanente alla procedura anagrafica. Risulta complesso pertanto assegnare un'identità diversa dalla propria ai richiedenti. Inoltre il rilascio immediato allo sportello, obbligatorio per tutti, evita ogni "tentazione corruttiva" per un rilascio veloce o preferenziale. Da aprile verrà rilasciata la nuova CIE e la conseguente procedura centralizzata della carta d'identità elettronica, con l'associazione delle impronte digitali, elimina pressoché totalmente ogni ipotesi corruttiva.

Scheda 24	
Servizi per minori e famiglie	
1. Valutazione della probabilità	
Criteri	Punteggi
Criterio 1: discrezionalità	
Il processo è discrezionale?	
No, è del tutto vincolato = 1	
E' parzialmente vincolato dalla legge e da atti amministrativi (regolamenti, direttive, circolari) = 2	
E' parzialmente vincolato solo dalla legge = 3	
E' parzialmente vincolato solo da atti amministrativi (regolamenti, direttive, circolari) = 4	
E' altamente discrezionale = 5	
punteggio assegnato	5
Criterio 2: rilevanza esterna	
Il processo produce effetti diretti all'esterno dell'amministrazione di riferimento?	
No, ha come destinatario finale un ufficio interno = 2	
Sì, il risultato del processo è rivolto direttamente ad utenti esterni = 5	
punteggio assegnato	5
Criterio 3: complessità del processo	
Si tratta di un processo complesso che comporta il coinvolgimento di più amministrazioni (esclusi i controlli) in fasi successive per il conseguimento del risultato?	
No, il processo coinvolge una sola PA = 1	
Sì, il processo coinvolge più di tre amministrazioni = 3	
Sì, il processo coinvolge più di cinque amministrazioni = 5	
punteggio assegnato	1
Criterio 4: valore economico	
Qual è l'impatto economico del processo?	
Ha rilevanza esclusivamente interna = 1	
Comporta l'attribuzione di vantaggi a soggetti esterni, ma di non particolare rilievo economico (es. borse di studio) = 3	
Comporta l'affidamento di considerevoli vantaggi a soggetti esterni (es. appalto) = 5	
punteggio assegnato	3
Criterio 5: frazionabilità del processo	
Il risultato finale del processo può essere raggiunto anche effettuando una pluralità di operazioni di entità economica ridotta che, considerate complessivamente, alla fine assicurano lo stesso risultato (es. pluralità di affidamenti ridotti)?	
No = 1	
Sì = 5	
punteggio assegnato	5
Criterio 6: controlli	
Anche sulla base dell'esperienza pregressa, il tipo di controllo applicato sul processo è adeguato a neutralizzare il rischio?	
Sì, costituisce un efficace strumento di neutralizzazione = 1	
Sì, è molto efficace = 2	
Sì, per una percentuale approssimativa del 50% = 3	
Sì, ma in minima parte = 4	
No, il rischio rimane indifferente = 5	
punteggio assegnato	2
Valore stimato della probabilità	3,50
0 = nessuna probabilità; 1 = improbabile; 2 = poco probabile; 3 = probabile; 4 = molto probabile; 5 = altamente probabile.	

Servizi per minori e famiglie
2. Valutazione dell'impatto

Criterio 1: impatto organizzativo	
Rispetto al totale del personale impiegato nel singolo servizio (unità organizzativa semplice) competente a svolgere il processo (o la fase del processo di competenza della PA) nell'ambito della singola PA, quale percentuale di personale è impiegata nel processo? (Se il processo coinvolge l'attività di più servizi nell'ambito della stessa PA occorre riferire la percentuale al personale impiegato nei servizi coinvolti)	
fino a circa il 20% = 1	
fino a circa il 40% = 2	
fino a circa il 60% = 3	
fino a circa il 80% = 4	
fino a circa il 100% = 5	
punteggio assegnato	1
Criterio 2: impatto economico	
Nel corso degli ultimi cinque anni sono state pronunciate sentenze della Corte dei Conti a carico di dipendenti (dirigenti o dipendenti) della PA o sono state pronunciate sentenze di risarcimento del danno nei confronti della PA per la medesima tipologia di evento o di tipologie analoghe?	
No = 1	
Sì = 5	
punteggio assegnato	1
Criterio 3: impatto reputazionale	
Nel corso degli ultimi anni sono stati pubblicati su giornali o riviste articoli aventi ad oggetto il medesimo evento o eventi analoghi?	
No = 0	
Non ne abbiamo memoria = 1	
Sì, sulla stampa locale = 2	
Sì, sulla stampa nazionale = 3	
Sì, sulla stampa locale e nazionale = 4	
Sì sulla stampa, locale, nazionale ed internazionale = 5	
punteggio assegnato	0
Criterio 4: impatto sull'immagine	
A quale livello può collocarsi il rischio dell'evento (livello apicale, intermedio, basso), ovvero la posizione/il ruolo che l'eventuale soggetto riveste nell'organizzazione è elevata, media o bassa?	
a livello di addetto = 1	
a livello di collaboratore o funzionario = 2	
a livello di dirigente di ufficio non generale, ovvero posizione apicale o posizione organizzativa = 3	
a livello di dirigente d'ufficio generale = 4	
a livello di capo dipartimento/segretario generale = 5	
punteggio assegnato	3
Valore stimato dell'impatto	1,25
0 = nessun impatto; 1 = marginale; 2 = minore; 3 = soglia; 4 = serio; 5 = superiore	

3. Valutazione complessiva del rischio	
Valutazione complessiva del rischio = probabilità x impatto	4,38

4. Misure specifiche da adottare nel triennio per ridurre ulteriormente il rischio

Per i servizi che comportano la corresponsione di contributi in denaro si faccia riferimento alle prescrizioni di cui alla scheda n. 8 sulla corresponsione dei benefici economici. Per i servizi in cui si debba disporre il ricovero in strutture o interventi simili, si dovranno utilizzare solo strutture accreditate secondo la normativa regionale e convenzionate con i servizi comunali e distrettuali.

Scheda 25	
Servizi assistenziali e socio-sanitari per anziani	
1. Valutazione della probabilità	
Criteri	Punteggi
Criterio 1: discrezionalità	
Il processo è discrezionale?	
No, è del tutto vincolato = 1	
E' parzialmente vincolato dalla legge e da atti amministrativi (regolamenti, direttive, circolari) = 2	
E' parzialmente vincolato solo dalla legge = 3	
E' parzialmente vincolato solo da atti amministrativi (regolamenti, direttive, circolari) = 4	
E' altamente discrezionale = 5	
punteggio assegnato	5
Criterio 2: rilevanza esterna	
Il processo produce effetti diretti all'esterno dell'amministrazione di riferimento?	
No, ha come destinatario finale un ufficio interno = 2	
Sì, il risultato del processo è rivolto direttamente ad utenti esterni = 5	
punteggio assegnato	5
Criterio 3: complessità del processo	
Si tratta di un processo complesso che comporta il coinvolgimento di più amministrazioni (esclusi i controlli) in fasi successive per il conseguimento del risultato?	
No, il processo coinvolge una sola PA = 1	
Sì, il processo coinvolge più di tre amministrazioni = 3	
Sì, il processo coinvolge più di cinque amministrazioni = 5	
punteggio assegnato	1
Criterio 4: valore economico	
Qual è l'impatto economico del processo?	
Ha rilevanza esclusivamente interna = 1	
Comporta l'attribuzione di vantaggi a soggetti esterni, ma di non particolare rilievo economico (es. borse di studio) = 3	
Comporta l'affidamento di considerevoli vantaggi a soggetti esterni (es. appalto) = 5	
punteggio assegnato	3
Criterio 5: frazionabilità del processo	
Il risultato finale del processo può essere raggiunto anche effettuando una pluralità di operazioni di entità economica ridotta che, considerate complessivamente, alla fine assicurano lo stesso risultato (es. pluralità di affidamenti ridotti)?	
No = 1	
Sì = 5	
punteggio assegnato	5
Criterio 6: controlli	
Anche sulla base dell'esperienza pregressa, il tipo di controllo applicato sul processo è adeguato a neutralizzare il rischio?	
Sì, costituisce un efficace strumento di neutralizzazione = 1	
Sì, è molto efficace = 2	
Sì, per una percentuale approssimativa del 50% = 3	
Sì, ma in minima parte = 4	
No, il rischio rimane indifferente = 5	
punteggio assegnato	2
Valore stimato della probabilità	3,50
0 = nessuna probabilità; 1 = improbabile; 2 = poco probabile; 3 = probabile; 4 = molto probabile; 5 = altamente probabile.	

Servizi assistenziali e socio-sanitari per anziani
2. Valutazione dell'impatto

Criterio 1: impatto organizzativo	
Rispetto al totale del personale impiegato nel singolo servizio (unità organizzativa semplice) competente a svolgere il processo (o la fase del processo di competenza della PA) nell'ambito della singola PA, quale percentuale di personale è impiegata nel processo? (Se il processo coinvolge l'attività di più servizi nell'ambito della stessa PA occorre riferire la percentuale al personale impiegato nei servizi coinvolti)	
fino a circa il 20% = 1	
fino a circa il 40% = 2	
fino a circa il 60% = 3	
fino a circa il 80% = 4	
fino a circa il 100% = 5	
punteggio assegnato	1
Criterio 2: impatto economico	
Nel corso degli ultimi cinque anni sono state pronunciate sentenze della Corte dei Conti a carico di dipendenti (dirigenti o dipendenti) della PA o sono state pronunciate sentenze di risarcimento del danno nei confronti della PA per la medesima tipologia di evento o di tipologie analoghe?	
No = 1	
Si = 5	
punteggio assegnato	1
Criterio 3: impatto reputazionale	
Nel corso degli ultimi anni sono stati pubblicati su giornali o riviste articoli aventi ad oggetto il medesimo evento o eventi analoghi?	
No = 0	
Non ne abbiamo memoria = 1	
Sì, sulla stampa locale = 2	
Sì, sulla stampa nazionale = 3	
Sì, sulla stampa locale e nazionale = 4	
Sì sulla stampa, locale, nazionale ed internazionale = 5	
punteggio assegnato	0
Criterio 4: impatto sull'immagine	
A quale livello può collocarsi il rischio dell'evento (livello apicale, intermedio, basso), ovvero la posizione/il ruolo che l'eventuale soggetto riveste nell'organizzazione è elevata, media o bassa?	
a livello di addetto = 1	
a livello di collaboratore o funzionario = 2	
a livello di dirigente di ufficio non generale, ovvero posizione apicale o posizione organizzativa = 3	
a livello di dirigente d'ufficio generale = 4	
a livello di capo dipartimento/segretario generale = 5	
punteggio assegnato	3
Valore stimato dell'impatto	1,25
0 = nessun impatto; 1 = marginale; 2 = minore; 3 = soglia; 4 = serio; 5 = superiore	

3. Valutazione complessiva del rischio	
Valutazione complessiva del rischio = probabilità x impatto	4,38

4. Misure specifiche da adottare nel triennio per ridurre ulteriormente il rischio

Per i servizi che comportano la corresponsione di contributi in denaro si faccia riferimento alle prescrizioni di cui alla scheda n. 8 sulla corresponsione dei benefici economici. Per i servizi in cui si debba disporre il ricovero in strutture o interventi similari, si dovranno utilizzare solo strutture accreditate secondo la normativa regionale e convenzionate con i servizi comunali e distrettuali.

Scheda 26	
Servizi per disabili	
1. Valutazione della probabilità	
Criteri	Punteggi
Criterio 1: discrezionalità	
Il processo è discrezionale?	
No, è del tutto vincolato = 1	
E' parzialmente vincolato dalla legge e da atti amministrativi (regolamenti, direttive, circolari) = 2	
E' parzialmente vincolato solo dalla legge = 3	
E' parzialmente vincolato solo da atti amministrativi (regolamenti, direttive, circolari) = 4	
E' altamente discrezionale = 5	
punteggio assegnato	5
Criterio 2: rilevanza esterna	
Il processo produce effetti diretti all'esterno dell'amministrazione di riferimento?	
No, ha come destinatario finale un ufficio interno = 2	
Sì, il risultato del processo è rivolto direttamente ad utenti esterni = 5	
punteggio assegnato	5
Criterio 3: complessità del processo	
Si tratta di un processo complesso che comporta il coinvolgimento di più amministrazioni (esclusi i controlli) in fasi successive per il conseguimento del risultato?	
No, il processo coinvolge una sola PA = 1	
Sì, il processo coinvolge più di tre amministrazioni = 3	
Sì, il processo coinvolge più di cinque amministrazioni = 5	
punteggio assegnato	1
Criterio 4: valore economico	
Qual è l'impatto economico del processo?	
Ha rilevanza esclusivamente interna = 1	
Comporta l'attribuzione di vantaggi a soggetti esterni, ma di non particolare rilievo economico (es. borse di studio) = 3	
Comporta l'affidamento di considerevoli vantaggi a soggetti esterni (es. appalto) = 5	
punteggio assegnato	3
Criterio 5: frazionabilità del processo	
Il risultato finale del processo può essere raggiunto anche effettuando una pluralità di operazioni di entità economica ridotta che, considerate complessivamente, alla fine assicurano lo stesso risultato (es. pluralità di affidamenti ridotti)?	
No = 1	
Sì = 5	
punteggio assegnato	5
Criterio 6: controlli	
Anche sulla base dell'esperienza pregressa, il tipo di controllo applicato sul processo è adeguato a neutralizzare il rischio?	
Sì, costituisce un efficace strumento di neutralizzazione = 1	
Sì, è molto efficace = 2	
Sì, per una percentuale approssimativa del 50% = 3	
Sì, ma in minima parte = 4	
No, il rischio rimane indifferente = 5	
punteggio assegnato	2
Valore stimato della probabilità	3,50
0 = nessuna probabilità; 1 = improbabile; 2 = poco probabile; 3 = probabile; 4 = molto probabile; 5 = altamente probabile.	

Servizi per disabili

2. Valutazione dell'impatto	
Criterio 1: impatto organizzativo	
Rispetto al totale del personale impiegato nel singolo servizio (unità organizzativa semplice) competente a svolgere il processo (o la fase del processo di competenza della PA) nell'ambito della singola PA, quale percentuale di personale è impiegata nel processo? (Se il processo coinvolge l'attività di più servizi nell'ambito della stessa PA occorre riferire la percentuale al personale impiegato nei servizi coinvolti)	
fino a circa il 20% = 1	
fino a circa il 40% = 2	
fino a circa il 60% = 3	
fino a circa il 80% = 4	
fino a circa il 100% = 5	
punteggio assegnato	1
Criterio 2: impatto economico	
Nel corso degli ultimi cinque anni sono state pronunciate sentenze della Corte dei Conti a carico di dipendenti (dirigenti o dipendenti) della PA o sono state pronunciate sentenze di risarcimento del danno nei confronti della PA per la medesima tipologia di evento o di tipologie analoghe?	
No = 1	
Sì = 5	
punteggio assegnato	1
Criterio 3: impatto reputazionale	
Nel corso degli ultimi anni sono stati pubblicati su giornali o riviste articoli aventi ad oggetto il medesimo evento o eventi analoghi?	
No = 0	
Non ne abbiamo memoria = 1	
Sì, sulla stampa locale = 2	
Sì, sulla stampa nazionale = 3	
Sì, sulla stampa locale e nazionale = 4	
Sì sulla stampa, locale, nazionale ed internazionale = 5	
punteggio assegnato	0
Criterio 4: impatto sull'immagine	
A quale livello può collocarsi il rischio dell'evento (livello apicale, intermedio, basso), ovvero la posizione/il ruolo che l'eventuale soggetto riveste nell'organizzazione è elevata, media o bassa?	
a livello di addetto = 1	
a livello di collaboratore o funzionario = 2	
a livello di dirigente di ufficio non generale, ovvero posizione apicale o posizione organizzativa = 3	
a livello di dirigente d'ufficio generale = 4	
a livello di capo dipartimento/segretario generale = 5	
punteggio assegnato	3
Valore stimato dell'impatto	1,25
0 = nessun impatto; 1 = marginale; 2 = minore; 3 = soglia; 4 = serio; 5 = superiore	

3. Valutazione complessiva del rischio	
Valutazione complessiva del rischio = probabilità x impatto	4,38

4. Misure specifiche da adottare nel triennio per ridurre ulteriormente il rischio

Per i servizi che comportano la corresponsione di contributi in denaro si faccia riferimento alle prescrizioni di cui alla scheda n. 8 sulla corresponsione dei benefici economici. Per i servizi in cui si debba disporre il ricovero in strutture o interventi similari, si dovranno utilizzare solo strutture accreditate secondo la normativa regionale e convenzionate con i servizi comunali e distrettuali.

Scheda 27	
Servizi per adulti in difficoltà	
1. Valutazione della probabilità	
Criteri	Punteggi
Criterio 1: discrezionalità	
Il processo è discrezionale?	
No, è del tutto vincolato = 1	
E' parzialmente vincolato dalla legge e da atti amministrativi (regolamenti, direttive, circolari) = 2	
E' parzialmente vincolato solo dalla legge = 3	
E' parzialmente vincolato solo da atti amministrativi (regolamenti, direttive, circolari) = 4	
E' altamente discrezionale = 5	
punteggio assegnato	5
Criterio 2: rilevanza esterna	
Il processo produce effetti diretti all'esterno dell'amministrazione di riferimento?	
No, ha come destinatario finale un ufficio interno = 2	
Sì, il risultato del processo è rivolto direttamente ad utenti esterni = 5	
punteggio assegnato	5
Criterio 3: complessità del processo	
Si tratta di un processo complesso che comporta il coinvolgimento di più amministrazioni (esclusi i controlli) in fasi successive per il conseguimento del risultato?	
No, il processo coinvolge una sola PA = 1	
Sì, il processo coinvolge più di tre amministrazioni = 3	
Sì, il processo coinvolge più di cinque amministrazioni = 5	
punteggio assegnato	1
Criterio 4: valore economico	
Qual è l'impatto economico del processo?	
Ha rilevanza esclusivamente interna = 1	
Comporta l'attribuzione di vantaggi a soggetti esterni, ma di non particolare rilievo economico (es. borse di studio) = 3	
Comporta l'affidamento di considerevoli vantaggi a soggetti esterni (es. appalto) = 5	
punteggio assegnato	3
Criterio 5: frazionabilità del processo	
Il risultato finale del processo può essere raggiunto anche effettuando una pluralità di operazioni di entità economica ridotta che, considerate complessivamente, alla fine assicurano lo stesso risultato (es. pluralità di affidamenti ridotti)?	
No = 1	
Sì = 5	
punteggio assegnato	5
Criterio 6: controlli	
Anche sulla base dell'esperienza pregressa, il tipo di controllo applicato sul processo è adeguato a neutralizzare il rischio?	
Sì, costituisce un efficace strumento di neutralizzazione = 1	
Sì, è molto efficace = 2	
Sì, per una percentuale approssimativa del 50% = 3	
Sì, ma in minima parte = 4	
No, il rischio rimane indifferente = 5	
punteggio assegnato	2
Valore stimato della probabilità	3,50
0 = nessuna probabilità; 1 = improbabile; 2 = poco probabile; 3 = probabile; 4 = molto probabile; 5 = altamente probabile.	

Servizi per adulti in difficoltà
2. Valutazione dell'impatto

Criterio 1: impatto organizzativo	
Rispetto al totale del personale impiegato nel singolo servizio (unità organizzativa semplice) competente a svolgere il processo (o la fase del processo di competenza della PA) nell'ambito della singola PA, quale percentuale di personale è impiegata nel processo? (Se il processo coinvolge l'attività di più servizi nell'ambito della stessa PA occorre riferire la percentuale al personale impiegato nei servizi coinvolti)	
fino a circa il 20% = 1	
fino a circa il 40% = 2	
fino a circa il 60% = 3	
fino a circa il 80% = 4	
fino a circa il 100% = 5	
punteggio assegnato	1
Criterio 2: impatto economico	
Nel corso degli ultimi cinque anni sono state pronunciate sentenze della Corte dei Conti a carico di dipendenti (dirigenti o dipendenti) della PA o sono state pronunciate sentenze di risarcimento del danno nei confronti della PA per la medesima tipologia di evento o di tipologie analoghe?	
No = 1	
Sì = 5	
punteggio assegnato	1
Criterio 3: impatto reputazionale	
Nel corso degli ultimi anni sono stati pubblicati su giornali o riviste articoli aventi ad oggetto il medesimo evento o eventi analoghi?	
No = 0	
Non ne abbiamo memoria = 1	
Sì, sulla stampa locale = 2	
Sì, sulla stampa nazionale = 3	
Sì, sulla stampa locale e nazionale = 4	
Sì sulla stampa, locale, nazionale ed internazionale = 5	
punteggio assegnato	0
Criterio 4: impatto sull'immagine	
A quale livello può collocarsi il rischio dell'evento (livello apicale, intermedio, basso), ovvero la posizione/il ruolo che l'eventuale soggetto riveste nell'organizzazione è elevata, media o bassa?	
a livello di addetto = 1	
a livello di collaboratore o funzionario = 2	
a livello di dirigente di ufficio non generale, ovvero posizione apicale o posizione organizzativa = 3	
a livello di dirigente d'ufficio generale = 4	
a livello di capo dipartimento/segretario generale = 5	
punteggio assegnato	3
Valore stimato dell'impatto	1,25
0 = nessun impatto; 1 = marginale; 2 = minore; 3 = soglia; 4 = serio; 5 = superiore	

3. Valutazione complessiva del rischio	
Valutazione complessiva del rischio = probabilità x impatto	4,38

4. Misure specifiche da adottare nel triennio per ridurre ulteriormente il rischio

Per i servizi che comportano la corresponsione di contributi in denaro si faccia riferimento alle prescrizioni di cui alla scheda n. 8 sulla corresponsione dei benefici economici. Per i servizi in cui si debba disporre il ricovero in strutture o interventi similari, si dovranno utilizzare solo strutture accreditate secondo la normativa regionale e convenzionate con i servizi comunali e distrettuali.

Scheda 28

Servizi di integrazione dei cittadini stranieri

1. Valutazione della probabilità

Criteri	Punteggi
Criterio 1: discrezionalità	
Il processo è discrezionale?	
No, è del tutto vincolato = 1	
E' parzialmente vincolato dalla legge e da atti amministrativi (regolamenti, direttive, circolari) = 2	
E' parzialmente vincolato solo dalla legge = 3	
E' parzialmente vincolato solo da atti amministrativi (regolamenti, direttive, circolari) = 4	
E' altamente discrezionale = 5	
punteggio assegnato	5
Criterio 2: rilevanza esterna	
Il processo produce effetti diretti all'esterno dell'amministrazione di riferimento?	
No, ha come destinatario finale un ufficio interno = 2	
Sì, il risultato del processo è rivolto direttamente ad utenti esterni = 5	
punteggio assegnato	5
Criterio 3: complessità del processo	
Si tratta di un processo complesso che comporta il coinvolgimento di più amministrazioni (esclusi i controlli) in fasi successive per il conseguimento del risultato?	
No, il processo coinvolge una sola PA = 1	
Sì, il processo coinvolge più di tre amministrazioni = 3	
Sì, il processo coinvolge più di cinque amministrazioni = 5	
punteggio assegnato	1
Criterio 4: valore economico	
Qual è l'impatto economico del processo?	
Ha rilevanza esclusivamente interna = 1	
Comporta l'attribuzione di vantaggi a soggetti esterni, ma di non particolare rilievo economico (es. borse di studio) = 3	
Comporta l'affidamento di considerevoli vantaggi a soggetti esterni (es. appalto) = 5	
punteggio assegnato	3
Criterio 5: frazionabilità del processo	
Il risultato finale del processo può essere raggiunto anche effettuando una pluralità di operazioni di entità economica ridotta che, considerate complessivamente, alla fine assicurano lo stesso risultato (es. pluralità di affidamenti ridotti)?	
No = 1	
Sì = 5	
punteggio assegnato	5
Criterio 6: controlli	
Anche sulla base dell'esperienza pregressa, il tipo di controllo applicato sul processo è adeguato a neutralizzare il rischio?	
Sì, costituisce un efficace strumento di neutralizzazione = 1	
Sì, è molto efficace = 2	
Sì, per una percentuale approssimativa del 50% = 3	
Sì, ma in minima parte = 4	
No, il rischio rimane indifferente = 5	
punteggio assegnato	2
Valore stimato della probabilità	3,50
0 = nessuna probabilità; 1 = improbabile; 2 = poco probabile; 3 = probabile; 4 = molto probabile; 5 = altamente probabile.	

Servizi di integrazione dei cittadini stranieri

2. Valutazione dell'impatto

Criterio 1: impatto organizzativo	
Rispetto al totale del personale impiegato nel singolo servizio (unità organizzativa semplice) competente a svolgere il processo (o la fase del processo di competenza della PA) nell'ambito della singola PA, quale percentuale di personale è impiegata nel processo? (Se il processo coinvolge l'attività di più servizi nell'ambito della stessa PA occorre riferire la percentuale al personale impiegato nei servizi coinvolti)	
fino a circa il 20% = 1	
fino a circa il 40% = 2	
fino a circa il 60% = 3	
fino a circa il 80% = 4	
fino a circa il 100% = 5	
punteggio assegnato	1
Criterio 2: impatto economico	
Nel corso degli ultimi cinque anni sono state pronunciate sentenze della Corte dei Conti a carico di dipendenti (dirigenti o dipendenti) della PA o sono state pronunciate sentenze di risarcimento del danno nei confronti della PA per la medesima tipologia di evento o di tipologie analoghe?	
No = 1	
Sì = 5	
punteggio assegnato	1
Criterio 3: impatto reputazionale	
Nel corso degli ultimi anni sono stati pubblicati su giornali o riviste articoli aventi ad oggetto il medesimo evento o eventi analoghi?	
No = 0	
Non ne abbiamo memoria = 1	
Sì, sulla stampa locale = 2	
Sì, sulla stampa nazionale = 3	
Sì, sulla stampa locale e nazionale = 4	
Sì sulla stampa, locale, nazionale ed internazionale = 5	
punteggio assegnato	0
Criterio 4: impatto sull'immagine	
A quale livello può collocarsi il rischio dell'evento (livello apicale, intermedio, basso), ovvero la posizione/il ruolo che l'eventuale soggetto riveste nell'organizzazione è elevata, media o bassa?	
a livello di addetto = 1	
a livello di collaboratore o funzionario = 2	
a livello di dirigente di ufficio non generale, ovvero posizione apicale o posizione organizzativa = 3	
a livello di dirigente d'ufficio generale = 4	
a livello di capo dipartimento/segretario generale = 5	
punteggio assegnato	3
Valore stimato dell'impatto	1,25
0 = nessun impatto; 1 = marginale; 2 = minore; 3 = soglia; 4 = serio; 5 = superiore	

3. Valutazione complessiva del rischio

Valutazione complessiva del rischio = probabilità x impatto	4,38
---	-------------

4. Misure specifiche da adottare nel triennio per ridurre ulteriormente il rischio

Per i servizi che comportano la corresponsione di contributi in denaro si faccia riferimento alle prescrizioni di cui alla scheda n. 8 sulla corresponsione dei benefici economici. Per i servizi in cui si debba disporre il ricovero in strutture o interventi simili, si dovranno utilizzare solo strutture accreditate secondo la normativa regionale e convenzionate con i servizi comunali e distrettuali. Andrà sempre tenuto conto della regolarità del soggiorno dei beneficiari in contatto costante con lo sportello per l'immigrazione e l'ufficio stranieri della questura.

Scheda 29	
Raccolta e smaltimento rifiuti	
1. Valutazione della probabilità	
Criteri	Punteggi
Criterio 1: discrezionalità	
Il processo è discrezionale?	
No, è del tutto vincolato = 1	
E' parzialmente vincolato dalla legge e da atti amministrativi (regolamenti, direttive, circolari) = 2	
E' parzialmente vincolato solo dalla legge = 3	
E' parzialmente vincolato solo da atti amministrativi (regolamenti, direttive, circolari) = 4	
E' altamente discrezionale = 5	
punteggio assegnato	1
Criterio 2: rilevanza esterna	
Il processo produce effetti diretti all'esterno dell'amministrazione di riferimento?	
No, ha come destinatario finale un ufficio interno = 2	
Sì, il risultato del processo è rivolto direttamente ad utenti esterni = 5	
punteggio assegnato	5
Criterio 3: complessità del processo	
Si tratta di un processo complesso che comporta il coinvolgimento di più amministrazioni (esclusi i controlli) in fasi successive per il conseguimento del risultato?	
No, il processo coinvolge una sola PA = 1	
Sì, il processo coinvolge più di tre amministrazioni = 3	
Sì, il processo coinvolge più di cinque amministrazioni = 5	
punteggio assegnato	1
Criterio 4: valore economico	
Qual è l'impatto economico del processo?	
Ha rilevanza esclusivamente interna = 1	
Comporta l'attribuzione di vantaggi a soggetti esterni, ma di non particolare rilievo economico (es. borse di studio) = 3	
Comporta l'affidamento di considerevoli vantaggi a soggetti esterni (es. appalto) = 5	
punteggio assegnato	5
Criterio 5: frazionabilità del processo	
Il risultato finale del processo può essere raggiunto anche effettuando una pluralità di operazioni di entità economica ridotta che, considerate complessivamente, alla fine assicurano lo stesso risultato (es. pluralità di affidamenti ridotti)?	
No = 1	
Sì = 5	
punteggio assegnato	5
Criterio 6: controlli	
Anche sulla base dell'esperienza pregressa, il tipo di controllo applicato sul processo è adeguato a neutralizzare il rischio?	
Sì, costituisce un efficace strumento di neutralizzazione = 1	
Sì, è molto efficace = 2	
Sì, per una percentuale approssimativa del 50% = 3	
Sì, ma in minima parte = 4	
No, il rischio rimane indifferente = 5	
punteggio assegnato	5
Valore stimato della probabilità	3,67
0 = nessuna probabilità; 1 = improbabile; 2 = poco probabile; 3 = probabile; 4 = molto probabile; 5 = altamente probabile.	

Raccolta e smaltimento rifiuti
2. Valutazione dell'impatto

Criterio 1: impatto organizzativo	
Rispetto al totale del personale impiegato nel singolo servizio (unità organizzativa semplice) competente a svolgere il processo (o la fase del processo di competenza della PA) nell'ambito della singola PA, quale percentuale di personale è impiegata nel processo? (Se il processo coinvolge l'attività di più servizi nell'ambito della stessa PA occorre riferire la percentuale al personale impiegato nei servizi coinvolti)	
fino a circa il 20% = 1	
fino a circa il 40% = 2	
fino a circa il 60% = 3	
fino a circa il 80% = 4	
fino a circa il 100% = 5	
punteggio assegnato	1
Criterio 2: impatto economico	
Nel corso degli ultimi cinque anni sono state pronunciate sentenze della Corte dei Conti a carico di dipendenti (dirigenti o dipendenti) della PA o sono state pronunciate sentenze di risarcimento del danno nei confronti della PA per la medesima tipologia di evento o di tipologie analoghe?	
No = 1	
Sì = 5	
punteggio assegnato	1
Criterio 3: impatto reputazionale	
Nel corso degli ultimi anni sono stati pubblicati su giornali o riviste articoli aventi ad oggetto il medesimo evento o eventi analoghi?	
No = 0	
Non ne abbiamo memoria = 1	
Sì, sulla stampa locale = 2	
Sì, sulla stampa nazionale = 3	
Sì, sulla stampa locale e nazionale = 4	
Sì sulla stampa, locale, nazionale ed internazionale = 5	
punteggio assegnato	0
Criterio 4: impatto sull'immagine	
A quale livello può collocarsi il rischio dell'evento (livello apicale, intermedio, basso), ovvero la posizione/il ruolo che l'eventuale soggetto riveste nell'organizzazione è elevata, media o bassa?	
a livello di addetto = 1	
a livello di collaboratore o funzionario = 2	
a livello di dirigente di ufficio non generale, ovvero posizione apicale o posizione organizzativa = 3	
a livello di dirigente d'ufficio generale = 4	
a livello di capo dipartimento/segretario generale = 5	
punteggio assegnato	3
Valore stimato dell'impatto	1,25
0 = nessun impatto; 1 = marginale; 2 = minore; 3 = soglia; 4 = serio; 5 = superiore	

3. Valutazione complessiva del rischio	
Valutazione complessiva del rischio = probabilità x impatto	4,58

4. Misure specifiche da adottare nel triennio per ridurre ulteriormente il rischio

I processi che ineriscono alla raccolta pratica e allo smaltimento quotidiano saranno rispondenti al contratto di servizio con l'ente gestore e pertanto sono difficili da individuare fattispecie corruttive. Ben diverso è il rischio teorico di scelta del contraente per la gestione del servizio. Questo ente ha fatto la scelta di appaltare il servizio mediante gara pubblica aperta a tutti, pubblicata sia sulla GUCE che sulla Gazzetta Ufficiale, bandita con i comuni limitrofi, al fine di eliminare il più possibile fattispecie corruttive.

Scheda 30	
Gestione del protocollo	
1. Valutazione della probabilità	
Criteri	Punteggi
Criterio 1: discrezionalità	
Il processo è discrezionale?	
No, è del tutto vincolato = 1	
E' parzialmente vincolato dalla legge e da atti amministrativi (regolamenti, direttive, circolari) = 2	
E' parzialmente vincolato solo dalla legge = 3	
E' parzialmente vincolato solo da atti amministrativi (regolamenti, direttive, circolari) = 4	
E' altamente discrezionale = 5	
punteggio assegnato	1
Criterio 2: rilevanza esterna	
Il processo produce effetti diretti all'esterno dell'amministrazione di riferimento?	
No, ha come destinatario finale un ufficio interno = 2	
Sì, il risultato del processo è rivolto direttamente ad utenti esterni = 5	
punteggio assegnato	2
Criterio 3: complessità del processo	
Si tratta di un processo complesso che comporta il coinvolgimento di più amministrazioni (esclusi i controlli) in fasi successive per il conseguimento del risultato?	
No, il processo coinvolge una sola PA = 1	
Sì, il processo coinvolge più di tre amministrazioni = 3	
Sì, il processo coinvolge più di cinque amministrazioni = 5	
punteggio assegnato	1
Criterio 4: valore economico	
Qual è l'impatto economico del processo?	
Ha rilevanza esclusivamente interna = 1	
Comporta l'attribuzione di vantaggi a soggetti esterni, ma di non particolare rilievo economico (es. borse di studio) = 3	
Comporta l'affidamento di considerevoli vantaggi a soggetti esterni (es. appalto) = 5	
punteggio assegnato	1
Criterio 5: frazionabilità del processo	
Il risultato finale del processo può essere raggiunto anche effettuando una pluralità di operazioni di entità economica ridotta che, considerate complessivamente, alla fine assicurano lo stesso risultato (es. pluralità di affidamenti ridotti)?	
No = 1	
Sì = 5	
punteggio assegnato	1
Criterio 6: controlli	
Anche sulla base dell'esperienza pregressa, il tipo di controllo applicato sul processo è adeguato a neutralizzare il rischio?	
Sì, costituisce un efficace strumento di neutralizzazione = 1	
Sì, è molto efficace = 2	
Sì, per una percentuale approssimativa del 50% = 3	
Sì, ma in minima parte = 4	
No, il rischio rimane indifferente = 5	
punteggio assegnato	1
Valore stimato della probabilità	1,17
0 = nessuna probabilità; 1 = improbabile; 2 = poco probabile; 3 = probabile; 4 = molto probabile; 5 = altamente probabile.	

2. Valutazione dell'impatto	
Criterio 1: impatto organizzativo	
Rispetto al totale del personale impiegato nel singolo servizio (unità organizzativa semplice) competente a svolgere il processo (o la fase del processo di competenza della PA) nell'ambito della singola PA, quale percentuale di personale è impiegata nel processo? (Se il processo coinvolge l'attività di più servizi nell'ambito della stessa PA occorre riferire la percentuale al personale impiegato nei servizi coinvolti)	
fino a circa il 20% = 1	
fino a circa il 40% = 2	
fino a circa il 60% = 3	
fino a circa il 80% = 4	
fino a circa il 100% = 5	
punteggio assegnato	1
Criterio 2: impatto economico	
Nel corso degli ultimi cinque anni sono state pronunciate sentenze della Corte dei Conti a carico di dipendenti (dirigenti o dipendenti) della PA o sono state pronunciate sentenze di risarcimento del danno nei confronti della PA per la medesima tipologia di evento o di tipologie analoghe?	
No = 1	
Sì = 5	
punteggio assegnato	1
Criterio 3: impatto reputazionale	
Nel corso degli ultimi anni sono stati pubblicati su giornali o riviste articoli aventi ad oggetto il medesimo evento o eventi analoghi?	
No = 0	
Non ne abbiamo memoria = 1	
Sì, sulla stampa locale = 2	
Sì, sulla stampa nazionale = 3	
Sì, sulla stampa locale e nazionale = 4	
Sì sulla stampa, locale, nazionale ed internazionale = 5	
punteggio assegnato	0
Criterio 4: impatto sull'immagine	
A quale livello può collocarsi il rischio dell'evento (livello apicale, intermedio, basso), ovvero la posizione/il ruolo che l'eventuale soggetto riveste nell'organizzazione è elevata, media o bassa?	
a livello di addetto = 1	
a livello di collaboratore o funzionario = 2	
a livello di dirigente di ufficio non generale, ovvero posizione apicale o posizione organizzativa = 3	
a livello di dirigente d'ufficio generale = 4	
a livello di capo dipartimento/segretario generale = 5	
punteggio assegnato	1
Valore stimato dell'impatto	0,75
0 = nessun impatto; 1 = marginale; 2 = minore; 3 = soglia; 4 = serio; 5 = superiore	

3. Valutazione complessiva del rischio	
Valutazione complessiva del rischio = probabilità x impatto	0,88

4. Misure specifiche da adottare nel triennio per ridurre ulteriormente il rischio

Non si registrano pericoli corruttivi anche perché questo ente si è dotato del protocollo elettronico con profilatura dei flussi.

Scheda 31	
Gestione dell'archivio	
1. Valutazione della probabilità	
Criteri	Punteggi
Criterio 1: discrezionalità	
Il processo è discrezionale?	
No, è del tutto vincolato = 1	
E' parzialmente vincolato dalla legge e da atti amministrativi (regolamenti, direttive, circolari) = 2	
E' parzialmente vincolato solo dalla legge = 3	
E' parzialmente vincolato solo da atti amministrativi (regolamenti, direttive, circolari) = 4	
E' altamente discrezionale = 5	
punteggio assegnato	1
Criterio 2: rilevanza esterna	
Il processo produce effetti diretti all'esterno dell'amministrazione di riferimento?	
No, ha come destinatario finale un ufficio interno = 2	
Sì, il risultato del processo è rivolto direttamente ad utenti esterni = 5	
punteggio assegnato	2
Criterio 3: complessità del processo	
Si tratta di un processo complesso che comporta il coinvolgimento di più amministrazioni (esclusi i controlli) in fasi successive per il conseguimento del risultato?	
No, il processo coinvolge una sola PA = 1	
Sì, il processo coinvolge più di tre amministrazioni = 3	
Sì, il processo coinvolge più di cinque amministrazioni = 5	
punteggio assegnato	1
Criterio 4: valore economico	
Qual è l'impatto economico del processo?	
Ha rilevanza esclusivamente interna = 1	
Comporta l'attribuzione di vantaggi a soggetti esterni, ma di non particolare rilievo economico (es. borse di studio) = 3	
Comporta l'affidamento di considerevoli vantaggi a soggetti esterni (es. appalto) = 5	
punteggio assegnato	1
Criterio 5: frazionabilità del processo	
Il risultato finale del processo può essere raggiunto anche effettuando una pluralità di operazioni di entità economica ridotta che, considerate complessivamente, alla fine assicurano lo stesso risultato (es. pluralità di affidamenti ridotti)?	
No = 1	
Sì = 5	
punteggio assegnato	1
Criterio 6: controlli	
Anche sulla base dell'esperienza pregressa, il tipo di controllo applicato sul processo è adeguato a neutralizzare il rischio?	
Sì, costituisce un efficace strumento di neutralizzazione = 1	
Sì, è molto efficace = 2	
Sì, per una percentuale approssimativa del 50% = 3	
Sì, ma in minima parte = 4	
No, il rischio rimane indifferente = 5	
punteggio assegnato	1
Valore stimato della probabilità	1,17
0 = nessuna probabilità; 1 = improbabile; 2 = poco probabile; 3 = probabile; 4 = molto probabile; 5 = altamente probabile.	

2. Valutazione dell'impatto	
Criterio 1: impatto organizzativo	
Rispetto al totale del personale impiegato nel singolo servizio (unità organizzativa semplice) competente a svolgere il processo (o la fase del processo di competenza della PA) nell'ambito della singola PA, quale percentuale di personale è impiegata nel processo? (Se il processo coinvolge l'attività di più servizi nell'ambito della stessa PA occorre riferire la percentuale al personale impiegato nei servizi coinvolti)	
fino a circa il 20% = 1	
fino a circa il 40% = 2	
fino a circa il 60% = 3	
fino a circa il 80% = 4	
fino a circa il 100% = 5	
punteggio assegnato	1
Criterio 2: impatto economico	
Nel corso degli ultimi cinque anni sono state pronunciate sentenze della Corte dei Conti a carico di dipendenti (dirigenti o dipendenti) della PA o sono state pronunciate sentenze di risarcimento del danno nei confronti della PA per la medesima tipologia di evento o di tipologie analoghe?	
No = 1	
Sì = 5	
punteggio assegnato	1
Criterio 3: impatto reputazionale	
Nel corso degli ultimi anni sono stati pubblicati su giornali o riviste articoli aventi ad oggetto il medesimo evento o eventi analoghi?	
No = 0	
Non ne abbiamo memoria = 1	
Sì, sulla stampa locale = 2	
Sì, sulla stampa nazionale = 3	
Sì, sulla stampa locale e nazionale = 4	
Sì sulla stampa, locale, nazionale ed internazionale = 5	
punteggio assegnato	0
Criterio 4: impatto sull'immagine	
A quale livello può collocarsi il rischio dell'evento (livello apicale, intermedio, basso), ovvero la posizione/il ruolo che l'eventuale soggetto riveste nell'organizzazione è elevata, media o bassa?	
a livello di addetto = 1	
a livello di collaboratore o funzionario = 2	
a livello di dirigente di ufficio non generale, ovvero posizione apicale o posizione organizzativa = 3	
a livello di dirigente d'ufficio generale = 4	
a livello di capo dipartimento/segretario generale = 5	
punteggio assegnato	1
Valore stimato dell'impatto	0,75
0 = nessun impatto; 1 = marginale; 2 = minore; 3 = soglia; 4 = serio; 5 = superiore	

3. Valutazione complessiva del rischio	
Valutazione complessiva del rischio = probabilità x impatto	0,88

4. Misure specifiche da adottare nel triennio per ridurre ulteriormente il rischio
--

Non si registrano pericoli corruttivi anche perché questo ente si è dotato di un manuale di gestione documentale che, unitamente al protocollo elettronico, determina una profilatura dei flussi documentali.

Scheda 32

Gestione delle sepolture e dei loculi

1. Valutazione della probabilità

Criteri	Punteggi
Criterio 1: discrezionalità	
Il processo è discrezionale?	
No, è del tutto vincolato = 1	
E' parzialmente vincolato dalla legge e da atti amministrativi (regolamenti, direttive, circolari) = 2	
E' parzialmente vincolato solo dalla legge = 3	
E' parzialmente vincolato solo da atti amministrativi (regolamenti, direttive, circolari) = 4	
E' altamente discrezionale = 5	
punteggio assegnato	2
Criterio 2: rilevanza esterna	
Il processo produce effetti diretti all'esterno dell'amministrazione di riferimento?	
No, ha come destinatario finale un ufficio interno = 2	
Sì, il risultato del processo è rivolto direttamente ad utenti esterni = 5	
punteggio assegnato	5
Criterio 3: complessità del processo	
Si tratta di un processo complesso che comporta il coinvolgimento di più amministrazioni (esclusi i controlli) in fasi successive per il conseguimento del risultato?	
No, il processo coinvolge una sola PA = 1	
Sì, il processo coinvolge più di tre amministrazioni = 3	
Sì, il processo coinvolge più di cinque amministrazioni = 5	
punteggio assegnato	1
Criterio 4: valore economico	
Qual è l'impatto economico del processo?	
Ha rilevanza esclusivamente interna = 1	
Comporta l'attribuzione di vantaggi a soggetti esterni, ma di non particolare rilievo economico (es. borse di studio) = 3	
Comporta l'affidamento di considerevoli vantaggi a soggetti esterni (es. appalto) = 5	
punteggio assegnato	3
Criterio 5: frazionabilità del processo	
Il risultato finale del processo può essere raggiunto anche effettuando una pluralità di operazioni di entità economica ridotta che, considerate complessivamente, alla fine assicurano lo stesso risultato (es. pluralità di affidamenti ridotti)?	
No = 1	
Sì = 5	
punteggio assegnato	1
Criterio 6: controlli	
Anche sulla base dell'esperienza pregressa, il tipo di controllo applicato sul processo è adeguato a neutralizzare il rischio?	
Sì, costituisce un efficace strumento di neutralizzazione = 1	
Sì, è molto efficace = 2	
Sì, per una percentuale approssimativa del 50% = 3	
Sì, ma in minima parte = 4	
No, il rischio rimane indifferente = 5	
punteggio assegnato	1
Valore stimato della probabilità	2,17
0 = nessuna probabilità; 1 = improbabile; 2 = poco probabile; 3 = probabile; 4 = molto probabile; 5 = altamente probabile.	

Gestione delle sepolture e dei loculi

2. Valutazione dell'impatto	
Criterio 1: impatto organizzativo	
Rispetto al totale del personale impiegato nel singolo servizio (unità organizzativa semplice) competente a svolgere il processo (o la fase del processo di competenza della PA) nell'ambito della singola PA, quale percentuale di personale è impiegata nel processo? (Se il processo coinvolge l'attività di più servizi nell'ambito della stessa PA occorre riferire la percentuale al personale impiegato nei servizi coinvolti)	
fino a circa il 20% = 1	
fino a circa il 40% = 2	
fino a circa il 60% = 3	
fino a circa il 80% = 4	
fino a circa il 100% = 5	
punteggio assegnato	1
Criterio 2: impatto economico	
Nel corso degli ultimi cinque anni sono state pronunciate sentenze della Corte dei Conti a carico di dipendenti (dirigenti o dipendenti) della PA o sono state pronunciate sentenze di risarcimento del danno nei confronti della PA per la medesima tipologia di evento o di tipologie analoghe?	
No = 1	
Sì = 5	
punteggio assegnato	1
Criterio 3: impatto reputazionale	
Nel corso degli ultimi anni sono stati pubblicati su giornali o riviste articoli aventi ad oggetto il medesimo evento o eventi analoghi?	
No = 0	
Non ne abbiamo memoria = 1	
Sì, sulla stampa locale = 2	
Sì, sulla stampa nazionale = 3	
Sì, sulla stampa locale e nazionale = 4	
Sì sulla stampa, locale, nazionale ed internazionale = 5	
punteggio assegnato	0
Criterio 4: impatto sull'immagine	
A quale livello può collocarsi il rischio dell'evento (livello apicale, intermedio, basso), ovvero la posizione/il ruolo che l'eventuale soggetto riveste nell'organizzazione è elevata, media o bassa?	
a livello di addetto = 1	
a livello di collaboratore o funzionario = 2	
a livello di dirigente di ufficio non generale, ovvero posizione apicale o posizione organizzativa = 3	
a livello di dirigente d'ufficio generale = 4	
a livello di capo dipartimento/segretario generale = 5	
punteggio assegnato	2
Valore stimato dell'impatto	1,00
0 = nessun impatto; 1 = marginale; 2 = minore; 3 = soglia; 4 = serio; 5 = superiore	

3. Valutazione complessiva del rischio	
Valutazione complessiva del rischio = probabilità x impatto	2,17

4. Misure specifiche da adottare nel triennio per ridurre ulteriormente il rischio

Il forte controllo sociale derivato dalla forte esposizione del servizio all'attenzione di parenti e conoscenti del defunto esclude pratiche corruttive nel servizio pratico di gestione cimiteriale. Per quanto riguarda la gestione delle concessioni cimiteriali è stato adottato un apposito regolamento e relative tariffe.

Scheda 33

Gestione delle tombe di famiglia

1. Valutazione della probabilità

Criteri	Punteggi
Criterio 1: discrezionalità	
Il processo è discrezionale?	
No, è del tutto vincolato = 1	
E' parzialmente vincolato dalla legge e da atti amministrativi (regolamenti, direttive, circolari) = 2	
E' parzialmente vincolato solo dalla legge = 3	
E' parzialmente vincolato solo da atti amministrativi (regolamenti, direttive, circolari) = 4	
E' altamente discrezionale = 5	
punteggio assegnato	2
Criterio 2: rilevanza esterna	
Il processo produce effetti diretti all'esterno dell'amministrazione di riferimento?	
No, ha come destinatario finale un ufficio interno = 2	
Sì, il risultato del processo è rivolto direttamente ad utenti esterni = 5	
punteggio assegnato	5
Criterio 3: complessità del processo	
Si tratta di un processo complesso che comporta il coinvolgimento di più amministrazioni (esclusi i controlli) in fasi successive per il conseguimento del risultato?	
No, il processo coinvolge una sola PA = 1	
Sì, il processo coinvolge più di tre amministrazioni = 3	
Sì, il processo coinvolge più di cinque amministrazioni = 5	
punteggio assegnato	1
Criterio 4: valore economico	
Qual è l'impatto economico del processo?	
Ha rilevanza esclusivamente interna = 1	
Comporta l'attribuzione di vantaggi a soggetti esterni, ma di non particolare rilievo economico (es. borse di studio) = 3	
Comporta l'affidamento di considerevoli vantaggi a soggetti esterni (es. appalto) = 5	
punteggio assegnato	5
Criterio 5: frazionabilità del processo	
Il risultato finale del processo può essere raggiunto anche effettuando una pluralità di operazioni di entità economica ridotta che, considerate complessivamente, alla fine assicurano lo stesso risultato (es. pluralità di affidamenti ridotti)?	
No = 1	
Sì = 5	
punteggio assegnato	1
Criterio 6: controlli	
Anche sulla base dell'esperienza pregressa, il tipo di controllo applicato sul processo è adeguato a neutralizzare il rischio?	
Sì, costituisce un efficace strumento di neutralizzazione = 1	
Sì, è molto efficace = 2	
Sì, per una percentuale approssimativa del 50% = 3	
Sì, ma in minima parte = 4	
No, il rischio rimane indifferente = 5	
punteggio assegnato	1
Valore stimato della probabilità	2,50
0 = nessuna probabilità; 1 = improbabile; 2 = poco probabile; 3 = probabile; 4 = molto probabile; 5 = altamente probabile.	

Gestione delle tombe di famiglia

2. Valutazione dell'impatto	
Criterio 1: impatto organizzativo	
Rispetto al totale del personale impiegato nel singolo servizio (unità organizzativa semplice) competente a svolgere il processo (o la fase del processo di competenza della PA) nell'ambito della singola PA, quale percentuale di personale è impiegata nel processo? (Se il processo coinvolge l'attività di più servizi nell'ambito della stessa PA occorre riferire la percentuale al personale impiegato nei servizi coinvolti)	
fino a circa il 20% = 1	
fino a circa il 40% = 2	
fino a circa il 60% = 3	
fino a circa il 80% = 4	
fino a circa il 100% = 5	
punteggio assegnato	1
Criterio 2: impatto economico	
Nel corso degli ultimi cinque anni sono state pronunciate sentenze della Corte dei Conti a carico di dipendenti (dirigenti o dipendenti) della PA o sono state pronunciate sentenze di risarcimento del danno nei confronti della PA per la medesima tipologia di evento o di tipologie analoghe?	
No = 1	
Si = 5	
punteggio assegnato	1
Criterio 3: impatto reputazionale	
Nel corso degli ultimi anni sono stati pubblicati su giornali o riviste articoli aventi ad oggetto il medesimo evento o eventi analoghi?	
No = 0	
Non ne abbiamo memoria = 1	
Sì, sulla stampa locale = 2	
Sì, sulla stampa nazionale = 3	
Sì, sulla stampa locale e nazionale = 4	
Sì sulla stampa, locale, nazionale ed internazionale = 5	
punteggio assegnato	0
Criterio 4: impatto sull'immagine	
A quale livello può collocarsi il rischio dell'evento (livello apicale, intermedio, basso), ovvero la posizione/il ruolo che l'eventuale soggetto riveste nell'organizzazione è elevata, media o bassa?	
a livello di addetto = 1	
a livello di collaboratore o funzionario = 2	
a livello di dirigente di ufficio non generale, ovvero posizione apicale o posizione organizzativa = 3	
a livello di dirigente d'ufficio generale = 4	
a livello di capo dipartimento/segretario generale = 5	
punteggio assegnato	3
Valore stimato dell'impatto	1,25
0 = nessun impatto; 1 = marginale; 2 = minore; 3 = soglia; 4 = serio; 5 = superiore	

3. Valutazione complessiva del rischio	
Valutazione complessiva del rischio = probabilità x impatto	3,13

4. Misure specifiche da adottare nel triennio per ridurre ulteriormente il rischio

Oltre a quanto indicato nella scheda precedente per quanto riguarda questa fattispecie, l'eventuale assegnazione di nuove tombe andrà fatta con apposito procedimento ad evidenza pubblica.

Scheda 34

Organizzazione eventi

1. Valutazione della probabilità

Criteri	Punteggi
Criterio 1: discrezionalità	
Il processo è discrezionale?	
No, è del tutto vincolato = 1	
E' parzialmente vincolato dalla legge e da atti amministrativi (regolamenti, direttive, circolari) = 2	
E' parzialmente vincolato solo dalla legge = 3	
E' parzialmente vincolato solo da atti amministrativi (regolamenti, direttive, circolari) = 4	
E' altamente discrezionale = 5	
punteggio assegnato	4
Criterio 2: rilevanza esterna	
Il processo produce effetti diretti all'esterno dell'amministrazione di riferimento?	
No, ha come destinatario finale un ufficio interno = 2	
Sì, il risultato del processo è rivolto direttamente ad utenti esterni = 5	
punteggio assegnato	5
Criterio 3: complessità del processo	
Si tratta di un processo complesso che comporta il coinvolgimento di più amministrazioni (esclusi i controlli) in fasi successive per il conseguimento del risultato?	
No, il processo coinvolge una sola PA = 1	
Sì, il processo coinvolge più di tre amministrazioni = 3	
Sì, il processo coinvolge più di cinque amministrazioni = 5	
punteggio assegnato	1
Criterio 4: valore economico	
Qual è l'impatto economico del processo?	
Ha rilevanza esclusivamente interna = 1	
Comporta l'attribuzione di vantaggi a soggetti esterni, ma di non particolare rilievo economico (es. borse di studio) = 3	
Comporta l'affidamento di considerevoli vantaggi a soggetti esterni (es. appalto) = 5	
punteggio assegnato	5
Criterio 5: frazionabilità del processo	
Il risultato finale del processo può essere raggiunto anche effettuando una pluralità di operazioni di entità economica ridotta che, considerate complessivamente, alla fine assicurano lo stesso risultato (es. pluralità di affidamenti ridotti)?	
No = 1	
Sì = 5	
punteggio assegnato	1
Criterio 6: controlli	
Anche sulla base dell'esperienza pregressa, il tipo di controllo applicato sul processo è adeguato a neutralizzare il rischio?	
Sì, costituisce un efficace strumento di neutralizzazione = 1	
Sì, è molto efficace = 2	
Sì, per una percentuale approssimativa del 50% = 3	
Sì, ma in minima parte = 4	
No, il rischio rimane indifferente = 5	
punteggio assegnato	2
Valore stimato della probabilità	3,00
0 = nessuna probabilità; 1 = improbabile; 2 = poco probabile; 3 = probabile; 4 = molto probabile; 5 = altamente probabile.	

Organizzazione eventi

2. Valutazione dell'impatto	
Criterio 1: impatto organizzativo	
Rispetto al totale del personale impiegato nel singolo servizio (unità organizzativa semplice) competente a svolgere il processo (o la fase del processo di competenza della PA) nell'ambito della singola PA, quale percentuale di personale è impiegata nel processo? (Se il processo coinvolge l'attività di più servizi nell'ambito della stessa PA occorre riferire la percentuale al personale impiegato nei servizi coinvolti)	
fino a circa il 20% = 1	
fino a circa il 40% = 2	
fino a circa il 60% = 3	
fino a circa il 80% = 4	
fino a circa il 100% = 5	
punteggio assegnato	1
Criterio 2: impatto economico	
Nel corso degli ultimi cinque anni sono state pronunciate sentenze della Corte dei Conti a carico di dipendenti (dirigenti o dipendenti) della PA o sono state pronunciate sentenze di risarcimento del danno nei confronti della PA per la medesima tipologia di evento o di tipologie analoghe?	
No = 1	
Sì = 5	
punteggio assegnato	1
Criterio 3: impatto reputazionale	
Nel corso degli ultimi anni sono stati pubblicati su giornali o riviste articoli aventi ad oggetto il medesimo evento o eventi analoghi?	
No = 0	
Non ne abbiamo memoria = 1	
Sì, sulla stampa locale = 2	
Sì, sulla stampa nazionale = 3	
Sì, sulla stampa locale e nazionale = 4	
Sì sulla stampa, locale, nazionale ed internazionale = 5	
punteggio assegnato	0
Criterio 4: impatto sull'immagine	
A quale livello può collocarsi il rischio dell'evento (livello apicale, intermedio, basso), ovvero la posizione/il ruolo che l'eventuale soggetto riveste nell'organizzazione è elevata, media o bassa?	
a livello di addetto = 1	
a livello di collaboratore o funzionario = 2	
a livello di dirigente di ufficio non generale, ovvero posizione apicale o posizione organizzativa = 3	
a livello di dirigente d'ufficio generale = 4	
a livello di capo dipartimento/segretario generale = 5	
punteggio assegnato	3
Valore stimato dell'impatto	1,25
0 = nessun impatto; 1 = marginale; 2 = minore; 3 = soglia; 4 = serio; 5 = superiore	

3. Valutazione complessiva del rischio	
Valutazione complessiva del rischio = probabilità x impatto	3,75

4. Misure specifiche da adottare nel triennio per ridurre ulteriormente il rischio
--

Si consiglia ai responsabili dei servizi di procedere, nel caso di eventi aventi una grande rilevanza, mediante la pubblicazione preventiva di un bando di co-progettazione con enti del terzo settore o con impresari artistici. Anche se il codice dei contratti non si applica a questa fattispecie sembra utile, se non necessario, adottare ogni possibile strumento di evidenza pubblica.

Scheda 35

Rilascio di patrocini

1. Valutazione della probabilità

Criteri	Punteggi
Criterio 1: discrezionalità	
Il processo è discrezionale?	
No, è del tutto vincolato = 1	
E' parzialmente vincolato dalla legge e da atti amministrativi (regolamenti, direttive, circolari) = 2	
E' parzialmente vincolato solo dalla legge = 3	
E' parzialmente vincolato solo da atti amministrativi (regolamenti, direttive, circolari) = 4	
E' altamente discrezionale = 5	
punteggio assegnato	4
Criterio 2: rilevanza esterna	
Il processo produce effetti diretti all'esterno dell'amministrazione di riferimento?	
No, ha come destinatario finale un ufficio interno = 2	
Sì, il risultato del processo è rivolto direttamente ad utenti esterni = 5	
punteggio assegnato	5
Criterio 3: complessità del processo	
Si tratta di un processo complesso che comporta il coinvolgimento di più amministrazioni (esclusi i controlli) in fasi successive per il conseguimento del risultato?	
No, il processo coinvolge una sola PA = 1	
Sì, il processo coinvolge più di tre amministrazioni = 3	
Sì, il processo coinvolge più di cinque amministrazioni = 5	
punteggio assegnato	1
Criterio 4: valore economico	
Qual è l'impatto economico del processo?	
Ha rilevanza esclusivamente interna = 1	
Comporta l'attribuzione di vantaggi a soggetti esterni, ma di non particolare rilievo economico (es. borse di studio) = 3	
Comporta l'affidamento di considerevoli vantaggi a soggetti esterni (es. appalto) = 5	
punteggio assegnato	3
Criterio 5: frazionabilità del processo	
Il risultato finale del processo può essere raggiunto anche effettuando una pluralità di operazioni di entità economica ridotta che, considerate complessivamente, alla fine assicurano lo stesso risultato (es. pluralità di affidamenti ridotti)?	
No = 1	
Sì = 5	
punteggio assegnato	1
Criterio 6: controlli	
Anche sulla base dell'esperienza pregressa, il tipo di controllo applicato sul processo è adeguato a neutralizzare il rischio?	
Sì, costituisce un efficace strumento di neutralizzazione = 1	
Sì, è molto efficace = 2	
Sì, per una percentuale approssimativa del 50% = 3	
Sì, ma in minima parte = 4	
No, il rischio rimane indifferente = 5	
punteggio assegnato	2
Valore stimato della probabilità	2,67
0 = nessuna probabilità; 1 = improbabile; 2 = poco probabile; 3 = probabile; 4 = molto probabile; 5 = altamente probabile.	

Rilascio di patrocini

2. Valutazione dell'impatto	
Criterio 1: impatto organizzativo	
Rispetto al totale del personale impiegato nel singolo servizio (unità organizzativa semplice) competente a svolgere il processo (o la fase del processo di competenza della PA) nell'ambito della singola PA, quale percentuale di personale è impiegata nel processo? (Se il processo coinvolge l'attività di più servizi nell'ambito della stessa PA occorre riferire la percentuale al personale impiegato nei servizi coinvolti)	
fino a circa il 20% = 1	
fino a circa il 40% = 2	
fino a circa il 60% = 3	
fino a circa il 80% = 4	
fino a circa il 100% = 5	
punteggio assegnato	1
Criterio 2: impatto economico	
Nel corso degli ultimi cinque anni sono state pronunciate sentenze della Corte dei Conti a carico di dipendenti (dirigenti o dipendenti) della PA o sono state pronunciate sentenze di risarcimento del danno nei confronti della PA per la medesima tipologia di evento o di tipologie analoghe?	
No = 1	
Sì = 5	
punteggio assegnato	1
Criterio 3: impatto reputazionale	
Nel corso degli ultimi anni sono stati pubblicati su giornali o riviste articoli aventi ad oggetto il medesimo evento o eventi analoghi?	
No = 0	
Non ne abbiamo memoria = 1	
Sì, sulla stampa locale = 2	
Sì, sulla stampa nazionale = 3	
Sì, sulla stampa locale e nazionale = 4	
Sì sulla stampa, locale, nazionale ed internazionale = 5	
punteggio assegnato	0
Criterio 4: impatto sull'immagine	
A quale livello può collocarsi il rischio dell'evento (livello apicale, intermedio, basso), ovvero la posizione/il ruolo che l'eventuale soggetto riveste nell'organizzazione è elevata, media o bassa?	
a livello di addetto = 1	
a livello di collaboratore o funzionario = 2	
a livello di dirigente di ufficio non generale, ovvero posizione apicale o posizione organizzativa = 3	
a livello di dirigente d'ufficio generale = 4	
a livello di capo dipartimento/segretario generale = 5	
punteggio assegnato	3
Valore stimato dell'impatto	1,25
0 = nessun impatto; 1 = marginale; 2 = minore; 3 = soglia; 4 = serio; 5 = superiore	

3. Valutazione complessiva del rischio	
Valutazione complessiva del rischio = probabilità x impatto	3,33

4. Misure specifiche da adottare nel triennio per ridurre ulteriormente il rischio

Per i patrocini gratuiti si ritiene inutile ogni misura anticorruptiva. Per i patrocini onerosi, che prevedono un contributo a supporto dell'iniziativa si faccia riferimento alle misure di cui alla scheda n. 8. Nella fissazione delle regole che stanno alla base della concessione dei patrocini vanno individuate le regole particolari per quelli onerosi.

Scheda 36	
Gara ad evidenza pubblica di vendita di beni	
1. Valutazione della probabilità	
Criteri	Punteggi
Criterio 1: discrezionalità	
Il processo è discrezionale?	
No, è del tutto vincolato = 1	
E' parzialmente vincolato dalla legge e da atti amministrativi (regolamenti, direttive, circolari) = 2	
E' parzialmente vincolato solo dalla legge = 3	
E' parzialmente vincolato solo da atti amministrativi (regolamenti, direttive, circolari) = 4	
E' altamente discrezionale = 5	
punteggio assegnato	2
Criterio 2: rilevanza esterna	
Il processo produce effetti diretti all'esterno dell'amministrazione di riferimento?	
No, ha come destinatario finale un ufficio interno = 2	
Sì, il risultato del processo è rivolto direttamente ad utenti esterni = 5	
punteggio assegnato	5
Criterio 3: complessità del processo	
Si tratta di un processo complesso che comporta il coinvolgimento di più amministrazioni (esclusi i controlli) in fasi successive per il conseguimento del risultato?	
No, il processo coinvolge una sola PA = 1	
Sì, il processo coinvolge più di tre amministrazioni = 3	
Sì, il processo coinvolge più di cinque amministrazioni = 5	
punteggio assegnato	1
Criterio 4: valore economico	
Qual è l'impatto economico del processo?	
Ha rilevanza esclusivamente interna = 1	
Comporta l'attribuzione di vantaggi a soggetti esterni, ma di non particolare rilievo economico (es. borse di studio) = 3	
Comporta l'affidamento di considerevoli vantaggi a soggetti esterni (es. appalto) = 5	
punteggio assegnato	5
Criterio 5: frazionabilità del processo	
Il risultato finale del processo può essere raggiunto anche effettuando una pluralità di operazioni di entità economica ridotta che, considerate complessivamente, alla fine assicurano lo stesso risultato (es. pluralità di affidamenti ridotti)?	
No = 1	
Sì = 5	
punteggio assegnato	1
Criterio 6: controlli	
Anche sulla base dell'esperienza pregressa, il tipo di controllo applicato sul processo è adeguato a neutralizzare il rischio?	
Sì, costituisce un efficace strumento di neutralizzazione = 1	
Sì, è molto efficace = 2	
Sì, per una percentuale approssimativa del 50% = 3	
Sì, ma in minima parte = 4	
No, il rischio rimane indifferente = 5	
punteggio assegnato	1
Valore stimato della probabilità	2,50
0 = nessuna probabilità; 1 = improbabile; 2 = poco probabile; 3 = probabile; 4 = molto probabile; 5 = altamente probabile.	

Gara ad evidenza pubblica di vendita di beni	
2. Valutazione dell'impatto	
Criterio 1: impatto organizzativo	

Rispetto al totale del personale impiegato nel singolo servizio (unità organizzativa semplice) competente a svolgere il processo (o la fase del processo di competenza della PA) nell'ambito della singola PA, quale percentuale di personale è impiegata nel processo? (Se il processo coinvolge l'attività di più servizi nell'ambito della stessa PA occorre riferire la percentuale al personale impiegato nei servizi coinvolti)	
fino a circa il 20% = 1	
fino a circa il 40% = 2	
fino a circa il 60% = 3	
fino a circa il 80% = 4	
fino a circa il 100% = 5	
punteggio assegnato	1
Criterio 2: impatto economico	
Nel corso degli ultimi cinque anni sono state pronunciate sentenze della Corte dei Conti a carico di dipendenti (dirigenti o dipendenti) della PA o sono state pronunciate sentenze di risarcimento del danno nei confronti della PA per la medesima tipologia di evento o di tipologie analoghe?	
No = 1	
Si = 5	
punteggio assegnato	1
Criterio 3: impatto reputazionale	
Nel corso degli ultimi anni sono stati pubblicati su giornali o riviste articoli aventi ad oggetto il medesimo evento o eventi analoghi?	
No = 0	
Non ne abbiamo memoria = 1	
Si, sulla stampa locale = 2	
Si, sulla stampa nazionale = 3	
Si, sulla stampa locale e nazionale = 4	
Si sulla stampa, locale, nazionale ed internazionale = 5	
punteggio assegnato	0
Criterio 4: impatto sull'immagine	
A quale livello può collocarsi il rischio dell'evento (livello apicale, intermedio, basso), ovvero la posizione/il ruolo che l'eventuale soggetto riveste nell'organizzazione è elevata, media o bassa?	
a livello di addetto = 1	
a livello di collaboratore o funzionario = 2	
a livello di dirigente di ufficio non generale, ovvero posizione apicale o posizione organizzativa = 3	
a livello di dirigente d'ufficio generale = 4	
a livello di capo dipartimento/segretario generale = 5	
punteggio assegnato	3
Valore stimato dell'impatto	1,25
0 = nessun impatto; 1 = marginale; 2 = minore; 3 = soglia; 4 = serio; 5 = superiore	

3. Valutazione complessiva del rischio	
Valutazione complessiva del rischio = probabilità x impatto	3,13

4. Misure specifiche da adottare nel triennio per ridurre ulteriormente il rischio

Vanno previste vendite di beni mobili ed immobili solo se previste in appositi bandi con tutte le regole necessarie o con regolamenti che comunque prevedano un coinvolgimento di diversi soggetti.

Scheda 37	
Funzionamento degli organi collegiali	
1. Valutazione della probabilità	
Criteri	Punteggi
Criterio 1: discrezionalità	
Il processo è discrezionale?	
No, è del tutto vincolato = 1	
E' parzialmente vincolato dalla legge e da atti amministrativi (regolamenti, direttive, circolari) = 2	
E' parzialmente vincolato solo dalla legge = 3	
E' parzialmente vincolato solo da atti amministrativi (regolamenti, direttive, circolari) = 4	
E' altamente discrezionale = 5	
punteggio assegnato	2
Criterio 2: rilevanza esterna	
Il processo produce effetti diretti all'esterno dell'amministrazione di riferimento?	
No, ha come destinatario finale un ufficio interno = 2	
Sì, il risultato del processo è rivolto direttamente ad utenti esterni = 5	
punteggio assegnato	2
Criterio 3: complessità del processo	
Si tratta di un processo complesso che comporta il coinvolgimento di più amministrazioni (esclusi i controlli) in fasi successive per il conseguimento del risultato?	
No, il processo coinvolge una sola PA = 1	
Sì, il processo coinvolge più di tre amministrazioni = 3	
Sì, il processo coinvolge più di cinque amministrazioni = 5	
punteggio assegnato	1
Criterio 4: valore economico	
Qual è l'impatto economico del processo?	
Ha rilevanza esclusivamente interna = 1	
Comporta l'attribuzione di vantaggi a soggetti esterni, ma di non particolare rilievo economico (es. borse di studio) = 3	
Comporta l'affidamento di considerevoli vantaggi a soggetti esterni (es. appalto) = 5	
punteggio assegnato	1
Criterio 5: frazionabilità del processo	
Il risultato finale del processo può essere raggiunto anche effettuando una pluralità di operazioni di entità economica ridotta che, considerate complessivamente, alla fine assicurano lo stesso risultato (es. pluralità di affidamenti ridotti)?	
No = 1	
Sì = 5	
punteggio assegnato	1
Criterio 6: controlli	
Anche sulla base dell'esperienza pregressa, il tipo di controllo applicato sul processo è adeguato a neutralizzare il rischio?	
Sì, costituisce un efficace strumento di neutralizzazione = 1	
Sì, è molto efficace = 2	
Sì, per una percentuale approssimativa del 50% = 3	
Sì, ma in minima parte = 4	
No, il rischio rimane indifferente = 5	
punteggio assegnato	1
Valore stimato della probabilità	1,33
0 = nessuna probabilità; 1 = improbabile; 2 = poco probabile; 3 = probabile; 4 = molto probabile; 5 = altamente probabile.	

Funzionamento degli organi collegiali	
2. Valutazione dell'impatto	
Criterio 1: impatto organizzativo	

Rispetto al totale del personale impiegato nel singolo servizio (unità organizzativa semplice) competente a svolgere il processo (o la fase del processo di competenza della PA) nell'ambito della singola PA, quale percentuale di personale è impiegata nel processo? (Se il processo coinvolge l'attività di più servizi nell'ambito della stessa PA occorre riferire la percentuale al personale impiegato nei servizi coinvolti)	
fino a circa il 20% = 1	
fino a circa il 40% = 2	
fino a circa il 60% = 3	
fino a circa il 80% = 4	
fino a circa il 100% = 5	
punteggio assegnato	1
Criterio 2: impatto economico	
Nel corso degli ultimi cinque anni sono state pronunciate sentenze della Corte dei Conti a carico di dipendenti (dirigenti o dipendenti) della PA o sono state pronunciate sentenze di risarcimento del danno nei confronti della PA per la medesima tipologia di evento o di tipologie analoghe?	
No = 1	
Si = 5	
punteggio assegnato	1
Criterio 3: impatto reputazionale	
Nel corso degli ultimi anni sono stati pubblicati su giornali o riviste articoli aventi ad oggetto il medesimo evento o eventi analoghi?	
No = 0	
Non ne abbiamo memoria = 1	
Si, sulla stampa locale = 2	
Si, sulla stampa nazionale = 3	
Si, sulla stampa locale e nazionale = 4	
Si sulla stampa, locale, nazionale ed internazionale = 5	
punteggio assegnato	0
Criterio 4: impatto sull'immagine	
A quale livello può collocarsi il rischio dell'evento (livello apicale, intermedio, basso), ovvero la posizione/il ruolo che l'eventuale soggetto riveste nell'organizzazione è elevata, media o bassa?	
a livello di addetto = 1	
a livello di collaboratore o funzionario = 2	
a livello di dirigente di ufficio non generale, ovvero posizione apicale o posizione organizzativa = 3	
a livello di dirigente d'ufficio generale = 4	
a livello di capo dipartimento/segretario generale = 5	
punteggio assegnato	5
Valore stimato dell'impatto	1,75
0 = nessun impatto; 1 = marginale; 2 = minore; 3 = soglia; 4 = serio; 5 = superiore	

3. Valutazione complessiva del rischio	
Valutazione complessiva del rischio = probabilità x impatto	2,33

4. Misure specifiche da adottare nel triennio per ridurre ulteriormente il rischio

Non si ritiene necessario adottare misure particolari

Scheda 38

Formazione di determinazioni, ordinanze, decreti ed altri atti amministrativi

1. Valutazione della probabilità

Criteri	Punteggi
Criterio 1: discrezionalità	
Il processo è discrezionale?	
No, è del tutto vincolato = 1	
E' parzialmente vincolato dalla legge e da atti amministrativi (regolamenti, direttive, circolari) = 2	
E' parzialmente vincolato solo dalla legge = 3	
E' parzialmente vincolato solo da atti amministrativi (regolamenti, direttive, circolari) = 4	
E' altamente discrezionale = 5	
punteggio assegnato	2
Criterio 2: rilevanza esterna	
Il processo produce effetti diretti all'esterno dell'amministrazione di riferimento?	
No, ha come destinatario finale un ufficio interno = 2	
Sì, il risultato del processo è rivolto direttamente ad utenti esterni = 5	
punteggio assegnato	2
Criterio 3: complessità del processo	
Si tratta di un processo complesso che comporta il coinvolgimento di più amministrazioni (esclusi i controlli) in fasi successive per il conseguimento del risultato?	
No, il processo coinvolge una sola PA = 1	
Sì, il processo coinvolge più di tre amministrazioni = 3	
Sì, il processo coinvolge più di cinque amministrazioni = 5	
punteggio assegnato	1
Criterio 4: valore economico	
Qual è l'impatto economico del processo?	
Ha rilevanza esclusivamente interna = 1	
Comporta l'attribuzione di vantaggi a soggetti esterni, ma di non particolare rilievo economico (es. borse di studio) = 3	
Comporta l'affidamento di considerevoli vantaggi a soggetti esterni (es. appalto) = 5	
punteggio assegnato	1
Criterio 5: frazionabilità del processo	
Il risultato finale del processo può essere raggiunto anche effettuando una pluralità di operazioni di entità economica ridotta che, considerate complessivamente, alla fine assicurano lo stesso risultato (es. pluralità di affidamenti ridotti)?	
No = 1	
Sì = 5	
punteggio assegnato	1
Criterio 6: controlli	
Anche sulla base dell'esperienza pregressa, il tipo di controllo applicato sul processo è adeguato a neutralizzare il rischio?	
Sì, costituisce un efficace strumento di neutralizzazione = 1	
Sì, è molto efficace = 2	
Sì, per una percentuale approssimativa del 50% = 3	
Sì, ma in minima parte = 4	
No, il rischio rimane indifferente = 5	
punteggio assegnato	1
Valore stimato della probabilità	1,33
0 = nessuna probabilità; 1 = improbabile; 2 = poco probabile; 3 = probabile; 4 = molto probabile; 5 = altamente probabile.	

Formazione di determinazioni, ordinanze, decreti ed altri atti amministrativi

2. Valutazione dell'impatto

Criterio 1: impatto organizzativo

Rispetto al totale del personale impiegato nel singolo servizio (unità organizzativa semplice) competente a svolgere il processo (o la fase del processo di competenza della PA) nell'ambito della singola PA, quale percentuale di personale è impiegata nel processo? (Se il processo coinvolge l'attività di più servizi nell'ambito della stessa PA occorre riferire la percentuale al personale impiegato nei servizi coinvolti)

fino a circa il 20% = 1

fino a circa il 40% = 2

fino a circa il 60% = 3

fino a circa il 80% = 4

fino a circa il 100% = 5

punteggio assegnato

1

Criterio 2: impatto economico

Nel corso degli ultimi cinque anni sono state pronunciate sentenze della Corte dei Conti a carico di dipendenti (dirigenti o dipendenti) della PA o sono state pronunciate sentenze di risarcimento del danno nei confronti della PA per la medesima tipologia di evento o di tipologie analoghe?

No = 1

Sì = 5

punteggio assegnato

1

Criterio 3: impatto reputazionale

Nel corso degli ultimi anni sono stati pubblicati su giornali o riviste articoli aventi ad oggetto il medesimo evento o eventi analoghi?

No = 0

Non ne abbiamo memoria = 1

Sì, sulla stampa locale = 2

Sì, sulla stampa nazionale = 3

Sì, sulla stampa locale e nazionale = 4

Sì sulla stampa, locale, nazionale ed internazionale = 5

punteggio assegnato

0

Criterio 4: impatto sull'immagine

A quale livello può collocarsi il rischio dell'evento (livello apicale, intermedio, basso), ovvero la posizione/il ruolo che l'eventuale soggetto riveste nell'organizzazione è elevata, media o bassa?

a livello di addetto = 1

a livello di collaboratore o funzionario = 2

a livello di dirigente di ufficio non generale, ovvero posizione apicale o posizione organizzativa = 3

a livello di dirigente d'ufficio generale = 4

a livello di capo dipartimento/segretario generale = 5

punteggio assegnato

3

Valore stimato dell'impatto

1,25

0 = nessun impatto; 1 = marginale; 2 = minore; 3 = soglia; 4 = serio; 5 = superiore

3. Valutazione complessiva del rischio

Valutazione complessiva del rischio = probabilità x impatto

1,67

4. Misure specifiche da adottare nel triennio per ridurre ulteriormente il rischio

Non si ritiene necessario adottare misure particolari

Scheda 39

Designazione dei rappresentanti dell'ente presso enti, società, fondazioni

1. Valutazione della probabilità

Criteri	Punteggi
Criterio 1: discrezionalità	
Il processo è discrezionale?	
No, è del tutto vincolato = 1	
E' parzialmente vincolato dalla legge e da atti amministrativi (regolamenti, direttive, circolari) = 2	
E' parzialmente vincolato solo dalla legge = 3	
E' parzialmente vincolato solo da atti amministrativi (regolamenti, direttive, circolari) = 4	
E' altamente discrezionale = 5	
punteggio assegnato	3
Criterio 2: rilevanza esterna	
Il processo produce effetti diretti all'esterno dell'amministrazione di riferimento?	
No, ha come destinatario finale un ufficio interno = 2	
Sì, il risultato del processo è rivolto direttamente ad utenti esterni = 5	
punteggio assegnato	5
Criterio 3: complessità del processo	
Si tratta di un processo complesso che comporta il coinvolgimento di più amministrazioni (esclusi i controlli) in fasi successive per il conseguimento del risultato?	
No, il processo coinvolge una sola PA = 1	
Sì, il processo coinvolge più di tre amministrazioni = 3	
Sì, il processo coinvolge più di cinque amministrazioni = 5	
punteggio assegnato	1,5
Criterio 4: valore economico	
Qual è l'impatto economico del processo?	
Ha rilevanza esclusivamente interna = 1	
Comporta l'attribuzione di vantaggi a soggetti esterni, ma di non particolare rilievo economico (es. borse di studio) = 3	
Comporta l'affidamento di considerevoli vantaggi a soggetti esterni (es. appalto) = 5	
punteggio assegnato	5
Criterio 5: frazionabilità del processo	
Il risultato finale del processo può essere raggiunto anche effettuando una pluralità di operazioni di entità economica ridotta che, considerate complessivamente, alla fine assicurano lo stesso risultato (es. pluralità di affidamenti ridotti)?	
No = 1	
Sì = 5	
punteggio assegnato	1
Criterio 6: controlli	
Anche sulla base dell'esperienza pregressa, il tipo di controllo applicato sul processo è adeguato a neutralizzare il rischio?	
Sì, costituisce un efficace strumento di neutralizzazione = 1	
Sì, è molto efficace = 2	
Sì, per una percentuale approssimativa del 50% = 3	
Sì, ma in minima parte = 4	
No, il rischio rimane indifferente = 5	
punteggio assegnato	3
Valore stimato della probabilità	3,08
0 = nessuna probabilità; 1 = improbabile; 2 = poco probabile; 3 = probabile; 4 = molto probabile; 5 = altamente probabile.	

Designazione dei rappresentanti dell'ente presso enti, società, fondazioni

2. Valutazione dell'impatto

Criterio 1: impatto organizzativo

Rispetto al totale del personale impiegato nel singolo servizio (unità organizzativa semplice) competente a svolgere il processo (o la fase del processo di competenza della PA) nell'ambito della singola PA, quale percentuale di personale è impiegata nel processo? (Se il processo coinvolge l'attività di più servizi nell'ambito della stessa PA occorre riferire la percentuale al personale impiegato nei servizi coinvolti)	
fino a circa il 20% = 1	
fino a circa il 40% = 2	
fino a circa il 60% = 3	
fino a circa il 80% = 4	
fino a circa il 100% = 5	
punteggio assegnato	1
Criterio 2: impatto economico	
Nel corso degli ultimi cinque anni sono state pronunciate sentenze della Corte dei Conti a carico di dipendenti (dirigenti o dipendenti) della PA o sono state pronunciate sentenze di risarcimento del danno nei confronti della PA per la medesima tipologia di evento o di tipologie analoghe?	
No = 1	
Si = 5	
punteggio assegnato	1
Criterio 3: impatto reputazionale	
Nel corso degli ultimi anni sono stati pubblicati su giornali o riviste articoli aventi ad oggetto il medesimo evento o eventi analoghi?	
No = 0	
Non ne abbiamo memoria = 1	
Si, sulla stampa locale = 2	
Si, sulla stampa nazionale = 3	
Si, sulla stampa locale e nazionale = 4	
Si sulla stampa, locale, nazionale ed internazionale = 5	
punteggio assegnato	0
Criterio 4: impatto sull'immagine	
A quale livello può collocarsi il rischio dell'evento (livello apicale, intermedio, basso), ovvero la posizione/il ruolo che l'eventuale soggetto riveste nell'organizzazione è elevata, media o bassa?	
a livello di addetto = 1	
a livello di collaboratore o funzionario = 2	
a livello di dirigente di ufficio non generale, ovvero posizione apicale o posizione organizzativa = 3	
a livello di dirigente d'ufficio generale = 4	
a livello di capo dipartimento/segretario generale = 5	
punteggio assegnato	5
Valore stimato dell'impatto	1,75
0 = nessun impatto; 1 = marginale; 2 = minore; 3 = soglia; 4 = serio; 5 = superiore	

3. Valutazione complessiva del rischio	
Valutazione complessiva del rischio = probabilità x impatto	5,40

4. Misure specifiche da adottare nel triennio per ridurre ulteriormente il rischio

Vanno distinte designazioni che non prevedono un compenso dalle designazioni che invece prevedano un compenso. Maggiore è il compenso, maggiori devono essere le misure di prevenzione della corruzione. Si tenga però presente che il PTPC è rivolto quasi esclusivamente a comportamenti e processi di competenza della struttura amministrativa e gestionale e non al comportamento di organismi politici. In quest'ottica va predisposto un bando per ogni designazione (o un regolamento) che nell'istruire l'elenco su cui l'organo politico dovrà effettuare la sua scelta, metta tutti i potenziali aspiranti sul medesimo piano.

Scheda 40

Gestione dei procedimenti di segnalazione e reclamo

1. Valutazione della probabilità

Criteri	Punteggi
Criterio 1: discrezionalità	
Il processo è discrezionale?	
No, è del tutto vincolato = 1	
E' parzialmente vincolato dalla legge e da atti amministrativi (regolamenti, direttive, circolari) = 2	
E' parzialmente vincolato solo dalla legge = 3	
E' parzialmente vincolato solo da atti amministrativi (regolamenti, direttive, circolari) = 4	
E' altamente discrezionale = 5	
punteggio assegnato	4
Criterio 2: rilevanza esterna	
Il processo produce effetti diretti all'esterno dell'amministrazione di riferimento?	
No, ha come destinatario finale un ufficio interno = 2	
Sì, il risultato del processo è rivolto direttamente ad utenti esterni = 5	
punteggio assegnato	2
Criterio 3: complessità del processo	
Si tratta di un processo complesso che comporta il coinvolgimento di più amministrazioni (esclusi i controlli) in fasi successive per il conseguimento del risultato?	
No, il processo coinvolge una sola PA = 1	
Sì, il processo coinvolge più di tre amministrazioni = 3	
Sì, il processo coinvolge più di cinque amministrazioni = 5	
punteggio assegnato	1
Criterio 4: valore economico	
Qual è l'impatto economico del processo?	
Ha rilevanza esclusivamente interna = 1	
Comporta l'attribuzione di vantaggi a soggetti esterni, ma di non particolare rilievo economico (es. borse di studio) = 3	
Comporta l'affidamento di considerevoli vantaggi a soggetti esterni (es. appalto) = 5	
punteggio assegnato	1
Criterio 5: frazionabilità del processo	
Il risultato finale del processo può essere raggiunto anche effettuando una pluralità di operazioni di entità economica ridotta che, considerate complessivamente, alla fine assicurano lo stesso risultato (es. pluralità di affidamenti ridotti)?	
No = 1	
Sì = 5	
punteggio assegnato	1
Criterio 6: controlli	
Anche sulla base dell'esperienza pregressa, il tipo di controllo applicato sul processo è adeguato a neutralizzare il rischio?	
Sì, costituisce un efficace strumento di neutralizzazione = 1	
Sì, è molto efficace = 2	
Sì, per una percentuale approssimativa del 50% = 3	
Sì, ma in minima parte = 4	
No, il rischio rimane indifferente = 5	
punteggio assegnato	2
Valore stimato della probabilità	1,83
0 = nessuna probabilità; 1 = improbabile; 2 = poco probabile; 3 = probabile; 4 = molto probabile; 5 = altamente probabile.	

Gestione dei procedimenti di segnalazione e reclamo

2. Valutazione dell'impatto

Criterio 1: impatto organizzativo	
--	--

Rispetto al totale del personale impiegato nel singolo servizio (unità organizzativa semplice) competente a svolgere il processo (o la fase del processo di competenza della PA) nell'ambito della singola PA, quale percentuale di personale è impiegata nel processo? (Se il processo coinvolge l'attività di più servizi nell'ambito della stessa PA occorre riferire la percentuale al personale impiegato nei servizi coinvolti)	
fino a circa il 20% = 1	
fino a circa il 40% = 2	
fino a circa il 60% = 3	
fino a circa il 80% = 4	
fino a circa il 100% = 5	
punteggio assegnato	1
Criterio 2: impatto economico	
Nel corso degli ultimi cinque anni sono state pronunciate sentenze della Corte dei Conti a carico di dipendenti (dirigenti o dipendenti) della PA o sono state pronunciate sentenze di risarcimento del danno nei confronti della PA per la medesima tipologia di evento o di tipologie analoghe?	
No = 1	
Si = 5	
punteggio assegnato	1
Criterio 3: impatto reputazionale	
Nel corso degli ultimi anni sono stati pubblicati su giornali o riviste articoli aventi ad oggetto il medesimo evento o eventi analoghi?	
No = 0	
Non ne abbiamo memoria = 1	
Si, sulla stampa locale = 2	
Si, sulla stampa nazionale = 3	
Si, sulla stampa locale e nazionale = 4	
Si sulla stampa, locale, nazionale ed internazionale = 5	
punteggio assegnato	0
Criterio 4: impatto sull'immagine	
A quale livello può collocarsi il rischio dell'evento (livello apicale, intermedio, basso), ovvero la posizione/il ruolo che l'eventuale soggetto riveste nell'organizzazione è elevata, media o bassa?	
a livello di addetto = 1	
a livello di collaboratore o funzionario = 2	
a livello di dirigente di ufficio non generale, ovvero posizione apicale o posizione organizzativa = 3	
a livello di dirigente d'ufficio generale = 4	
a livello di capo dipartimento/segretario generale = 5	
punteggio assegnato	5
Valore stimato dell'impatto	1,75
0 = nessun impatto; 1 = marginale; 2 = minore; 3 = soglia; 4 = serio; 5 = superiore	

3. Valutazione complessiva del rischio	
Valutazione complessiva del rischio = probabilità x impatto	3,21

4. Misure specifiche da adottare nel triennio per ridurre ulteriormente il rischio

Questo comune si è dotato di un protocollo elettronico con cui vengono profilati i flussi documentali, le segnalazioni, anche quelle anonime o con segretezza del mittente, sono sempre rintracciabili rendendo evidenti eventuali omissioni o fenomeni corruttivi.

Scheda 41	
Gestione della leva	
1. Valutazione della probabilità	
Criteri	Punteggi
Criterio 1: discrezionalità	
Il processo è discrezionale?	
No, è del tutto vincolato = 1	
E' parzialmente vincolato dalla legge e da atti amministrativi (regolamenti, direttive, circolari) = 2	
E' parzialmente vincolato solo dalla legge = 3	
E' parzialmente vincolato solo da atti amministrativi (regolamenti, direttive, circolari) = 4	
E' altamente discrezionale = 5	
punteggio assegnato	1
Criterio 2: rilevanza esterna	
Il processo produce effetti diretti all'esterno dell'amministrazione di riferimento?	
No, ha come destinatario finale un ufficio interno = 2	
Sì, il risultato del processo è rivolto direttamente ad utenti esterni = 5	
punteggio assegnato	2
Criterio 3: complessità del processo	
Si tratta di un processo complesso che comporta il coinvolgimento di più amministrazioni (esclusi i controlli) in fasi successive per il conseguimento del risultato?	
No, il processo coinvolge una sola PA = 1	
Sì, il processo coinvolge più di tre amministrazioni = 3	
Sì, il processo coinvolge più di cinque amministrazioni = 5	
punteggio assegnato	1
Criterio 4: valore economico	
Qual è l'impatto economico del processo?	
Ha rilevanza esclusivamente interna = 1	
Comporta l'attribuzione di vantaggi a soggetti esterni, ma di non particolare rilievo economico (es. borse di studio) = 3	
Comporta l'affidamento di considerevoli vantaggi a soggetti esterni (es. appalto) = 5	
punteggio assegnato	1
Criterio 5: frazionabilità del processo	
Il risultato finale del processo può essere raggiunto anche effettuando una pluralità di operazioni di entità economica ridotta che, considerate complessivamente, alla fine assicurano lo stesso risultato (es. pluralità di affidamenti ridotti)?	
No = 1	
Sì = 5	
punteggio assegnato	1
Criterio 6: controlli	
Anche sulla base dell'esperienza pregressa, il tipo di controllo applicato sul processo è adeguato a neutralizzare il rischio?	
Sì, costituisce un efficace strumento di neutralizzazione = 1	
Sì, è molto efficace = 2	
Sì, per una percentuale approssimativa del 50% = 3	
Sì, ma in minima parte = 4	
No, il rischio rimane indifferente = 5	
punteggio assegnato	1
Valore stimato della probabilità	1,17
0 = nessuna probabilità; 1 = improbabile; 2 = poco probabile; 3 = probabile; 4 = molto probabile; 5 = altamente probabile.	

Gestione della leva

2. Valutazione dell'impatto	
Criterio 1: impatto organizzativo	
Rispetto al totale del personale impiegato nel singolo servizio (unità organizzativa semplice) competente a svolgere il processo (o la fase del processo di competenza della PA) nell'ambito della singola PA, quale percentuale di personale è impiegata nel processo? (Se il processo coinvolge l'attività di più servizi nell'ambito della stessa PA occorre riferire la percentuale al personale impiegato nei servizi coinvolti)	
fino a circa il 20% = 1	
fino a circa il 40% = 2	
fino a circa il 60% = 3	
fino a circa il 80% = 4	
fino a circa il 100% = 5	
punteggio assegnato	1
Criterio 2: impatto economico	
Nel corso degli ultimi cinque anni sono state pronunciate sentenze della Corte dei Conti a carico di dipendenti (dirigenti o dipendenti) della PA o sono state pronunciate sentenze di risarcimento del danno nei confronti della PA per la medesima tipologia di evento o di tipologie analoghe?	
No = 1	
Sì = 5	
punteggio assegnato	1
Criterio 3: impatto reputazionale	
Nel corso degli ultimi anni sono stati pubblicati su giornali o riviste articoli aventi ad oggetto il medesimo evento o eventi analoghi?	
No = 0	
Non ne abbiamo memoria = 1	
Sì, sulla stampa locale = 2	
Sì, sulla stampa nazionale = 3	
Sì, sulla stampa locale e nazionale = 4	
Sì sulla stampa, locale, nazionale ed internazionale = 5	
punteggio assegnato	0
Criterio 4: impatto sull'immagine	
A quale livello può collocarsi il rischio dell'evento (livello apicale, intermedio, basso), ovvero la posizione/il ruolo che l'eventuale soggetto riveste nell'organizzazione è elevata, media o bassa?	
a livello di addetto = 1	
a livello di collaboratore o funzionario = 2	
a livello di dirigente di ufficio non generale, ovvero posizione apicale o posizione organizzativa = 3	
a livello di dirigente d'ufficio generale = 4	
a livello di capo dipartimento/segretario generale = 5	
punteggio assegnato	1
Valore stimato dell'impatto	0,75
0 = nessun impatto; 1 = marginale; 2 = minore; 3 = soglia; 4 = serio; 5 = superiore	

3. Valutazione complessiva del rischio	
Valutazione complessiva del rischio = probabilità x impatto	0,88

4. Misure specifiche da adottare nel triennio per ridurre ulteriormente il rischio

La leva militare al momento è sospesa, anche se in realtà le liste devono ancora essere compilate. Non esistono fattispecie teoriche di corruzione in questo campo.

Scheda 42	
Gestione dell'elettorato	
1. Valutazione della probabilità	
Criteri	Punteggi
Criterio 1: discrezionalità	
Il processo è discrezionale?	
No, è del tutto vincolato = 1	
E' parzialmente vincolato dalla legge e da atti amministrativi (regolamenti, direttive, circolari) = 2	
E' parzialmente vincolato solo dalla legge = 3	
E' parzialmente vincolato solo da atti amministrativi (regolamenti, direttive, circolari) = 4	
E' altamente discrezionale = 5	
punteggio assegnato	1
Criterio 2: rilevanza esterna	
Il processo produce effetti diretti all'esterno dell'amministrazione di riferimento?	
No, ha come destinatario finale un ufficio interno = 2	
Sì, il risultato del processo è rivolto direttamente ad utenti esterni = 5	
punteggio assegnato	5
Criterio 3: complessità del processo	
Si tratta di un processo complesso che comporta il coinvolgimento di più amministrazioni (esclusi i controlli) in fasi successive per il conseguimento del risultato?	
No, il processo coinvolge una sola PA = 1	
Sì, il processo coinvolge più di tre amministrazioni = 3	
Sì, il processo coinvolge più di cinque amministrazioni = 5	
punteggio assegnato	1,5
Criterio 4: valore economico	
Qual è l'impatto economico del processo?	
Ha rilevanza esclusivamente interna = 1	
Comporta l'attribuzione di vantaggi a soggetti esterni, ma di non particolare rilievo economico (es. borse di studio) = 3	
Comporta l'affidamento di considerevoli vantaggi a soggetti esterni (es. appalto) = 5	
punteggio assegnato	1
Criterio 5: frazionabilità del processo	
Il risultato finale del processo può essere raggiunto anche effettuando una pluralità di operazioni di entità economica ridotta che, considerate complessivamente, alla fine assicurano lo stesso risultato (es. pluralità di affidamenti ridotti)?	
No = 1	
Sì = 5	
punteggio assegnato	1
Criterio 6: controlli	
Anche sulla base dell'esperienza pregressa, il tipo di controllo applicato sul processo è adeguato a neutralizzare il rischio?	
Sì, costituisce un efficace strumento di neutralizzazione = 1	
Sì, è molto efficace = 2	
Sì, per una percentuale approssimativa del 50% = 3	
Sì, ma in minima parte = 4	
No, il rischio rimane indifferente = 5	
punteggio assegnato	1
Valore stimato della probabilità	1,75
0 = nessuna probabilità; 1 = improbabile; 2 = poco probabile; 3 = probabile; 4 = molto probabile; 5 = altamente probabile.	

Gestione dell'elettorato

2. Valutazione dell'impatto	
Criterio 1: impatto organizzativo	
Rispetto al totale del personale impiegato nel singolo servizio (unità organizzativa semplice) competente a svolgere il processo (o la fase del processo di competenza della PA) nell'ambito della singola PA, quale percentuale di personale è impiegata nel processo? (Se il processo coinvolge l'attività di più servizi nell'ambito della stessa PA occorre riferire la percentuale al personale impiegato nei servizi coinvolti)	
fino a circa il 20% = 1	
fino a circa il 40% = 2	
fino a circa il 60% = 3	
fino a circa il 80% = 4	
fino a circa il 100% = 5	
punteggio assegnato	1
Criterio 2: impatto economico	
Nel corso degli ultimi cinque anni sono state pronunciate sentenze della Corte dei Conti a carico di dipendenti (dirigenti o dipendenti) della PA o sono state pronunciate sentenze di risarcimento del danno nei confronti della PA per la medesima tipologia di evento o di tipologie analoghe?	
No = 1	
Sì = 5	
punteggio assegnato	1
Criterio 3: impatto reputazionale	
Nel corso degli ultimi anni sono stati pubblicati su giornali o riviste articoli aventi ad oggetto il medesimo evento o eventi analoghi?	
No = 0	
Non ne abbiamo memoria = 1	
Sì, sulla stampa locale = 2	
Sì, sulla stampa nazionale = 3	
Sì, sulla stampa locale e nazionale = 4	
Sì sulla stampa, locale, nazionale ed internazionale = 5	
punteggio assegnato	0
Criterio 4: impatto sull'immagine	
A quale livello può collocarsi il rischio dell'evento (livello apicale, intermedio, basso), ovvero la posizione/il ruolo che l'eventuale soggetto riveste nell'organizzazione è elevata, media o bassa?	
a livello di addetto = 1	
a livello di collaboratore o funzionario = 2	
a livello di dirigente di ufficio non generale, ovvero posizione apicale o posizione organizzativa = 3	
a livello di dirigente d'ufficio generale = 4	
a livello di capo dipartimento/segretario generale = 5	
punteggio assegnato	1
Valore stimato dell'impatto	0,75
0 = nessun impatto; 1 = marginale; 2 = minore; 3 = soglia; 4 = serio; 5 = superiore	

3. Valutazione complessiva del rischio	
Valutazione complessiva del rischio = probabilità x impatto	1,31

4. Misure specifiche da adottare nel triennio per ridurre ulteriormente il rischio
--

La maggioranza dei prodotti dell'ufficio elettorale è totalmente vincolata e non può prevedere episodi corruttivi, che invece si possono concretizzare, anche in modo "pericoloso" nei procedimenti di predisposizione delle liste elettorali (autentiche di firma, certificazioni ecc.). In questi casi i dipendenti dell'ufficio elettorale, sia quelli a ciò destinati in via permanente che quelli in via straordinaria, dovranno essere controllati dai propri responsabili al fine di eseguire le loro prestazioni solo nell'ambito dell'ufficio elettorale e solo durante l'orario di ufficio con la presenza di altri dipendenti.

Scheda 43	
Gestione degli alloggi pubblici	
1. Valutazione della probabilità	
Criteri	Punteggi
Criterio 1: discrezionalità	
Il processo è discrezionale?	
No, è del tutto vincolato = 1	
E' parzialmente vincolato dalla legge e da atti amministrativi (regolamenti, direttive, circolari) = 2	
E' parzialmente vincolato solo dalla legge = 3	
E' parzialmente vincolato solo da atti amministrativi (regolamenti, direttive, circolari) = 4	
E' altamente discrezionale = 5	
punteggio assegnato	2
Criterio 2: rilevanza esterna	
Il processo produce effetti diretti all'esterno dell'amministrazione di riferimento?	
No, ha come destinatario finale un ufficio interno = 2	
Sì, il risultato del processo è rivolto direttamente ad utenti esterni = 5	
punteggio assegnato	5
Criterio 3: complessità del processo	
Si tratta di un processo complesso che comporta il coinvolgimento di più amministrazioni (esclusi i controlli) in fasi successive per il conseguimento del risultato?	
No, il processo coinvolge una sola PA = 1	
Sì, il processo coinvolge più di tre amministrazioni = 3	
Sì, il processo coinvolge più di cinque amministrazioni = 5	
punteggio assegnato	1
Criterio 4: valore economico	
Qual è l'impatto economico del processo?	
Ha rilevanza esclusivamente interna = 1	
Comporta l'attribuzione di vantaggi a soggetti esterni, ma di non particolare rilievo economico (es. borse di studio) = 3	
Comporta l'affidamento di considerevoli vantaggi a soggetti esterni (es. appalto) = 5	
punteggio assegnato	5
Criterio 5: frazionabilità del processo	
Il risultato finale del processo può essere raggiunto anche effettuando una pluralità di operazioni di entità economica ridotta che, considerate complessivamente, alla fine assicurano lo stesso risultato (es. pluralità di affidamenti ridotti)?	
No = 1	
Sì = 5	
punteggio assegnato	1
Criterio 6: controlli	
Anche sulla base dell'esperienza pregressa, il tipo di controllo applicato sul processo è adeguato a neutralizzare il rischio?	
Sì, costituisce un efficace strumento di neutralizzazione = 1	
Sì, è molto efficace = 2	
Sì, per una percentuale approssimativa del 50% = 3	
Sì, ma in minima parte = 4	
No, il rischio rimane indifferente = 5	
punteggio assegnato	2
Valore stimato della probabilità	2,67
0 = nessuna probabilità; 1 = improbabile; 2 = poco probabile; 3 = probabile; 4 = molto probabile; 5 = altamente probabile.	

Gestione degli alloggi pubblici
2. Valutazione dell'impatto

Criterio 1: impatto organizzativo	
Rispetto al totale del personale impiegato nel singolo servizio (unità organizzativa semplice) competente a svolgere il processo (o la fase del processo di competenza della PA) nell'ambito della singola PA, quale percentuale di personale è impiegata nel processo? (Se il processo coinvolge l'attività di più servizi nell'ambito della stessa PA occorre riferire la percentuale al personale impiegato nei servizi coinvolti)	
fino a circa il 20% = 1	
fino a circa il 40% = 2	
fino a circa il 60% = 3	
fino a circa il 80% = 4	
fino a circa il 100% = 5	
punteggio assegnato	1
Criterio 2: impatto economico	
Nel corso degli ultimi cinque anni sono state pronunciate sentenze della Corte dei Conti a carico di dipendenti (dirigenti o dipendenti) della PA o sono state pronunciate sentenze di risarcimento del danno nei confronti della PA per la medesima tipologia di evento o di tipologie analoghe?	
No = 1	
Si = 5	
punteggio assegnato	1
Criterio 3: impatto reputazionale	
Nel corso degli ultimi anni sono stati pubblicati su giornali o riviste articoli aventi ad oggetto il medesimo evento o eventi analoghi?	
No = 0	
Non ne abbiamo memoria = 1	
Sì, sulla stampa locale = 2	
Sì, sulla stampa nazionale = 3	
Sì, sulla stampa locale e nazionale = 4	
Sì sulla stampa, locale, nazionale ed internazionale = 5	
punteggio assegnato	0
Criterio 4: impatto sull'immagine	
A quale livello può collocarsi il rischio dell'evento (livello apicale, intermedio, basso), ovvero la posizione/il ruolo che l'eventuale soggetto riveste nell'organizzazione è elevata, media o bassa?	
a livello di addetto = 1	
a livello di collaboratore o funzionario = 2	
a livello di dirigente di ufficio non generale, ovvero posizione apicale o posizione organizzativa = 3	
a livello di dirigente d'ufficio generale = 4	
a livello di capo dipartimento/segretario generale = 5	
punteggio assegnato	1
Valore stimato dell'impatto	0,75
0 = nessun impatto; 1 = marginale; 2 = minore; 3 = soglia; 4 = serio; 5 = superiore	

3. Valutazione complessiva del rischio	
Valutazione complessiva del rischio = probabilità x impatto	2,00

4. Misure specifiche da adottare nel triennio per ridurre ulteriormente il rischio

Le graduatorie per l'assegnazione degli alloggi popolari dovranno essere redatte esclusivamente da soggetti terzi rispetto ai dipendenti dell'ufficio. Ci si rivolga prioritariamente alle prestazioni di esperti di comuni e agenzie autonome.

Scheda 44	
Gestione del diritto allo studio	
1. Valutazione della probabilità	
Criteri	Punteggi
Criterio 1: discrezionalità	
Il processo è discrezionale?	
No, è del tutto vincolato = 1	
E' parzialmente vincolato dalla legge e da atti amministrativi (regolamenti, direttive, circolari) = 2	
E' parzialmente vincolato solo dalla legge = 3	
E' parzialmente vincolato solo da atti amministrativi (regolamenti, direttive, circolari) = 4	
E' altamente discrezionale = 5	
punteggio assegnato	4
Criterio 2: rilevanza esterna	
Il processo produce effetti diretti all'esterno dell'amministrazione di riferimento?	
No, ha come destinatario finale un ufficio interno = 2	
Sì, il risultato del processo è rivolto direttamente ad utenti esterni = 5	
punteggio assegnato	5
Criterio 3: complessità del processo	
Si tratta di un processo complesso che comporta il coinvolgimento di più amministrazioni (esclusi i controlli) in fasi successive per il conseguimento del risultato?	
No, il processo coinvolge una sola PA = 1	
Sì, il processo coinvolge più di tre amministrazioni = 3	
Sì, il processo coinvolge più di cinque amministrazioni = 5	
punteggio assegnato	1
Criterio 4: valore economico	
Qual è l'impatto economico del processo?	
Ha rilevanza esclusivamente interna = 1	
Comporta l'attribuzione di vantaggi a soggetti esterni, ma di non particolare rilievo economico (es. borse di studio) = 3	
Comporta l'affidamento di considerevoli vantaggi a soggetti esterni (es. appalto) = 5	
punteggio assegnato	3
Criterio 5: frazionabilità del processo	
Il risultato finale del processo può essere raggiunto anche effettuando una pluralità di operazioni di entità economica ridotta che, considerate complessivamente, alla fine assicurano lo stesso risultato (es. pluralità di affidamenti ridotti)?	
No = 1	
Sì = 5	
punteggio assegnato	1
Criterio 6: controlli	
Anche sulla base dell'esperienza pregressa, il tipo di controllo applicato sul processo è adeguato a neutralizzare il rischio?	
Sì, costituisce un efficace strumento di neutralizzazione = 1	
Sì, è molto efficace = 2	
Sì, per una percentuale approssimativa del 50% = 3	
Sì, ma in minima parte = 4	
No, il rischio rimane indifferente = 5	
punteggio assegnato	2
Valore stimato della probabilità	2,67
0 = nessuna probabilità; 1 = improbabile; 2 = poco probabile; 3 = probabile; 4 = molto probabile; 5 = altamente probabile.	

Gestione del diritto allo studio
2. Valutazione dell'impatto

Criterio 1: impatto organizzativo	
Rispetto al totale del personale impiegato nel singolo servizio (unità organizzativa semplice) competente a svolgere il processo (o la fase del processo di competenza della PA) nell'ambito della singola PA, quale percentuale di personale è impiegata nel processo? (Se il processo coinvolge l'attività di più servizi nell'ambito della stessa PA occorre riferire la percentuale al personale impiegato nei servizi coinvolti)	
fino a circa il 20% = 1	
fino a circa il 40% = 2	
fino a circa il 60% = 3	
fino a circa il 80% = 4	
fino a circa il 100% = 5	
punteggio assegnato	1
Criterio 2: impatto economico	
Nel corso degli ultimi cinque anni sono state pronunciate sentenze della Corte dei Conti a carico di dipendenti (dirigenti o dipendenti) della PA o sono state pronunciate sentenze di risarcimento del danno nei confronti della PA per la medesima tipologia di evento o di tipologie analoghe?	
No = 1	
Si = 5	
punteggio assegnato	1
Criterio 3: impatto reputazionale	
Nel corso degli ultimi anni sono stati pubblicati su giornali o riviste articoli aventi ad oggetto il medesimo evento o eventi analoghi?	
No = 0	
Non ne abbiamo memoria = 1	
Sì, sulla stampa locale = 2	
Sì, sulla stampa nazionale = 3	
Sì, sulla stampa locale e nazionale = 4	
Sì sulla stampa, locale, nazionale ed internazionale = 5	
punteggio assegnato	0
Criterio 4: impatto sull'immagine	
A quale livello può collocarsi il rischio dell'evento (livello apicale, intermedio, basso), ovvero la posizione/il ruolo che l'eventuale soggetto riveste nell'organizzazione è elevata, media o bassa?	
a livello di addetto = 1	
a livello di collaboratore o funzionario = 2	
a livello di dirigente di ufficio non generale, ovvero posizione apicale o posizione organizzativa = 3	
a livello di dirigente d'ufficio generale = 4	
a livello di capo dipartimento/segretario generale = 5	
punteggio assegnato	3
Valore stimato dell'impatto	1,25
0 = nessun impatto; 1 = marginale; 2 = minore; 3 = soglia; 4 = serio; 5 = superiore	

3. Valutazione complessiva del rischio	
Valutazione complessiva del rischio = probabilità x impatto	3,33

4. Misure specifiche da adottare nel triennio per ridurre ulteriormente il rischio

L'assegnazione dei libri di testo, gratuita o semigratuita, è assolutamente vincolata e non può essere oggetto di corruzione. Diverso invece il problema legato ai processi legati all'individuazione e gestione dei percorsi di scuola lavoro, specie quelli per cui questa amministrazione dovesse prevedere dei compensi per i tirocinanti o stagisti. In questo caso gli accordi con le istituzioni scolastiche dovranno essere basati su procedimenti ad evidenza pubblica, premiando il merito o i soggetti svantaggiati.

Scheda 45

Vigilanza sulla circolazione e sulla sosta

1. Valutazione della probabilità

Criteri	Punteggi
Criterio 1: discrezionalità	
Il processo è discrezionale?	
No, è del tutto vincolato = 1	
E' parzialmente vincolato dalla legge e da atti amministrativi (regolamenti, direttive, circolari) = 2	
E' parzialmente vincolato solo dalla legge = 3	
E' parzialmente vincolato solo da atti amministrativi (regolamenti, direttive, circolari) = 4	
E' altamente discrezionale = 5	
punteggio assegnato	1
Criterio 2: rilevanza esterna	
Il processo produce effetti diretti all'esterno dell'amministrazione di riferimento?	
No, ha come destinatario finale un ufficio interno = 2	
Sì, il risultato del processo è rivolto direttamente ad utenti esterni = 5	
punteggio assegnato	2
Criterio 3: complessità del processo	
Si tratta di un processo complesso che comporta il coinvolgimento di più amministrazioni (esclusi i controlli) in fasi successive per il conseguimento del risultato?	
No, il processo coinvolge una sola PA = 1	
Sì, il processo coinvolge più di tre amministrazioni = 3	
Sì, il processo coinvolge più di cinque amministrazioni = 5	
punteggio assegnato	1
Criterio 4: valore economico	
Qual è l'impatto economico del processo?	
Ha rilevanza esclusivamente interna = 1	
Comporta l'attribuzione di vantaggi a soggetti esterni, ma di non particolare rilievo economico (es. borse di studio) = 3	
Comporta l'affidamento di considerevoli vantaggi a soggetti esterni (es. appalto) = 5	
punteggio assegnato	3
Criterio 5: frazionabilità del processo	
Il risultato finale del processo può essere raggiunto anche effettuando una pluralità di operazioni di entità economica ridotta che, considerate complessivamente, alla fine assicurano lo stesso risultato (es. pluralità di affidamenti ridotti)?	
No = 1	
Sì = 5	
punteggio assegnato	1
Criterio 6: controlli	
Anche sulla base dell'esperienza pregressa, il tipo di controllo applicato sul processo è adeguato a neutralizzare il rischio?	
Sì, costituisce un efficace strumento di neutralizzazione = 1	
Sì, è molto efficace = 2	
Sì, per una percentuale approssimativa del 50% = 3	
Sì, ma in minima parte = 4	
No, il rischio rimane indifferente = 5	
punteggio assegnato	2
Valore stimato della probabilità	1,67
0 = nessuna probabilità; 1 = improbabile; 2 = poco probabile; 3 = probabile; 4 = molto probabile; 5 = altamente probabile.	

Vigilanza sulla circolazione e sulla sosta

2. Valutazione dell'impatto	
Criterio 1: impatto organizzativo	
Rispetto al totale del personale impiegato nel singolo servizio (unità organizzativa semplice) competente a svolgere il processo (o la fase del processo di competenza della PA) nell'ambito della singola PA, quale percentuale di personale è impiegata nel processo? (Se il processo coinvolge l'attività di più servizi nell'ambito della stessa PA occorre riferire la percentuale al personale impiegato nei servizi coinvolti)	
fino a circa il 20% = 1	
fino a circa il 40% = 2	
fino a circa il 60% = 3	
fino a circa il 80% = 4	
fino a circa il 100% = 5	
punteggio assegnato	1
Criterio 2: impatto economico	
Nel corso degli ultimi cinque anni sono state pronunciate sentenze della Corte dei Conti a carico di dipendenti (dirigenti o dipendenti) della PA o sono state pronunciate sentenze di risarcimento del danno nei confronti della PA per la medesima tipologia di evento o di tipologie analoghe?	
No = 1	
Sì = 5	
punteggio assegnato	1
Criterio 3: impatto reputazionale	
Nel corso degli ultimi anni sono stati pubblicati su giornali o riviste articoli aventi ad oggetto il medesimo evento o eventi analoghi?	
No = 0	
Non ne abbiamo memoria = 1	
Sì, sulla stampa locale = 2	
Sì, sulla stampa nazionale = 3	
Sì, sulla stampa locale e nazionale = 4	
Sì sulla stampa, locale, nazionale ed internazionale = 5	
punteggio assegnato	0
Criterio 4: impatto sull'immagine	
A quale livello può collocarsi il rischio dell'evento (livello apicale, intermedio, basso), ovvero la posizione/il ruolo che l'eventuale soggetto riveste nell'organizzazione è elevata, media o bassa?	
a livello di addetto = 1	
a livello di collaboratore o funzionario = 2	
a livello di dirigente di ufficio non generale, ovvero posizione apicale o posizione organizzativa = 3	
a livello di dirigente d'ufficio generale = 4	
a livello di capo dipartimento/segretario generale = 5	
punteggio assegnato	2
Valore stimato dell'impatto	1,00
0 = nessun impatto; 1 = marginale; 2 = minore; 3 = soglia; 4 = serio; 5 = superiore	

3. Valutazione complessiva del rischio	
Valutazione complessiva del rischio = probabilità x impatto	1,67

4. Misure specifiche da adottare nel triennio per ridurre ulteriormente il rischio

Questo processo può essere assimilato a quello sulle sanzioni del CDS qualora gli ausiliari del traffico siano dei dipendenti pubblici; quando invece sono dei dipendenti di gestori delle aree parcheggio e non abbiamo la qualifica di incaricato di pubblico servizio, nei provvedimenti convenzionali con cui si assegnano dette aree, andrà compiutamente definito il loro ruolo e soprattutto i controlli a loro carico.

Scheda 46	
Gestione del reticolo idrico minore	
1. Valutazione della probabilità	
Criteri	Punteggi
Criterio 1: discrezionalità	
Il processo è discrezionale?	
No, è del tutto vincolato = 1	
E' parzialmente vincolato dalla legge e da atti amministrativi (regolamenti, direttive, circolari) = 2	
E' parzialmente vincolato solo dalla legge = 3	
E' parzialmente vincolato solo da atti amministrativi (regolamenti, direttive, circolari) = 4	
E' altamente discrezionale = 5	
punteggio assegnato	3
Criterio 2: rilevanza esterna	
Il processo produce effetti diretti all'esterno dell'amministrazione di riferimento?	
No, ha come destinatario finale un ufficio interno = 2	
Sì, il risultato del processo è rivolto direttamente ad utenti esterni = 5	
punteggio assegnato	5
Criterio 3: complessità del processo	
Si tratta di un processo complesso che comporta il coinvolgimento di più amministrazioni (esclusi i controlli) in fasi successive per il conseguimento del risultato?	
No, il processo coinvolge una sola PA = 1	
Sì, il processo coinvolge più di tre amministrazioni = 3	
Sì, il processo coinvolge più di cinque amministrazioni = 5	
punteggio assegnato	1,5
Criterio 4: valore economico	
Qual è l'impatto economico del processo?	
Ha rilevanza esclusivamente interna = 1	
Comporta l'attribuzione di vantaggi a soggetti esterni, ma di non particolare rilievo economico (es. borse di studio) = 3	
Comporta l'affidamento di considerevoli vantaggi a soggetti esterni (es. appalto) = 5	
punteggio assegnato	3
Criterio 5: frazionabilità del processo	
Il risultato finale del processo può essere raggiunto anche effettuando una pluralità di operazioni di entità economica ridotta che, considerate complessivamente, alla fine assicurano lo stesso risultato (es. pluralità di affidamenti ridotti)?	
No = 1	
Sì = 5	
punteggio assegnato	1
Criterio 6: controlli	
Anche sulla base dell'esperienza pregressa, il tipo di controllo applicato sul processo è adeguato a neutralizzare il rischio?	
Sì, costituisce un efficace strumento di neutralizzazione = 1	
Sì, è molto efficace = 2	
Sì, per una percentuale approssimativa del 50% = 3	
Sì, ma in minima parte = 4	
No, il rischio rimane indifferente = 5	
punteggio assegnato	2
Valore stimato della probabilità	2,58
0 = nessuna probabilità; 1 = improbabile; 2 = poco probabile; 3 = probabile; 4 = molto probabile; 5 = altamente probabile.	

Gestione del reticolo idrico minore
2. Valutazione dell'impatto

Criterio 1: impatto organizzativo	
Rispetto al totale del personale impiegato nel singolo servizio (unità organizzativa semplice) competente a svolgere il processo (o la fase del processo di competenza della PA) nell'ambito della singola PA, quale percentuale di personale è impiegata nel processo? (Se il processo coinvolge l'attività di più servizi nell'ambito della stessa PA occorre riferire la percentuale al personale impiegato nei servizi coinvolti)	
fino a circa il 20% = 1	
fino a circa il 40% = 2	
fino a circa il 60% = 3	
fino a circa il 80% = 4	
fino a circa il 100% = 5	
punteggio assegnato	1
Criterio 2: impatto economico	
Nel corso degli ultimi cinque anni sono state pronunciate sentenze della Corte dei Conti a carico di dipendenti (dirigenti o dipendenti) della PA o sono state pronunciate sentenze di risarcimento del danno nei confronti della PA per la medesima tipologia di evento o di tipologie analoghe?	
No = 1	
Sì = 5	
punteggio assegnato	1
Criterio 3: impatto reputazionale	
Nel corso degli ultimi anni sono stati pubblicati su giornali o riviste articoli aventi ad oggetto il medesimo evento o eventi analoghi?	
No = 0	
Non ne abbiamo memoria = 1	
Sì, sulla stampa locale = 2	
Sì, sulla stampa nazionale = 3	
Sì, sulla stampa locale e nazionale = 4	
Sì sulla stampa, locale, nazionale ed internazionale = 5	
punteggio assegnato	0
Criterio 4: impatto sull'immagine	
A quale livello può collocarsi il rischio dell'evento (livello apicale, intermedio, basso), ovvero la posizione/il ruolo che l'eventuale soggetto riveste nell'organizzazione è elevata, media o bassa?	
a livello di addetto = 1	
a livello di collaboratore o funzionario = 2	
a livello di dirigente di ufficio non generale, ovvero posizione apicale o posizione organizzativa = 3	
a livello di dirigente d'ufficio generale = 4	
a livello di capo dipartimento/segretario generale = 5	
punteggio assegnato	3
Valore stimato dell'impatto	1,25
0 = nessun impatto; 1 = marginale; 2 = minore; 3 = soglia; 4 = serio; 5 = superiore	

3. Valutazione complessiva del rischio	
Valutazione complessiva del rischio = probabilità x impatto	3,23

4. Misure specifiche da adottare nel triennio per ridurre ulteriormente il rischio

Mentre l'approvvigionamento idrico per usi domestici non risulta particolarmente problematico, ci possono essere dei profili di criticità nel campo dell'approvvigionamento idrico per usi agricoli ed industriali e per la gestione dei pozzi privati. La farraginosità delle norme nazionali e regionali e l'oggettiva difficoltà dei controlli consigliano massima attenzione sui procedimenti di autorizzazione dei prelievi e degli scarichi. Sarebbe utile la predisposizione di un regolamento comunale che partendo dalla normativa nazionale e regionale indichi le funzioni e le responsabilità dei vari uffici.

Scheda 47	
Affidamenti "in house"	
1. Valutazione della probabilità	
Criteri	Punteggi
Criterio 1: discrezionalità	
Il processo è discrezionale?	
No, è del tutto vincolato = 1	
E' parzialmente vincolato dalla legge e da atti amministrativi (regolamenti, direttive, circolari) = 2	
E' parzialmente vincolato solo dalla legge = 3	
E' parzialmente vincolato solo da atti amministrativi (regolamenti, direttive, circolari) = 4	
E' altamente discrezionale = 5	
punteggio assegnato	3
Criterio 2: rilevanza esterna	
Il processo produce effetti diretti all'esterno dell'amministrazione di riferimento?	
No, ha come destinatario finale un ufficio interno = 2	
Sì, il risultato del processo è rivolto direttamente ad utenti esterni = 5	
punteggio assegnato	5
Criterio 3: complessità del processo	
Si tratta di un processo complesso che comporta il coinvolgimento di più amministrazioni (esclusi i controlli) in fasi successive per il conseguimento del risultato?	
No, il processo coinvolge una sola PA = 1	
Sì, il processo coinvolge più di tre amministrazioni = 3	
Sì, il processo coinvolge più di cinque amministrazioni = 5	
punteggio assegnato	1,5
Criterio 4: valore economico	
Qual è l'impatto economico del processo?	
Ha rilevanza esclusivamente interna = 1	
Comporta l'attribuzione di vantaggi a soggetti esterni, ma di non particolare rilievo economico (es. borse di studio) = 3	
Comporta l'affidamento di considerevoli vantaggi a soggetti esterni (es. appalto) = 5	
punteggio assegnato	5
Criterio 5: frazionabilità del processo	
Il risultato finale del processo può essere raggiunto anche effettuando una pluralità di operazioni di entità economica ridotta che, considerate complessivamente, alla fine assicurano lo stesso risultato (es. pluralità di affidamenti ridotti)?	
No = 1	
Sì = 5	
punteggio assegnato	1
Criterio 6: controlli	
Anche sulla base dell'esperienza pregressa, il tipo di controllo applicato sul processo è adeguato a neutralizzare il rischio?	
Sì, costituisce un efficace strumento di neutralizzazione = 1	
Sì, è molto efficace = 2	
Sì, per una percentuale approssimativa del 50% = 3	
Sì, ma in minima parte = 4	
No, il rischio rimane indifferente = 5	
punteggio assegnato	4
Valore stimato della probabilità	3,25
0 = nessuna probabilità; 1 = improbabile; 2 = poco probabile; 3 = probabile; 4 = molto probabile; 5 = altamente probabile.	

Affidamenti "in house"

2. Valutazione dell'impatto	
Criterio 1: impatto organizzativo	
Rispetto al totale del personale impiegato nel singolo servizio (unità organizzativa semplice) competente a svolgere il processo (o la fase del processo di competenza della PA) nell'ambito della singola PA, quale percentuale di personale è impiegata nel processo? (Se il processo coinvolge l'attività di più servizi nell'ambito della stessa PA occorre riferire la percentuale al personale impiegato nei servizi coinvolti)	
fino a circa il 20% = 1	
fino a circa il 40% = 2	
fino a circa il 60% = 3	
fino a circa il 80% = 4	
fino a circa il 100% = 5	
punteggio assegnato	1
Criterio 2: impatto economico	
Nel corso degli ultimi cinque anni sono state pronunciate sentenze della Corte dei Conti a carico di dipendenti (dirigenti o dipendenti) della PA o sono state pronunciate sentenze di risarcimento del danno nei confronti della PA per la medesima tipologia di evento o di tipologie analoghe?	
No = 1	
Sì = 5	
punteggio assegnato	1
Criterio 3: impatto reputazionale	
Nel corso degli ultimi anni sono stati pubblicati su giornali o riviste articoli aventi ad oggetto il medesimo evento o eventi analoghi?	
No = 0	
Non ne abbiamo memoria = 1	
Sì, sulla stampa locale = 2	
Sì, sulla stampa nazionale = 3	
Sì, sulla stampa locale e nazionale = 4	
Sì sulla stampa, locale, nazionale ed internazionale = 5	
punteggio assegnato	0
Criterio 4: impatto sull'immagine	
A quale livello può collocarsi il rischio dell'evento (livello apicale, intermedio, basso), ovvero la posizione/il ruolo che l'eventuale soggetto riveste nell'organizzazione è elevata, media o bassa?	
a livello di addetto = 1	
a livello di collaboratore o funzionario = 2	
a livello di dirigente di ufficio non generale, ovvero posizione apicale o posizione organizzativa = 3	
a livello di dirigente d'ufficio generale = 4	
a livello di capo dipartimento/segretario generale = 5	
punteggio assegnato	4
Valore stimato dell'impatto	1,50
0 = nessun impatto; 1 = marginale; 2 = minore; 3 = soglia; 4 = serio; 5 = superiore	

3. Valutazione complessiva del rischio	
Valutazione complessiva del rischio = probabilità x impatto	4,88

4. Misure specifiche da adottare nel triennio per ridurre ulteriormente il rischio

Nel caso di affidamenti di gestioni di questo tipo, si provveda sempre sulla base di procedimenti ad evidenza pubblica e si sposti l'individuazione delle caratteristiche potenziali degli affidatari, in termini di economicità e funzionalità, dalla fase decisionale a quella di programmazione. In questo modo i responsabili dei servizi avranno poco margine per affidamenti discrezionali.

Scheda 48	
Controlli sull'uso del territorio	
1. Valutazione della probabilità	
Criteri	Punteggi
Criterio 1: discrezionalità	
Il processo è discrezionale?	
No, è del tutto vincolato = 1	
E' parzialmente vincolato dalla legge e da atti amministrativi (regolamenti, direttive, circolari) = 2	
E' parzialmente vincolato solo dalla legge = 3	
E' parzialmente vincolato solo da atti amministrativi (regolamenti, direttive, circolari) = 4	
E' altamente discrezionale = 5	
punteggio assegnato	5
Criterio 2: rilevanza esterna	
Il processo produce effetti diretti all'esterno dell'amministrazione di riferimento?	
No, ha come destinatario finale un ufficio interno = 2	
Sì, il risultato del processo è rivolto direttamente ad utenti esterni = 5	
punteggio assegnato	5
Criterio 3: complessità del processo	
Si tratta di un processo complesso che comporta il coinvolgimento di più amministrazioni (esclusi i controlli) in fasi successive per il conseguimento del risultato?	
No, il processo coinvolge una sola PA = 1	
Sì, il processo coinvolge più di tre amministrazioni = 3	
Sì, il processo coinvolge più di cinque amministrazioni = 5	
punteggio assegnato	1
Criterio 4: valore economico	
Qual è l'impatto economico del processo?	
Ha rilevanza esclusivamente interna = 1	
Comporta l'attribuzione di vantaggi a soggetti esterni, ma di non particolare rilievo economico = 3	
Comporta l'affidamento di considerevoli vantaggi a soggetti esterni (es. mancata sanzione) = 5	
punteggio assegnato	4
Criterio 5: frazionabilità del processo	
Il risultato finale del processo può essere raggiunto anche effettuando una pluralità di operazioni di entità economica ridotta che, considerate complessivamente, alla fine assicurano lo stesso risultato?	
No = 1	
Sì = 5	
punteggio assegnato	1
Criterio 6: controlli	
Anche sulla base dell'esperienza pregressa, il tipo di controllo applicato sul processo è adeguato a neutralizzare il rischio?	
Sì, costituisce un efficace strumento di neutralizzazione = 1	
Sì, è molto efficace = 2	
Sì, per una percentuale approssimativa del 50% = 3	
Sì, ma in minima parte = 4	
No, il rischio rimane indifferente = 5	
punteggio assegnato	3
Valore stimato della probabilità	3,17
0 = nessuna probabilità; 1 = improbabile; 2 = poco probabile; 3 = probabile; 4 = molto probabile; 5 = altamente probabile.	

Controlli sull'uso del territorio
2. Valutazione dell'impatto

Criterio 1: impatto organizzativo	
Rispetto al totale del personale impiegato nel singolo servizio (unità organizzativa semplice) competente a svolgere il processo (o la fase del processo di competenza della PA) nell'ambito della singola PA, quale percentuale di personale è impiegata nel processo? (Se il processo coinvolge l'attività di più servizi nell'ambito della stessa PA occorre riferire la percentuale al personale impiegato nei servizi coinvolti)	
fino a circa il 20% = 1	
fino a circa il 40% = 2	
fino a circa il 60% = 3	
fino a circa il 80% = 4	
fino a circa il 100% = 5	
punteggio assegnato	1
Criterio 2: impatto economico	
Nel corso degli ultimi cinque anni sono state pronunciate sentenze della Corte dei Conti a carico di dipendenti (dirigenti o dipendenti) della PA o sono state pronunciate sentenze di risarcimento del danno nei confronti della PA per la medesima tipologia di evento o di tipologie analoghe?	
No = 1	
Si = 5	
punteggio assegnato	1
Criterio 3: impatto reputazionale	
Nel corso degli ultimi anni sono stati pubblicati su giornali o riviste articoli aventi ad oggetto il medesimo evento o eventi analoghi?	
No = 0	
Non ne abbiamo memoria = 1	
Si, sulla stampa locale = 2	
Si, sulla stampa nazionale = 3	
Si, sulla stampa locale e nazionale = 4	
Si sulla stampa, locale, nazionale ed internazionale = 5	
punteggio assegnato	0
Criterio 4: impatto sull'immagine	
A quale livello può collocarsi il rischio dell'evento (livello apicale, intermedio, basso), ovvero la posizione/il ruolo che l'eventuale soggetto riveste nell'organizzazione è elevata, media o bassa?	
a livello di addetto = 1	
a livello di collaboratore o funzionario = 2	
a livello di dirigente di ufficio non generale, ovvero posizione apicale o posizione organizzativa = 3	
a livello di dirigente d'ufficio generale = 4	
a livello di capo dipartimento/segretario generale = 5	
punteggio assegnato	3
Valore stimato dell'impatto	1,25
0 = nessun impatto; 1 = marginale; 2 = minore; 3 = soglia; 4 = serio; 5 = superiore	

3. Valutazione complessiva del rischio	
Valutazione complessiva del rischio = probabilità x impatto	3,96

4. Misure specifiche da adottare nel triennio per ridurre ulteriormente il rischio

Il controllo del territorio può essere paragonato alle verifiche degli abusi edilizi di cui alla scheda 17 e dunque due sono le direttive per la riduzione del rischio. La prima fa riferimento agli agenti e tecnici che accertano, sul territorio, gli abusi e le violazioni alla normativa ambientale. Detti funzionari dovranno sempre operare almeno in coppia al fine di testimoniare reciprocamente l'integrità dei propri comportamenti. La seconda misura è inerente al processo sanzionatorio che deve essere progressivamente sempre più informatizzato e rendere automatico ogni passaggio, specie per quelle sanzioni che vengono annullate, revocate o per le quali si decide di non procedere con il ripristino ambientale.

scheda 49	
Controlli sull'abbandono di rifiuti urbani	
1. Valutazione della probabilità	
Criteri	Punteggi
Criterio 1: discrezionalità	
Il processo è discrezionale?	
No, è del tutto vincolato = 1	
E' parzialmente vincolato dalla legge e da atti amministrativi (regolamenti, direttive, circolari) = 2	
E' parzialmente vincolato solo dalla legge = 3	
E' parzialmente vincolato solo da atti amministrativi (regolamenti, direttive, circolari) = 4	
E' altamente discrezionale = 5	
punteggio assegnato	5
Criterio 2: rilevanza esterna	
Il processo produce effetti diretti all'esterno dell'amministrazione di riferimento?	
No, ha come destinatario finale un ufficio interno = 2	
Sì, il risultato del processo è rivolto direttamente ad utenti esterni = 5	
punteggio assegnato	5
Criterio 3: complessità del processo	
Si tratta di un processo complesso che comporta il coinvolgimento di più amministrazioni (esclusi i controlli) in fasi successive per il conseguimento del risultato?	
No, il processo coinvolge una sola PA = 1	
Sì, il processo coinvolge più di tre amministrazioni = 3	
Sì, il processo coinvolge più di cinque amministrazioni = 5	
punteggio assegnato	1
Criterio 4: valore economico	
Qual è l'impatto economico del processo?	
Ha rilevanza esclusivamente interna = 1	
Comporta l'attribuzione di vantaggi a soggetti esterni, ma di non particolare rilievo economico = 3	
Comporta l'affidamento di considerevoli vantaggi a soggetti esterni (es. mancata sanzione) = 5	
punteggio assegnato	3
Criterio 5: frazionabilità del processo	
Il risultato finale del processo può essere raggiunto anche effettuando una pluralità di operazioni di entità economica ridotta che, considerate complessivamente, alla fine assicurano lo stesso risultato?	
No = 1	
Sì = 5	
punteggio assegnato	1
Criterio 6: controlli	
Anche sulla base dell'esperienza pregressa, il tipo di controllo applicato sul processo è adeguato a neutralizzare il rischio?	
Sì, costituisce un efficace strumento di neutralizzazione = 1	
Sì, è molto efficace = 2	
Sì, per una percentuale approssimativa del 50% = 3	
Sì, ma in minima parte = 4	
No, il rischio rimane indifferente = 5	
punteggio assegnato	3
Valore stimato della probabilità	3,00
0 = nessuna probabilità; 1 = improbabile; 2 = poco probabile; 3 = probabile; 4 = molto probabile; 5 = altamente probabile.	

Controlli sull'abbandono di rifiuti urbani	
2. Valutazione dell'impatto	

Criterio 1: impatto organizzativo	
Rispetto al totale del personale impiegato nel singolo servizio (unità organizzativa semplice) competente a svolgere il processo (o la fase del processo di competenza della PA) nell'ambito della singola PA, quale percentuale di personale è impiegata nel processo? (Se il processo coinvolge l'attività di più servizi nell'ambito della stessa PA occorre riferire la percentuale al personale impiegato nei servizi coinvolti)	
fino a circa il 20% = 1	
fino a circa il 40% = 2	
fino a circa il 60% = 3	
fino a circa il 80% = 4	
fino a circa il 100% = 5	
punteggio assegnato	1
Criterio 2: impatto economico	
Nel corso degli ultimi cinque anni sono state pronunciate sentenze della Corte dei Conti a carico di dipendenti (dirigenti o dipendenti) della PA o sono state pronunciate sentenze di risarcimento del danno nei confronti della PA per la medesima tipologia di evento o di tipologie analoghe?	
No = 1	
Si = 5	
punteggio assegnato	1
Criterio 3: impatto reputazionale	
Nel corso degli ultimi anni sono stati pubblicati su giornali o riviste articoli aventi ad oggetto il medesimo evento o eventi analoghi?	
No = 0	
Non ne abbiamo memoria = 1	
Sì, sulla stampa locale = 2	
Sì, sulla stampa nazionale = 3	
Sì, sulla stampa locale e nazionale = 4	
Sì sulla stampa, locale, nazionale ed internazionale = 5	
punteggio assegnato	0
Criterio 4: impatto sull'immagine	
A quale livello può collocarsi il rischio dell'evento (livello apicale, intermedio, basso), ovvero la posizione/il ruolo che l'eventuale soggetto riveste nell'organizzazione è elevata, media o bassa?	
a livello di addetto = 1	
a livello di collaboratore o funzionario = 2	
a livello di dirigente di ufficio non generale, ovvero posizione apicale o posizione organizzativa = 3	
a livello di dirigente d'ufficio generale = 4	
a livello di capo dipartimento/segretario generale = 5	
punteggio assegnato	2
Valore stimato dell'impatto	1,00
0 = nessun impatto; 1 = marginale; 2 = minore; 3 = soglia; 4 = serio; 5 = superiore	

3. Valutazione complessiva del rischio	
Valutazione complessiva del rischio = probabilità x impatto	3,00

4. Misure specifiche da adottare nel triennio per ridurre ulteriormente il rischio

L'abbandono di rifiuti urbani può essere paragonato alle violazioni del Cds di cui alla scheda 12 e dunque due sono le direttive per la riduzione del rischio. La prima fa riferimento agli agenti e tecnici che accertano, sul territorio, gli abusi e le violazioni. Detti funzionari dovranno sempre operare almeno in coppia al fine di testimoniare reciprocamente l'integrità dei propri comportamenti. La seconda misura è inerente al processo sanzionatorio che deve essere progressivamente sempre più informatizzato e rendere automatico ogni passaggio, specie per quelle sanzioni che vengono annullate, revocate o per le quali si decide di non procedere.